คำกล่าวนำ

แผนการดำเนินงาน ประจำปีงบประมาณ พ.ศ. ๒๕๖๗ ของเทศบาลตำบลชานุมาน ได้จัดทำขึ้นตามระเบียบกระทรวงมหาดไทย ว่าด้วยการจัดทำแผนพัฒนาขององค์กรปกครองส่วนท้องถิ่น พ.ศ. ๒๕๔๘ แก้ไขเพิ่มเติม (ฉบับที่ ๒) พ.ศ.๒๕๕๙ ข้อ ๒๗ แผนการดำเนินงานให้จัดทำแล้วเสร็จภายในสามสิบวันนับแต่วันนที่ประกาศใช้งบประมาณรายจ่ายประจำปี งบประมาณรายจ่ายเพิ่มเติม งบประมาณจากเงินสะสมหรือได้รับแจ้งแผนงานและโครงการจากหน่วยราชการส่วนกลาง ส่วนภูมิภาค รัฐวิสาหกิจหรือหน่วยงานอื่น ๆ ที่ต้องดำเนินการในพื้นที่องค์กรปกครองส่วนท้องถิ่นในปีงบประมาณ และตามหนังสือกระทรวงมหาดไทย ที่ มท ๐๘๑๐.๓/ว๖๗๓๒ ลงวันที่ ๖ พฤศจิกายน ๒๕๖๓ เรื่อง ซักซ้อมแนวทางการดำเนินการตามแผนพัฒนาท้องถิ่นขององค์กรปกครองส่วนท้องถิ่น ข้อ ๑ การจัดทำแผนการดำเนินงานเพิ่มเติมให้เป็นอำนาจของผู้บริหารท้องถิ่น ซึ่งเทศบาลตำบลชานุมาน ประกาศใช้เทศบัญญัติงบประมาณรายจ่ายประจำปี พ.ศ. ๒๕๖๗ เมื่อวันที่ ๑๕ กันยายน ๒๕๖๖

ในการนี้ เทศบาลตำบลชานุมาน ขอขอบพระคุณคณะกรรมการพัฒนาท้องถิ่น คณะกรรมการสนับสนุนการจัดทำแผนพัฒนาท้องถิ่น สมาชิกสภาเทศบาลตำบลชานุมาน ส่วนราชการทุกภาคส่วน และเจ้าหน้าที่ผู้ปฏิบัติงานวางแผนและงบประมาณ ที่ให้ความร่วมมือร่วมใจในการจัดทำแผนการดำเนินงาน ประจำปีงบประมาณ พ.ศ. ๒๕๖๗ ฉบับนี้ สำเร็จลุล่วงไปด้วยดี เทศบาลตำบลชานุมานจักได้นำแผนการดำเนินงาน ประจำปีงบประมาณ พ.ศ. ๒๕๖๗ นี้ไปเป็นเครื่องมือให้ผู้บริหารเทศบาลตำบลชานุมานใช้เป็นแนวทางการปฏิบัติ เพื่อความผาสุกของประชาชนต่อไป

นายทศพล กระแสเสน
นายกเทศมนตรีตำบลชานุมาน
๑๒ ตุลาคม ๒๕๖๖

คำนำ

การจัดทำแผนการดำเนินงานของเทศบาลตำบลชานุมาน ได้จัดทำขึ้นตามระเบียบกระทรวงมหาดไทย ว่าด้วยวิธีการจัดทำแผนพัฒนาขององค์กรปกครองส่วนท้องถิ่น พ.ศ. ๒๕๔๘ แก้ไขเพิ่มเติม (ฉบับที่ ๒) พ.ศ. ๒๕๕๙ ข้อ ๒๗ แผนการดำเนินงานให้จัดทำแล้วเสร็จภายในสามสิบวันนับแต่วันที่ประกาศใช้งบประมาณรายจ่ายประจำปี งบประมาณรายจ่ายเพิ่มเติม งบประมาณจากเงินสะสม หรือได้รับแจ้งแผนงาน และโครงการจากหน่วยราชการส่วนกลาง ส่วนภูมิภาค รัฐวิสาหกิจหรือหน่วยงานอื่น ๆ ที่ต้องดำเนินการในพื้นที่องค์กรปกครองส่วนท้องถิ่นในปีงบประมาณ และตามหนังสือกระทรวงมหาดไทย ที่ มท ๐๘๑๐.๓/ว๖๗๓๒ ลงวันที่ ๖ พฤศจิกายน ๒๕๖๓ เรื่อง ซักซ้อมแนวทางการดำเนินการตามแผนพัฒนาท้องถิ่นขององค์กรปกครองส่วนท้องถิ่น ข้อ ๑ การจัดทำแผนการดำเนินงานเพิ่มเติมให้เป็นอำนาจของผู้บริหารท้องถิ่น

ดังนั้น การจัดทำแผนการดำเนินงาน ประจำปีงบประมาณ พ.ศ. ๒๕๖๗ จะเป็นเครื่องมือสำคัญในการบริหารงานของผู้บริหารเทศบาลตำบลชานุมาน ใช้เป็นแนวทางในการดำเนินงานให้เกิดความชัดเจนในทางปฏิบัติเพื่อควบคุมการดำเนินงานให้เป็นไปอย่างเหมาะสม และมีประสิทธิภาพ รวมทั้งเป็นเอกสารที่จะใช้เป็นเครื่องมือในการติดตามและประเมินผลการดำเนินงานของเทศบาลตำบลชานุมาน และหวังว่าแผนการดำเนินงานฉบับนี้จะเป็นประโยชน์แก่เทศบาลตำบลชานุมาน และหน่วยงานอื่นที่เกี่ยวข้องในการปฏิบัติงานร่วมกันอย่างมีประสิทธิภาพเกิดผลดีต่อท้องถิ่นต่อไป

เทศบาลตำบลชานุมาน
๑๒ ตุลาคม ๒๕๖๖

สารบัญ

เรื่อง	หน้า
ส่วนที่ ๑	
บทนำ	๑
วัตถุประสงค์ของแผนการดำเนินงาน	๒
ขั้นตอนการจัดทำแผนการดำเนินงาน	๓
ประโยชน์ของแผนการดำเนินงาน	๕
ส่วนที่ ๒ บัญชีสรุปโครงการ/กิจกรรม	
บัญชีโครงการ/กิจกรรม	๖
บัญชีสรุปจำนวนโครงการและงบประมาณ (แบบ ผด.๐๑)	๗-๙
บัญชีโครงการ/กิจกรรม	๑๐-๒๙
บัญชีครุภัณฑ์	๓๐-๓๔
ภาคผนวก	
สำเนาประกาศเทศบาลตำบลชานุมาน	
สำเนารายงานการประชุมคณะกรรมการพัฒนาเทศบาลตำบลชานุมาน	
สำเนารายงานการประชุมคณะกรรมการสนับสนุนกการจัดทำแผนพัฒนาฯ	
สำเนาหนังสือเชิญประชุม	
ภาพถ่ายกิจกรรม	

ส่วนที่ ๑ บทนำ

ส่วนที่ ๑ บทนำ

๑.๑ บทนำ

รัฐธรรมนูญแห่งราชอาณาจักรไทย พ.ศ.๒๕๖๐ ซึ่งเป็นรัฐธรรมนูญฉบับปัจจุบันให้ความสำคัญกับการกระจายอำนาจให้แก่องค์กรปกครองส่วนท้องถิ่น โดยกำหนดกรอบความเป็นอิสระในการกำหนดนโยบายการปกครอง การบริหาร การบริหารงานบุคคล การเงินและการคลัง และมีอำนาจหน้าที่ของตนเองโดยเฉพาะ นอกจากนี้พระราชบัญญัติกำหนดแผนและขั้นตอนการกระจายอำนาจให้แก่องค์กรปกครองส่วนท้องถิ่น พ.ศ.๒๕๔๒ ได้บัญญัติให้มีองค์กรรับผิดชอบในการจัดทำแผนการกระจายอำนาจให้แก่การปกครองส่วนท้องถิ่น พระราชบัญญัติบริหารงานบุคคลส่วนท้องถิ่น พ.ศ. ๒๕๔๒ พระราชบัญญัติว่าด้วยการเข้าชื่อเสนอข้อบัญญัติท้องถิ่น พ.ศ.๒๕๔๒ พระราชบัญญัติว่าด้วยการลงคะแนนเสียงเพื่อถอดถอนสมาชิกสภาท้องถิ่นหรือผู้บริหารท้องถิ่น พ.ศ.๒๕๔๒ ซึ่งจุดหมายดังกล่าวจัดทำขึ้นเพื่อให้กระจายอำนาจเป็นไปอย่างโปร่งใสและสามารถตรวจสอบได้ องค์กรปกครองส่วนท้องถิ่นจึงมีอำนาจกว้างขวางขึ้น ซึ่งมิใช่มีหน้าที่บริการสาธารณะพื้นฐานแก่ประชาชนในท้องถิ่นเท่านั้น แต่รวมไปถึงการพัฒนาคุณภาพชีวิต การพัฒนาเศรษฐกิจและสังคมท้องถิ่น และเป็นองค์กรที่เปิดให้ประชาคมท้องถิ่นมีส่วนร่วมในการบริหารและตรวจสอบการปฏิบัติงานขององค์กรปกครองส่วนท้องถิ่นอีกด้วย

เทศบาลตำบลชานุมาน ได้จัดทำแผนพัฒนาท้องถิ่น (พ.ศ. ๒๕๖๖ – ๒๕๗๐) ซึ่งเป็นแผนที่กำหนดยุทธศาสตร์แนวทางการพัฒนาเทศบาลโดยแสดงถึงวิสัยทัศน์ พันธกิจ และจุดมุ่งหมายในการพัฒนา ในช่วง ๕ ปี (๒๕๖๖ – ๒๕๗๐) และเชื่อมโยงกับการวางแผนเพื่อจัดทำงบประมาณประจำปี เนื่องจากมีลักษณะเป็นการกำหนดรายละเอียดแผนงาน โครงการพัฒนาที่จัดขึ้นสำหรับงบประมาณแต่ละปี โดยครอบคลุมระยะเวลา ๕ ปี ตามระเบียบกระทรวงมหาดไทยว่าด้วยการจัดทำและประสานแผนของเทศบาล พ.ศ.๒๕๔๘ แก้ไขเพิ่มเติมฉบับที่ ๒ พ.ศ. ๒๕๕๙ ประกอบหนังสือกระทวงมหาดไทย ด่วนที่สุดที่ มท ๐๘๑๐.๓/ว๐๖๐๐ ลงวันที่ ๑๐ ตุลาคม ๒๕๕๙ และหนังสือกระทรวงมหาดไทย ด่วนที่สุด ที่ มท ๐๘๐๘.๐๓/ว ๖๒๔๗ ลงวันที่ ๓ พฤศจิกายน ๒๕๖๐ เทศบาลตำบลชานุมาน โดยคณะกรรมการสนับสนุนการจัดทำแผนพัฒนาท้องถิ่น และคณะกรรมการพัฒนาท้องถิ่นจึงได้จัดทำแผนการดำเนินงานประจำปี พ.ศ.๒๕๖๗ ตามรูปแบบที่กำหนดตามหนังสือดังกล่าว โดยปรับเปลี่ยนจาก “แนวทางการพัฒนา” เป็น “แผนงาน” เพื่อให้สอดคล้องกับรูปแบบแผนพัฒนาท้องถิ่น ตามหนังสือกระทรวงมหาดไทยด่วนที่สุด ที่ มท ๐๘๑๐.๒/ว ๕๗๙๗ ลงวันที่ ๑๐ ต.ค. ๕๙ โดยมีจุดมุ่งหมายเพื่อแสดงถึงรายละเอียดแผนงาน/โครงการพัฒนาและกิจกรรมที่ดำเนินการจริงทั้งหมดในพื้นที่ของเทศบาลตำบลประจำปีงบประมาณพ.ศ. ๒๕๖๗ ของเทศบาลตำบลชานุมานและเพื่อกำหนดแนวทางในการดำเนินงานของโครงการต่าง ๆ ที่ได้รับการอนุมัติให้ดำเนินงานในปีงบประมาณ พ.ศ.๒๕๖๗ มีความชัดเจนในการปฏิบัติมากขึ้นและมีการประสานและบูรณาการการทำงานเกี่ยวกับหน่วยงานอื่น ๆ รวมทั้งการจำแนกรายละเอียดต่าง ๆ ของแผนงาน/โครงการในแผนการดำเนินงาน เพื่อให้การติดตามและประมวลผลเมื่อสิ้นปีมีความสะดวกมากขึ้น

คณะกรรมการสนับสนุนการจัดทำแผนการพัฒนาท้องถิ่น มุ่งหวังว่าแผนการดำเนินงานฉบับนี้จะเป็นประโยชน์ต่อการบริหารจัดการโครงการ กิจกรรมพัฒนา การบริหารควบคุมการใช้จ่ายงบประมาณ รวมทั้งการติดตามและประมวลผลการนำแผนพัฒนาไปปฏิบัติใช้เป็นอย่างดี

๑.๒ วัตถุประสงค์ของแผนการดำเนินงาน

๑. แผนการดำเนินงานมีจุดมุ่งหมายเพื่อแสดงถึงรายละเอียดของแผนงาน/โครงการพัฒนาและกิจกรรมการพัฒนาที่ดำเนินการจริงทั้งหมดในพื้นที่ขององค์กรปกครองส่วนท้องถิ่น ประจำปีงบประมาณนั้นเพื่อให้แนวทางในการดำเนินงานในปีงบประมาณนั้นขององค์กรปกครองส่วนท้องถิ่น มีความชัดเจนในการปฏิบัติมากขึ้น ลดความซ้ำซ้อนของโครงการ มีการประสานและบูรณาการทำงานกับหน่วยงานและจำแนกรายละเอียดต่าง ๆ ของแผนงาน/โครงการในแผนการดำเนินงาน

๒. แผนการดำเนินงานจะเป็นเครื่องมือสำคัญในการบริหารงานของผู้บริหารท้องถิ่น เพื่อควบคุมการดำเนินงานให้เป็นไปอย่างเหมาะสม และมีประสิทธิภาพ

๓. แผนการดำเนินงาน จะกำหนดรายละเอียดของโครงการ/กิจกรรมการพัฒนาที่ดำเนินการในพื้นที่ขององค์กรปกครองส่วนท้องถิ่น โดยโครงการ/กิจกรรมการพัฒนา ที่จะบรรจุในแผนการดำเนินงานจะมีที่มาจาก

๓.๑ งบประมาณรายจ่ายประจำปี งบประมาณรายจ่ายเพิ่มเติม ขององค์กรปกครองส่วนท้องถิ่น (รวมทั้งเงินอุดหนุนที่องค์กรปกครองส่วนท้องถิ่นอุดหนุนให้หน่วยงานอื่นดำเนินการ)

๓.๒ โครงการ กิจกรรม การพัฒนาขององค์กรปกครองส่วนท้องถิ่นที่เกิดจากการจ่ายขาดเงินสะสม เงินอุดหนุนเฉพาะกิจหรืองบประมาณรายจ่ายอื่น ๆ ที่ดำเนินการตามโครงการพัฒนาท้องถิ่น

๓.๓ โครงการ/กิจกรรมการพัฒนาที่องค์กรปกครองส่วนท้องถิ่นดำเนินการเองโดยไม่ใช้งบประมาณ (ถ้ามี)

๓.๔ โครงการ/กิจกรรมการพัฒนาของหน่วยราชการ ส่วนกลาง ส่วนภูมิภาค หรือหน่วยงานอื่น ๆ ที่ดำเนินการในพื้นที่ขององค์กรปกครองส่วนท้องถิ่น (สำหรับองค์การบริหารส่วนจังหวัด ให้รวบรวมข้อมูลโครงการ/กิจกรรมการพัฒนาของหน่วยราชการ ส่วนกลาง ส่วนภูมิภาค หรือหน่วยงานอื่น ๆ ที่มีลักษณะการดำเนินงานครอบคลุมพื้นที่หลายองค์กรปกครองส่วนท้องถิ่นหรือเป็นโครงการ/กิจกรรมการพัฒนาที่มีความคาบเกี่ยวต่อเนื่องระหว่างองค์กรปกครองส่วนท้องถิ่น) โดยให้องค์กรปกครองส่วนท้องถิ่นตรวจสอบจากแผนปฏิบัติราชการประจำปีของจังหวัดหรืออาจสอบถามไปยังหน่วยงานต่าง ๆ ที่เกี่ยวข้อง

๓.๕ โครงการ/กิจกรรมการพัฒนาอื่น ๆ ที่องค์กรปกครองส่วนท้องถิ่นพิจารณาเห็นว่าจะเกิดประโยชน์ในการประสานการดำเนินงานในพื้นที่

๑.๓ ขั้นตอนการจัดทำแผนการดำเนินงาน

ระเบียบกระทรวงมหาดไทย ว่าด้วยการจัดทำแผนพัฒนาขององค์กรปกครองส่วนท้องถิ่น พ.ศ. ๒๕๔๘ แก้ไขเพิ่มเติม (ฉบับที่ ๒) พ.ศ. ๒๕๕๙ (ฉบับที่ ๓) พ.ศ. ๒๕๖๑ หมวด ๕ การนำแผนพัฒนาไปปฏิบัติ ข้อ ๒๖ ได้กำหนดให้องค์กรปกครองส่วนท้องถิ่นจัดทำแผนการดำเนินงาน โดยมีขั้นตอน ดังต่อไปนี้

๑.๓.๑ คณะกรรมการสนับสนุนการจัดทำแผนพัฒนาท้องถิ่นรวบรวมแผนงาน/โครงการพัฒนาขององค์กร ปกครองส่วนท้องถิ่น หน่วยราชการส่วนกลาง ส่วนภูมิภาค รัฐวิสาหกิจ และหน่วยงานอื่น ๆที่ดำเนินการในพื้นที่ ขององค์กรปกครองส่วนท้องถิ่น แล้วจัดทำร่างแผนการดำเนินงานเสนอคณะกรรมการพัฒนาท้องถิ่น

๑.๒.๒ คณะกรรมการพัฒนาท้องถิ่นพิจารณาร่างแผนการดำเนินงาน แล้วเสนอให้ผู้บริหารท้องถิ่นประกาศ เป็นแผนการดำเนินงาน ทั้งนี้ให้ปิดประกาศแผนการดำเนินงานภายใน ๑๕ วันนับแต่วันที่ประกาศ เพื่อให้ ประชาชนในท้องถิ่นทราบโดยทั่วกัน และต้องปิดประกาศไม่น้อยกว่า ๓๐ วัน

จากระเบียบกระทรวงมหาดไทย ดังกล่าว สามารถสรุปขั้นตอนในการดำเนินการจัดทำแผนการดำเนินงานได้ ๓ ขั้นตอน ดังต่อไปนี้

ขั้นตอนที่ ๑ การเก็บรวบรวมข้อมูล คณะกรรมการสนับสนุนการจัดทำแผนพัฒนาท้องถิ่นเก็บรวบรวมข้อมูลโครงการ/ กิจกรรม ที่จะมีการดำเนินการจริงในพื้นที่ของเทศบาลตำบลชานุมาน ซึ่งจะประกอบด้วยโครงการ/กิจกรรม ของ เทศบาลตำบลชานุมานและโครงการ/กิจกรรมของหน่วยงานราชการส่วนกลาง ส่วนภูมิภาค รัฐวิสาหกิจ และ หน่วยงานอื่น ๆ ที่จะดำเนินการในพื้นที่ของเทศบาลตำบล

ขั้นตอนที่ ๒ การจัดทำร่างแผนการดำเนินงาน คณะกรรมการสนับสนุนการจัดทำแผนพัฒนาท้องถิ่นจัดทำร่างแผนการดำเนินงาน โดย พิจารณาแผนงาน/โครงการพัฒนาของเทศบาลตำบลชานุมานและหน่วยงานต่าง ๆ จะต้องมีความสอดคล้องกับ ยุทธศาสตร์การพัฒนาและแนวทางการพัฒนาของเทศบาลตำบลชานุมาน เพื่อเสนอต่อคณะกรรมการพัฒนาท้องถิ่น และเมื่อคณะกรรมการพัฒนาท้องถิ่น พิจารณาให้ความเห็นชอบแล้ว จึง นำร่างแผนการดำเนินงานเสนอต่อนายกเทศมนตรีตำบลชานุมาน เพื่อพิจารณาให้ความเห็นชอบ โดยเค้าโครง แผนการดำ เนินงานจะแบ่งออกเป็น ๒ ส่วน คือ

ส่วนที่ ๑ บทนำ ประกอบด้วย

๑) บทนำ

๒) วัตถุประสงค์ของแผนการดำเนินงาน

๓) ขั้นตอนการจัดทำแผนดำเนินงาน

๔) ประโยชน์ของแผนการดำเนินงาน

ส่วนที่ ๒ บัญชีโครงการ/กิจกรรม ประกอบด้วย

๑) บัญชีสรุปจำนวนโครงการและงบประมาณ (ผด.๐๑)

๒) บัญชีโครงการ/กิจกรรม/งบประมาณ (ผด.๐๒)

๓) บัญชีจำนวนครุภัณฑ์สำหรับที่ไม่ได้ดำเนินการตามโครงการการพัฒนาท้องถิ่น (ผด. ๐๒/๑)

ขั้นตอนที่ ๓ การประกาศใช้แผนการดำเนินงาน เมื่อนายกเทศตำบลชานุมาน ให้ความเห็นชอบร่างแผนการดำเนินงานแล้ว จึงประกาศใช้แผนการดำเนินงาน โดยให้ปิดประกาศแผนการดำเนินงานภายใน ๑๕ วันนับจากวันที่ประกาศเพื่อให้ประชาชนในท้องถิ่น รับทราบโดยทั่วกัน และต้องปิดประกาศไว้อย่างน้อย ๓๐ วัน

แผนผังขั้นตอนการจัดทำแผนการดำเนินงาน

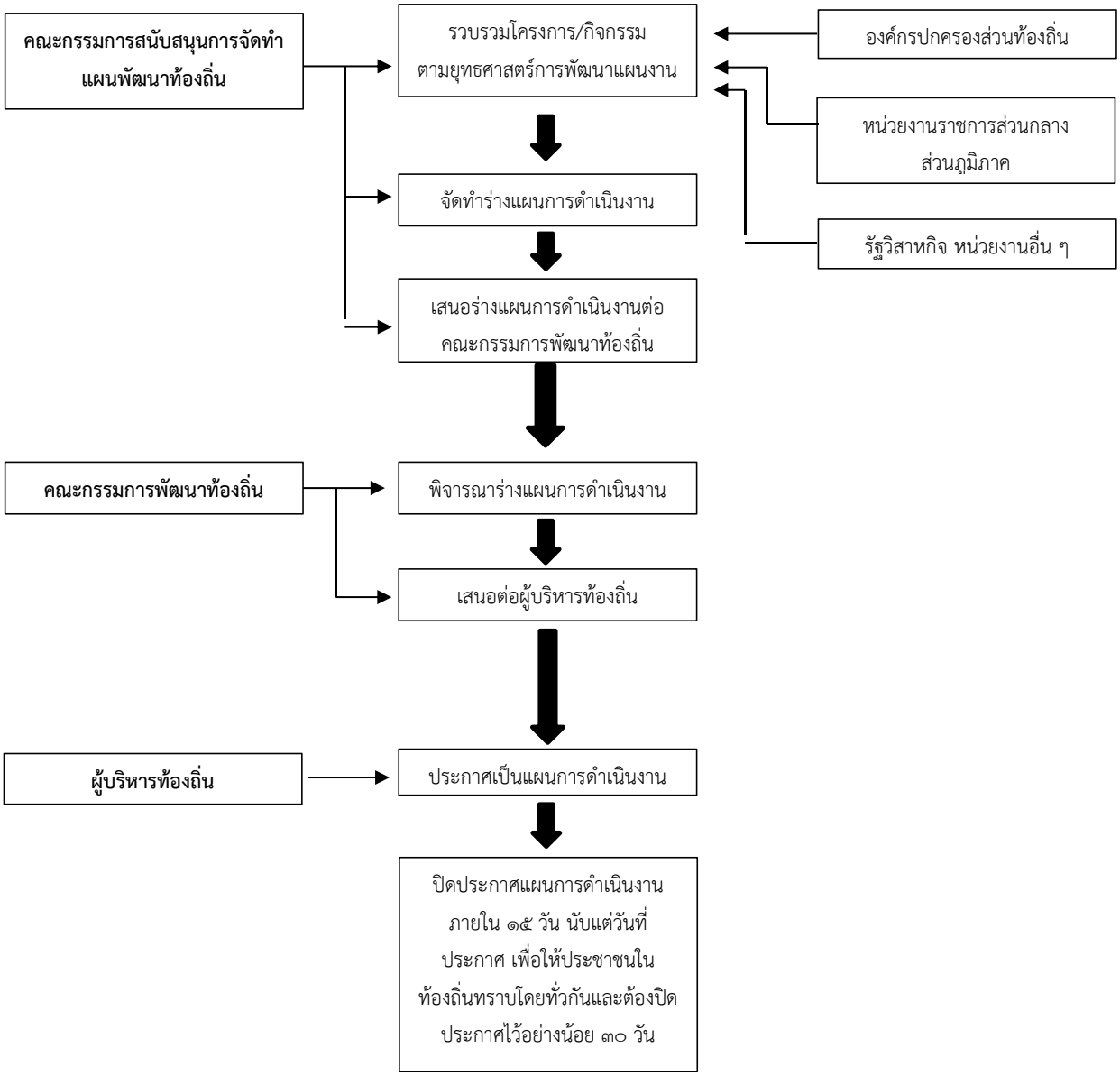

๑.๔ ประโยชน์ของแผนการดำเนินงาน

๑. ทำให้การดำเนินงานแผนงาน/โครงการพัฒนาในปีงบประมาณ มีความชัดเจนในการปฏิบัติมากขึ้น

๒. มีความสะดวกในการติดตามประเมินผลการนำแผนไปปฏิบัติ มีความสะดวกและมีประสิทธิภาพ

๓. เพื่อให้การใช้จ่ายงบประมาณในแต่ละปีของหน่วยงานเป็นไปอย่างมีประสิทธิภาพ

๔. ทราบถึงจำนวนงบประมาณที่ต้องจ่ายจริงในแต่ละปี

๕. สามารถบริหารเวลาในการดำเนินงานโครงการของทุกส่วนของเทศบาลตำบชานุมาน

๖. สามารถนำแผนการปฏิบัติการมาวิเคราะห์ปัญหาอันเกิดจากการดำเนินโครงการต่าง ๆ ตามงบประมาณในปีงบประมาณ พ.ศ. ๒๕๖๗ ได้อย่างถูกต้อง

ส่วนที่ ๒ บัญชีโครงการ/กิจกรรม

ส่วนที่ ๒ บัญชีโครงการ/กิจกรรม

องค์ประกอบ ประกอบด้วยบัญชีสรุปจำนวนโครงการและงบประมาณ และบัญชีโครงการ/กิจกรรม/งบประมาณโดยนำเสนอ ดังนี้

๒.๑ บัญชีสรุปจำนวนโครงการและงบประมาณ (แบบ ผด. ๐๑)

แบบ ผด. ๐๑ เป็นแบบบัญชีสรุปจำนวนโครงการและงบประมาณ แผนการดำเนินงานประจำปีงบประมาณ พ.ศ. ประกอบด้วย ยุทธศาสตร์/แผนงาน จำนวนโครงการที่ดำเนินการ คิดเป็นร้อยละของโครงการทั้งหมด จำนวนงบประมาณ คิดเป็นร้อยละของงบประมาณทั้งหมด หน่วยงานรับผิดชอบ

การจัดทำแผนการดำเนินงานตามแบบ ผด. ๐๑ นี้ จะต้องลงรายการยุทธศาสตร์แผนงาน ให้ครบถ้วนสมบูรณ์ ลงรายการของจำนวนโครงการที่ดำเนินการ การคิดเป็นร้อยละของโครงการทั้งหมด จำนวนงบประมาณ และการคิดเป็นร้อยละของงบประมาณทั้งหมด และต้องระบุหน่วยงานรับผิดชอบและเมื่อลงแต่ละยุทธศาสตร์และแผนงานแล้ว จะต้องรวมผลทุกครั้ง และจะต้องรวมผลในภาพรวมทั้งหมดด้วย

การลงยุทธศาสตร์และแผนงานโดยภาพรวมทั้งหมด ผลของการคิดเป็นร้อยละของโครงการทั้งหมด และการคิดเป็นร้อยละของงบประมาณทั้งหมด จะต้องเป็นร้อยละร้อยเสมอ (๑๐๐)

๒.๒ บัญชีโครงการ/กิจกรรม/งบประมาณ (แบบ ผด. ๐๒)

แบบ ผด.๐๒ เป็นแบบบัญชีโครงการ/งบประมาณ แผนการดำเนินงาน ประจำปีงบประมาณ พ.ศ. ๒๕๖๗ ประกอบด้วย ยุทธศาสตร์แต่ละยุทธศาสตร์พร้อมแสดงแผนงาน โดยมีลำดับที่/โครงการ/รายละเอียดของกิจกรรมที่เกิดขึ้นจากโครงการ/งบประมาณ (บาท)/สถานที่ดำเนินการ/หน่วยงานรับผิดชอบหลัก/ปีงบประมาณและเดือน โดยเริ่มจากเดือน ตุลาคม ของปีหนึ่งไปสิ้นสุดเดือน กันยายน อีกปีหนึ่ง.

๒.๓ บัญชีจำนวนครุภัณฑ์สำหรับที่ไม่ได้ดำเนินการตามโครงการการพัฒนาท้องถิ่น (ผด. ๐๒/๑)

แบบ ผด.๐๒/๑ เป็นแบบจำนวนครุภัณฑ์สำหรับที่ไม่ได้ดำเนินการตามโครงการการพัฒนาท้องถิ่น ประจำปีงบประมาณ พ.ศ. ๒๕๖๗ ประกอบด้วย ประเภทครุภัณฑ์ พร้อมแสดงแผนงาน โดยมีลำดับที่/โครงการ/รายละเอียดของครุภัณฑ์/งบประมาณ (บาท)/สถานที่ดำเนินการ/หน่วยงานรับผิดชอบหลัก/ปีงบประมาณและเดือน โดยเริ่มจากเดือน ตุลาคม ของปีหนึ่งไปสิ้นสุดเดือน กันยายน อีกปีหนึ่ง

ส่วนที่ ๓ บัญชีครุภัณฑ์

แบบ ผด.๐๒/๑

บัญชีจำนวนครุภัณฑ์สำหรับที่ไม่ได้ดำเนินการตามโครงการพัฒนาท้องถิ่น
แผนการดำเนินงาน ประจำปีงบประมาณ พ.ศ. ๒๕๖๗
เทศบาลตำบลชานุมาน อำเภอชานุมาน จังหวัดอำนาจเจริญ

๑. ประเภทครุภัณฑ์ สำนักงาน

๑.๑ แผนงานบริหารงานทั่วไป

ลำดับที่	ครุภัณฑ์	รายละเอียดของครุภัณฑ์	งบประมาณ (บาท)	สถานที่ดำเนินงาน	หน่วยงานรับผิดชอบ	พ.ศ. ๒๕๖๖			พ.ศ. ๒๕๖๗								
						ต.ค.	พ.ย.	ธ.ค.	ม.ค.	ก.พ.	มี.ค.	เม.ย.	พ.ค.	มิ.ย.	ก.ค.	ส.ค.	ก.ย.
๑	เต็นท์ผ้าใบ	เพื่อจ่ายเป็นค่าจัดซื้อเต็นท์ผ้าใบ จำนวน ๔ หลัง ราคาหลังละ ๓๐,๐๐๐ บาท เต็นท์ผ้าใบพร้อมโครงเหล็ก ขนาดกว้างไม่น้อยกว่า ๔ เมตร ยาว ๘ เมตร ความสูงของเต็นท์ไม่น้อยกว่า ๒.๒๐ เมตร ท่อเหล็กอาบสังกะสีขนาดไม่น้อยกว่า ๑.๕ นิ้ว	๑๒๐,๐๐๐ ตามเทศบัญญัติงบประมาณรายจ่ายประจำปี ๒๕๖๗ หน้า ๙๙	ทต.ชานุมาน	สำนักปลัด		↔										
๒	เก้าอี้สำนักงาน	๑.ขนาดเก้าอี้ไม่น้อยกว่า กว้าง ๖๐ ซม. ลึก ๖๕ ซม. สูง ๑๐๐ ซม. ๒.ที่นั่งทำด้วยฟองน้ำอย่างดีหุ้มหนัง PC หรือ PU ๓.ที่เท้าแขนเป็นพลาสติกด้านบนบุฟองน้ำ หุ้มหนังวัสดุเดียวกับเบาะนั่ง ๔.ที่นั่งปรับสูงต่ำได้ หมุนได้รอบและโยก	๕,๐๐๐ ตามเทศบัญญัติงบประมาณรายจ่ายประจำปี ๒๕๖๗ หน้า ๑๐๙	ทต.ชานุมาน	กองยุทธศาสตร์	↔											
๓	เครื่องทำลายเอกสาร	แบบตัดตรง ๑๐ แผ่น ขนาดที่กำหนดเป็นแบบทำลายขั้นต่ำต่อครั้ง ขนาดกระดาษหลังทำลายกว้างไม่เกินกว่า ๔ มิลลิเมตร	๑๘,๕๐๐ ตามเทศบัญญัติงบประมาณรายจ่ายประจำปี ๒๕๖๗ หน้า ๑๑๙	ทต.ชานุมาน	กองคลัง				↔								

๑.๒ แผนงานสาธารณสุข งานบริหารทั่วไปเกี่ยวกับสาธารณสุข

ลำดับที่	ครุภัณฑ์	รายละเอียดของครุภัณฑ์	งบประมาณ (บาท)	สถานที่ดำเนินงาน	หน่วยงานรับผิดชอบ	พ.ศ. ๒๕๖๖			พ.ศ. ๒๕๖๗								
						ต.ค.	พ.ย.	ธ.ค.	ม.ค.	ก.พ.	มี.ค.	เม.ย.	พ.ค.	มิ.ย.	ก.ค.	ส.ค.	ก.ย.
๑	เครื่องถ่ายเอกสาร	ระบบดิจิตอล (ขาว-ดำ) ความเร็ว ๓๐ แผ่นต่อนาที ๑.ขนาดที่กำหนดเป็นขนาดความเร็วขั้นต่ำ ๒.เป็นระบบกระดาษธรรมดาชนิดหมึกผง ย่อ-ขยายได้	๑๒๐,๐๐๐ ตามเทศบัญญัติงบประมาณรายจ่ายประจำปี ๒๕๖๗ หน้า ๑๖๐	ทต.ชานุมาน	กองสาธารณสุข				←	—	—	—	—	→			

๑.๓ แผนงานการศึกษา งานระดับก่อนวัยเรียนและประถมศึกษา

ลำดับที่	ครุภัณฑ์	รายละเอียดของครุภัณฑ์	งบประมาณ (บาท)	สถานที่ดำเนินงาน	หน่วยงานรับผิดชอบ	พ.ศ. ๒๕๖๖			พ.ศ. ๒๕๖๗								
						ต.ค.	พ.ย.	ธ.ค.	ม.ค.	ก.พ.	มี.ค.	เม.ย.	พ.ค.	มิ.ย.	ก.ค.	ส.ค.	ก.ย.
๑	เก้าอี้สำนักงาน	เพื่อจ่ายเป็นค่าจัดซื้อเก้าอี้สำนักงานพนักพิงเตี้ย จำนวน ๓ ตัว ราคาตัวละ ๓,๕๐๐ บาท รายละเอียดตามเทศบัญญัติงบประมาณรายจ่ายประจำปี ๒๕๖๗ หน้า ๑๕๐	๑๐,๕๐๐ ตามเทศบัญญัติงบประมาณรายจ่ายประจำปี ๒๕๖๗ หน้า ๑๕๐	ทต.ชานุมาน	กองการศึกษา				←	—	→						
๒	เครื่องปรับอากาศ	เพื่อจ่ายเป็นค่าจัดเครื่องปรับอากาศ รายละเอียดตามเทศบัญญัติงบประมาณรายจ่ายประจำปี ๒๕๖๗ หน้า ๑๕๑	๑๙๒,๔๐๐ ตามเทศบัญญัติงบประมาณรายจ่ายประจำปี ๒๕๖๗ หน้า ๑๕๑	ทต.ชานุมาน	กองการศึกษา				←	—	—	—	—	—	—	—	→
๓	โต๊ะทำงาน	เพื่อจ่ายเป็นค่าจัดซื้อโต๊ะทำงานพร้อมกระจก รายละเอียดตามเทศบัญญัติงบประมาณรายจ่ายประจำปี ๒๕๖๗ หน้า ๑๕๑	๑๙,๕๐๐ ตามเทศบัญญัติงบประมาณรายจ่ายประจำปี ๒๕๖๗ หน้า ๑๕๑	ทต.ชานุมาน	กองการศึกษา				←	—	→						

๑.๔ แผนงานรักษาความสงบภายใน

ลำดับที่	ครุภัณฑ์	รายละเอียดของครุภัณฑ์	งบประมาณ (บาท)	สถานที่ดำเนินงาน	หน่วยงานรับผิดชอบ	พ.ศ. ๒๕๖๖			พ.ศ. ๒๕๖๗								
						ต.ค.	พ.ย.	ธ.ค.	ม.ค.	ก.พ.	มี.ค.	เม.ย.	พ.ค.	มิ.ย.	ก.ค.	ส.ค.	ก.ย.
๑	บันไดไฟเบอร์กลาส	เพื่อจ่ายเป็นค่าจัดซื้อบันไดไฟเบอร์กลาส จำนวน ๑ อัน ความสูงไม่น้อยกว่า ๑๔ ฟุต สามารถปรับได้ ๒ ตอน ต้านกระแสไฟฟ้า ๒ ขา แบบยางโพลิเมอร์ ชักรอกปรับระดับความสูง อลูมิเนียม	๑๕,๐๐๐ ตามเทศบัญญัติงบประมาณรายจ่ายประจำปี ๒๕๖๗ หน้า ๑๓๕	ทต.ชานุมาน	สำนักปลัด		←	→									

๑.๕ แผนงานอุตสาหกรรมและการโยธา

ลำดับที่	ครุภัณฑ์	รายละเอียดของครุภัณฑ์	งบประมาณ (บาท)	สถานที่ดำเนินงาน	หน่วยงานรับผิดชอบ	พ.ศ. ๒๕๖๖			พ.ศ. ๒๕๖๗								
						ต.ค.	พ.ย.	ธ.ค.	ม.ค.	ก.พ.	มี.ค.	เม.ย.	พ.ค.	มิ.ย.	ก.ค.	ส.ค.	ก.ย.
๑	เก้าอี้สำนักงาน	๑.ขนาดเก้าอี้ไม่น้อยกว่า กว้าง ๖๐ ซม. ลึก ๖๕ ซม. สูง ๑๐๐ ซม. ๒.ที่นั่งทำด้วยฟองน้ำอย่างดีหุ้มหนัง PC หรือ PU ๓.ที่เท้าแขนเป็นพลาสติกด้านบนบุฟองน้ำ หุ้มหนังวัสดุเดียวกับเบาะนั่ง ๔.ที่นั่งปรับสูงต่ำได้ หมุนได้รอบและโยก	๕,๐๐๐ ตามเทศบัญญัติงบประมาณรายจ่ายประจำปี ๒๕๖๗ หน้า ๑๘๘	ทต.ชานุมาน	กองช่าง		←	→									
๒	โต๊ะทำงาน	เพื่อจ่ายเป็นค่าจัดซื้อโต๊ะทำงานสำหรับพนักงานเทศบาล ประเภทอำนวยการ พร้อมกระจก จำนวน ๑ ตัว	๑๑,๕๐๐ ตามเทศบัญญัติงบประมาณรายจ่ายประจำปี ๒๕๖๗ หน้า ๑๘๙	ทต.ชานุมาน	กองช่าง		←	→									
๓	เครื่องปรับอากาศ	เพื่อจ่ายเป็นค่าจัดซื้อเครื่องปรับอากาศ แบบติดผนัง ขนาด ๒๔,๐๐๐ บีทียู จำนวน ๑ เครื่อง	๒๔,๙๐๐ ตามเทศบัญญัติงบประมาณรายจ่ายประจำปี ๒๕๖๗ หน้า ๑๘๙	ทต.ชานุมาน	กองช่าง		←	→									

๒ ประเภทครุภัณฑ์ งานบ้านงานครัว

๒.๑ แผนงานสาธารณสุข งานกำจัดขยะมูลฝอยและสิ่งปฏิกูล

ลำดับที่	ครุภัณฑ์	รายละเอียดของครุภัณฑ์	งบประมาณ (บาท)	สถานที่ดำเนินงาน	หน่วยงานรับผิดชอบ	พ.ศ. ๒๕๖๖			พ.ศ. ๒๕๖๗								
						ต.ค.	พ.ย.	ธ.ค.	ม.ค.	ก.พ.	มี.ค.	เม.ย.	พ.ค.	มิ.ย.	ก.ค.	ส.ค.	ก.ย.
๑	เครื่องตัดหญ้าแบบข้อแข็ง	เป็นเครื่องตัดหญ้าแบบสะพาย มีเครื่องยนต์ขนาดไม่น้อยกว่า ๑.๔ แรงม้า ปริมาตรกระบอกสูบ ไม่น้อยกว่า ๓๐ ซีซี พร้อมใบมีด	๑๙,๐๐๐ ตามเทศบัญญัติงบประมาณรายจ่ายประจำปี ๒๕๖๗ หน้า ๑๗๗	ทต.ชานุมาน	กองสาธารณสุข				←	—	—	—	—	→			

๒.๒ แผนงานเคหะและชุมชน

ลำดับที่	ครุภัณฑ์	รายละเอียดของครุภัณฑ์	งบประมาณ (บาท)	สถานที่ดำเนินงาน	หน่วยงานรับผิดชอบ	พ.ศ. ๒๕๖๖			พ.ศ. ๒๕๖๗								
						ต.ค.	พ.ย.	ธ.ค.	ม.ค.	ก.พ.	มี.ค.	เม.ย.	พ.ค.	มิ.ย.	ก.ค.	ส.ค.	ก.ย.
๑	เครื่องตัดแต่งพุ่มไม้	เป็นเครื่องตัดแต่งพุ่มไม้ จำนวน ๒ เครื่อง ขนาด ๒๒ นิ้ว	๒๒,๐๐๐ ตามเทศบัญญัติงบประมาณรายจ่ายประจำปี ๒๕๖๗ หน้า ๑๗๐	ทต.ชานุมาน	กองช่าง	←	—	—	—	—	—	—	—	—	—	—	→
๒	เครื่องตัดหญ้า แบบข้อแข็ง	เครื่องตัดหญ้าแบบข้อแข็ง จำนวน ๒ เครื่อง	๑๙,๐๐๐ ตามเทศบัญญัติงบประมาณรายจ่ายประจำปี ๒๕๖๗ หน้า ๑๗๐	ทต.ชานุมาน	กองช่าง	←	—	—	—	—	—	—	—	—	—	—	→
๓	เครื่องตัดหญ้าแบบเข็น	เครื่องตัดหญ้าแบบเข็น จำนวน ๑ เครื่อง	๑๓,๘๐๐ ตามเทศบัญญัติงบประมาณรายจ่ายประจำปี ๒๕๖๗ หน้า ๑๗๑	ทต.ชานุมาน	กองช่าง	←	—	—	—	—	—	—	—	—	—	—	→
๔	เลื่อยยนต์บาร์โซ่	เลื่อยยนต์ บาร์โซ่ จำนวน ๒ เครื่อง ขนาด ๑๑ ฟุต	๒๐,๐๐๐ ตามเทศบัญญัติงบประมาณรายจ่ายประจำปี ๒๕๖๗ หน้า ๑๗๑	ทต.ชานุมาน	กองช่าง	←	—	—	—	—	—	—	—	—	—	—	→

๓. ประเภทครุภัณฑ์ไฟฟ้าและวิทยุ

๓.๑ แผนงานรักษาความสงบภายใน

ลำดับที่	ครุภัณฑ์	รายละเอียดของครุภัณฑ์	งบประมาณ (บาท)	สถานที่ดำเนินงาน	หน่วยงานรับผิดชอบ	พ.ศ. ๒๕๖๖			พ.ศ. ๒๕๖๗								
						ต.ค.	พ.ย.	ธ.ค.	ม.ค.	ก.พ.	มี.ค.	เม.ย.	พ.ค.	มิ.ย.	ก.ค.	ส.ค.	ก.ย.
๑	เครื่องกำเนิดไฟฟ้า	เพื่อจ่ายเป็นค่าจัดซื้อเครื่องกำเนินไฟฟ้า จำนวน ๑ เครื่อง ขนาด ๑๐ กิโลวัตต์ ตามแบบบัญชีมาตรฐานครุภัณฑ์สำนักงบประมาณ	๑๗๔,๐๐๐ ตามเทศบัญญัติงบประมาณรายจ่ายประจำปี ๒๕๖๗ หน้า ๑๙๕	ทต.ชานุมาน	กองช่าง		←	—	—	—	→						

๔. ประเภทครุภัณฑ์ คอมพิวเตอร์หรืออิเล็กทรอนิกส์

๔.๑ แผนงานบริหารทั่วไป

ลำดับที่	ครุภัณฑ์	รายละเอียดของครุภัณฑ์	งบประมาณ (บาท)	สถานที่ดำเนินงาน	หน่วยงานรับผิดชอบ	พ.ศ. ๒๕๖๖			พ.ศ. ๒๕๖๗								
						ต.ค.	พ.ย.	ธ.ค.	ม.ค.	ก.พ.	มี.ค.	เม.ย.	พ.ค.	มิ.ย.	ก.ค.	ส.ค.	ก.ย.
๑	เครื่องสำรองไฟฟ้า	มีกำลังไฟฟ้าขาออก Output ไม่น้อยกว่า ๘๐๐ VA (๔๘๐ Watts) สามารถสำรองไฟฟ้าได้ไม่น้อยกว่า ๑๕ นาที	๕,๐๐๐ ตามเทศบัญญัติงบประมาณรายจ่ายประจำปี ๒๕๖๗ หน้า ๑๐๙	ทต.ชานุมาน	กองยุทธศาสตร์	←	—	—	—	—	→						

แบบ ผด.๐๑

สรุปโครงการพัฒนาท้องถิ่น กิจกรรม และงบประมาณ
แผนดำเนินงาน ประจำปีงบประมาณ พ.ศ.๒๕๖๗
เทศบาลตำบลชานุมาน อำเภอชานุมาน จังหวัดอำนาจเจริญ

ยุทธศาสตร์	กลยุทธ์	แผนงาน	โครงการที่ดำเนินงาน	คิดเป็นร้อยละของโครงการทั้งหมด	จำนวนงบประมาณ	คิดเป็นร้อยละของงบประมาณทั้งหมด	หน่วยงานที่รับผิดชอบหลัก
ยุทธศาสตร์ที่ ๑ การส่งเสริมคุณภาพชีวิต	๑.๑ กลยุทธ์ ส่งเสริมและพัฒนาด้านการศึกษา กีฬา ให้แก่เด็กเยาวชนในเขตพื้นที่	แผนงานการศึกษา	๓	๖.๕๒	๒,๔๙๗,๐๐๐.๐๐	๒๒.๒๓	กองการศึกษา
		แผนงานการศาสนาวัฒนธรรมและนันทนาการ	๒	๔.๓๕	๕๐,๐๐๐.๐๐	๐.๔๕	กองการศึกษา
	๑.๒ กลยุทธ์ ส่งเสริมและรักษาไว้ซึ่งศาสนา ขนบธรรมเนียมประเพณี วัฒนธรรมอันดีงามและสืบทอดภูมิปัญญาท้องถิ่น	แผนงานการศาสนาวัฒนธรรมและนันทนาการ	๗	๑๕.๒๒	๓๑๐,๐๐๐.๐๐	๒.๗๖	กองการศึกษา
	๑.๓ กลยุทธ์ ส่งเสริมการพัฒนาคุณภาพชีวิตให้แก่เด็ก สตรี ผู้สูงอายุ ผู้พิการ ผู้ติดเชื้อเอดส์ และผู้ด้อยโอกาสให้สามารถอยู่ในสังคมได้อย่างปกติสุข	แผนงานสังคมสงเคราะห์	๓	๖.๕๒	๑๕๐,๐๐๐.๐๐	๑.๓๔	สำนักปลัด
		แผนงานงบกลาง	๓	๖.๕๒	๕,๖๙๓,๖๐๐.๐๐	๕๐.๖๙	สำนักปลัด
	๑.๔ กลยุทธ์ สนับสนุนหลักประกันสุขภาพและอนามัยให้ทั่วถึงและครอบคลุม	แผนงานงบกลาง	๑	๒.๑๗	๘๐,๐๐๐.๐๐	๐.๗๑	กองสาธารณสุข
		แผนงานสาธารณสุข	๓	๖.๕๒	๑๕๘,๐๐๐.๐๐	๑.๔๑	กองสาธารณสุข

ยุทธศาสตร์	กลยุทธ์	แผนงาน	โครงการที่ดำเนินงาน	คิดเป็นร้อยละของโครงการทั้งหมด	จำนวนงบประมาณ	คิดเป็นร้อยละของงบประมาณทั้งหมด	หน่วยงานที่รับผิดชอบหลัก
ยุทธศาสตร์ที่ ๒ การส่งเสริมการลงทุนพาณิชยกรรมและการท่องเที่ยว	๒.๑ กลยุทธ์ ส่งเสริมสนับสนุนการท่องเที่ยวให้ยั่งยืนและพัฒนาแหล่งท่องเที่ยวให้เชื่อมโยงกับประชาคมอาเซียน	แผนงานการศาสนาวัฒนธรรมและนันทนาการ	๓	๖.๕๒	๑,๑๒๐,๐๐๐.๐๐	๙.๙๗	กองการศึกษา
	๒.๔ กลยุทธ์ ส่งเสริมสนับสนุน และการพัฒนาทักษะทางอาชีพของบุคคลครัวเรือนและกลุ่มอาชีพ	แผนงานสังคมสงเคราะห์	๑	๒.๑๗	๒๐,๐๐๐.๐๐	๐.๑๘	สำนักปลัด
ยุทธศาสตร์ที่ ๓ การอนุรักษ์และฟื้นฟูทรัพยากรธรรมชาติและสิ่งแวดล้อม	๓.๑ กลยุทธ์ ส่งเสริมและสนับสนุนการบริหารจัดการทรัพยากรธรรมชาติและสิ่งแวดล้อมภายใต้การมีส่วนร่วมของประชาชน ชุมชน องค์กรภาครัฐ	แผนงานบริหารงานทั่วไป	๑	๒.๑๗	๒๐,๐๐๐.๐๐	๐.๑๘	สำนักปลัด
ยุทธศาสตร์ที่ ๔ การพัฒนาโครงสร้างพื้นฐาน	๔.๑ กลยุทธ์ การบริการด้านโครงสร้างพื้นฐานมีการสัญจรที่สะดวกและปลอดภัย	แผนงานอุตสาหกรรมและการโยธา	๓	๖.๕๒	๑๗๒,๖๐๐.๐๐	๑.๕๔	กองช่าง
	๔.๒ กลยุทธ์ พัฒนาไฟฟ้าและประปาให้มีใช้อย่างทั่วถึงครบทุกครัวเรือนในเขตเทศบาลตำบลชานุมาน	แผนงานอุตสาหกรรมและการโยธา	๒	๔.๓๕	๓๐๐,๐๐๐.๐๐	๒.๖๗	กองช่าง
ยุทธศาสตร์ที่ ๕ การบริหารจัดการบ้านเมืองที่ดีและการรักษาความสงบเรียบร้อย	๕.๑ กลยุทธ์ ส่งเสริมสนับสนุนให้ประชาชน องค์กรเอกชนให้เข้ามีส่วนร่วมในการพัฒนาการเมืองทุกระดับตามระบอบประชาธิปไตย	แผนงานบริหารงานทั่วไป	๒	๔.๓๕	๓๐,๐๐๐.๐๐	๐.๒๗	สำนักปลัด/กองยุทธศาสตร์ฯ

	๕.๒ กลยุทธ์ ส่งเสริมสนับสนุนการป้องกันแก้ไขปัญหายาเสพติดการบำบัดรักษา และฟื้นฟูสมรรถภาพผู้ติดยาเสพติด	แผนงานบริหารงานทั่วไป	๓	๖.๕๒	๑๒๐,๐๐๐.๐๐	๑.๐๗	สำนักปลัด

ยุทธศาสตร์	กลยุทธ์	แผนงาน	โครงการที่ดำเนินงาน	คิดเป็นร้อยละของโครงการทั้งหมด	จำนวนงบประมาณ	คิดเป็นร้อยละของงบประมาณทั้งหมด	หน่วยงานที่รับผิดชอบหลัก
ยุทธศาสตร์ที่ ๕ การบริหารจัดการบ้านเมืองที่ดีและการรักษาความสงบเรียบร้อย	๕.๓ กลยุทธ์ ส่งเสริมและพัฒนาบุคลากรและองค์กร	แผนงานบริหารงานทั่วไป	๓	๖.๕๒	๒๔๐,๐๐๐.๐๐	๒.๑๔	สำนักปลัด
		แผนงานการศึกษา	๒	๔.๓๕	๕๐,๐๐๐.๐๐	๐.๔๕	กองการศึกษา
	๕.๔ กลยุทธ์ มาตรการรักษาความปลอดภัยในชีวิตและทรัพย์สินและลดปัญหาความรุนแรงในครอบครัว อุบัติเหตุ อุบัติภัย	แผนงานรักษาความสงบภายใน	๓	๖.๕๒	๑๘๐,๐๐๐.๐๐	๑.๖๐	สำนักปลัด
	๕.๕ กลยุทธ์ การป้องกันภัยและการป้องกันไม่ให้เกิดอุบัติเหตุในการใช้ถนนร่วมกัน	แผนงานรักษาความสงบภายใน	๑	๒.๑๗	๔๐,๐๐๐.๐๐	๐.๓๖	สำนักปลัด
			๔๖	๑๐๐	๑๑,๒๓๑,๒๐๐.๐๐	๑๐๐	

แบบ ผด.๐๒

จำนวนโครงการพัฒนาท้องถิ่น กิจกรรมและงบประมาณ

แผนการดำเนินงาน ประจำปีงบประมาณ พ.ศ.๒๕๖๗

เทศบาลตำบลชานุมาน อำเภอชานุมาน จังหวัดอำนาจเจริญ

๑. ยุทธศาสตร์ที่ ๑ การส่งเสริมคุณภาพชีวิต

๑.๑ กลยุทธ์ ส่งเสริมและพัฒนาด้านการศึกษา กีฬา ให้แก่เด็กเยาวชนในเขตพื้นที่

(๑) แผนงานการศึกษา

ที่	โครงการ	รายละเอียดของกิจกรรมที่เกิดขึ้นจากโครงการ	งบประมาณ (บาท)	สถานที่ดำเนินการ	หน่วยงานรับผิดชอบหลัก	พ.ศ.๒๕๖๖			พ.ศ.๒๕๖๗									
						ต.ค.	พ.ย.	ธ.ค.	ม.ค.	ก.พ.	มี.ค.	เม.ย.	พ.ค.	มิ.ย.	ก.ค.	ส.ค.	ก.ย.
๑	โครงการสนับสนุนค่าใช้จ่ายในการบริหารสถานศึกษา	เพื่อจ่ายเป็นค่าใช้จ่ายโครงการสนับสนุนค่าใช้จ่ายการบริหารสถานศึกษา	๕๙๗,๐๐๐ ตามเทศบัญญัติงบประมาณรายจ่ายประจำปี	ศพด. ทต.ชานุมาน	กองการศึกษา	←											→
๒	ค่าวัสดุงานบ้านงานครัว	เพื่อจ่ายเป็นค่าอาหารเสริม (นม)	๗๐๐,๐๐๐ ตามเทศบัญญัติงบประมาณรายจ่ายประจำปี ๒๕๖๗ หน้า ๑๔๘	ศพด. ทต.ชานุมาน	กองการศึกษา	←											→
๓	เงินอุดหนุนส่วนราชการ	เพื่อจ่ายเป็นค่าอาหารกลางวัน	๑,๒๐๐,๐๐๐ ตามเทศบัญญัติงบประมาณรายจ่ายประจำปี ๒๕๖๗ หน้า ๑๕๒	ศพด. ทต.ชานุมาน	กองการศึกษา	←											→
	รวม		**๒,๔๙๗,๐๐๐.๐๐**														

แบบ ผด.๐๒

จำนวนโครงการพัฒนาท้องถิ่น กิจกรรมและงบประมาณ

แผนการดำเนินงาน ประจำปีงบประมาณ พ.ศ.๒๕๖๗

เทศบาลตำบลชานุมาน อำเภอชานุมาน จังหวัดอำนาจเจริญ

๑. ยุทธศาสตร์ที่ ๑ การส่งเสริมคุณภาพชีวิต

๑.๑ กลยุทธ์ ส่งเสริมและพัฒนาด้านการศึกษา กีฬา ให้แก่เด็กเยาวชนในเขตพื้นที่

(๒) แผนงานการศาสนา วัฒนธรรมและนันทนาการ

ที่	โครงการ	รายละเอียดของกิจกรรมที่เกิดขึ้นจากโครงการ	งบประมาณ (บาท)	สถานที่ดำเนินการ	หน่วยงานรับผิดชอบหลัก	พ.ศ.๒๕๖๖			พ.ศ.๒๕๖๗									
						ต.ค.	พ.ย.	ธ.ค.	ม.ค.	ก.พ.	มี.ค.	เม.ย.	พ.ค.	มิ.ย.	ก.ค.	ส.ค.	ก.ย.
๑	โครงการแข่งขันกีฬาต้านยาเสพติด	ใช้จ่ายตามโครงการแข่งขันกีฬาต้านยาเสพติด เช่น ค่าพิธีเปิด ค่าจัดเตรียมและตกแต่งสถานที่ วัสดุอุปกรณ์ ค่าอาหารว่างและเครื่องดื่มค่ารางวัลการแสดง และค่าใช้จ่ายอื่น ๆ ที่จำเป็นและ	๓๐,๐๐๐ ตามเทศบัญญัติงบประมาณรายจ่ายประจำปี ๒๕๖๗	พื้นที่ในเขตเทศบาลตำบลชานุมาน	กองการศึกษา	←	—	—	—	—	—	—	—	—	—	—	→
๒	โครงการวันเด็กแห่งชาติ	ใช้จ่ายตามโครงการ เช่น ค่าพิธีเปิด ค่าจัดเตรียมและตกแต่งสถานที่ วัสดุอุปกรณ์ ค่าอาหารว่างและเครื่องดื่ม ค่ารางวัลการแสดง และค่าใช้จ่ายอื่น ๆ ที่จำเป็นและเกี่ยวเนื่องกับการจัดกิจกรรม	๒๐,๐๐๐ ตามเทศบัญญัติงบประมาณรายจ่ายประจำปี ๒๕๖๗ หน้า ๑๗๘	พื้นที่ในเขตเทศบาลตำบลชานุมาน	กองการศึกษา				←	→							
	รวม		**๕๐,๐๐๐.๐๐**														

แบบ ผด.๐๒

จำนวนโครงการพัฒนาท้องถิ่น กิจกรรมและงบประมาณ

แผนการดำเนินงาน ประจำปีงบประมาณ พ.ศ.๒๕๖๗

เทศบาลตำบลชานุมาน อำเภอชานุมาน จังหวัดอำนาจเจริญ

๑. ยุทธศาสตร์ที่ ๑ การส่งเสริมคุณภาพชีวิต

๑.๒ กลยุทธ์ ส่งเสริมและรักษาไว้ซึ่งศาสนา ขนบธรรมเนียมประเพณี วัฒนธรรมอันดีงามและสืบทอดภูมิปัญญาท้องถิ่น

(๑) แผนงานการศาสนา วัฒนธรรมและนันทนาการ

ที่	โครงการ	รายละเอียดของกิจกรรมที่เกิดขึ้นจากโครงการ	งบประมาณ (บาท)	สถานที่ดำเนินการ	หน่วยงานรับผิดชอบหลัก	พ.ศ.๒๕๖๖			พ.ศ.๒๕๖๗									
						ต.ค.	พ.ย.	ธ.ค.	ม.ค.	ก.พ.	มี.ค.	เม.ย.	พ.ค.	มิ.ย.	ก.ค.	ส.ค.	ก.ย.
๑	โครงการจัดงานประเพณีสงกรานต์	ใช้จ่ายการดำเนินงานตามโครงการจัดงานประเพณีสงกรานต์ เช่น การตกแต่งสถานที่ ค่าเครื่องเสียงเวที อาหาร อาหารวางและเครื่องดื่ม และอื่น ๆ ที่	๕๐,๐๐๐ ตามเทศบัญญัติงบประมาณรายจ่ายประจำปี	พื้นที่ในเขตเทศบาลตำบลชานุมาน	กองการศึกษา							↔					
๒	โครงการจัดงานวันขึ้นปีใหม่	ใช้จ่ายโครงการจัดงานวันขึ้นปีใหม่ เช่น เครื่องไทย ดอกไม้ธูปเทียน อาหาร อาหารว่างและเครื่องดื่ม และอื่น ๆ ที่จำเป็นเกี่ยวข้องกับการจัดงาน ฯลฯ	๑๐,๐๐๐ ตามเทศบัญญัติงบประมาณรายจ่ายประจำปี	พื้นที่ในเขตเทศบาลตำบลชานุมาน	กองการศึกษา				↔									
๓	โครงการจัดงานสมโภชน์ศาลเจ้าปู่เมืองแสน	ใช้จ่ายโครการจัดงานสมโภชน์ศาลเจ้าปู่เมืองแสน เช่น เครื่องไทย ดอกไม้ธูปเทียน อาหาร อาหารว่างและ ฯลฯ	๕๐,๐๐๐ ตามเทศบัญญัติงบประมาณรายจ่ายประจำปี	พื้นที่ในเขตเทศบาลตำบลชานุมาน	กองการศึกษา					↔	↔							

แบบ ผด.๐๒

จำนวนโครงการพัฒนาท้องถิ่น กิจกรรมและงบประมาณ

แผนการดำเนินงาน ประจำปีงบประมาณ พ.ศ.๒๕๖๗

เทศบาลตำบลชานุมาน อำเภอชานุมาน จังหวัดอำนาจเจริญ

๑. ยุทธศาสตร์ที่ ๑ การส่งเสริมคุณภาพชีวิต

๑.๒ กลยุทธ์ ส่งเสริมและรักษาไว้ซึ่งศาสนา ขนบธรรมเนียมประเพณี วัฒนธรรมอันดีงามและสืบทอดภูมิปัญญาท้องถิ่น

(๑) แผนงานการศาสนา วัฒนธรรมและนันทนาการ

ที่	โครงการ	รายละเอียดของกิจกรรมที่เกิดขึ้นจากโครงการ	งบประมาณ (บาท)	สถานที่ดำเนินการ	หน่วยงานรับผิดชอบหลัก	พ.ศ.๒๕๖๖			พ.ศ.๒๕๖๗								
						ต.ค.	พ.ย.	ธ.ค.	ม.ค.	ก.พ.	มี.ค.	เม.ย.	พ.ค.	มิ.ย.	ก.ค.	ส.ค.	ก.ย.
๔	โครงการประเพณีบุญบั้งไฟ	ใช้จ่ายตามโครงการประเพณีบุญบั้งไฟ เช่น ค่าพิธีเปิด ค่าจัดเตรียมและตกแต่งสถานที่ วัสดุอุปกรณ์ ค่าอาหาร อาหารว่างและเครื่องดื่ม ค่าวิทยากร ค่าเกียรติบัตร ค่าพาหนะ และค่าใช้จ่ายอื่น ๆ ฯลฯ ที่จำเป็นและเกี่ยวเนื่องกับการ	๙๐,๐๐๐ ตามเทศบัญญัติงบประมาณรายจ่ายประจำปี ๒๕๖๗ หน้า ๑๘๐	พื้นที่ในเขตเทศบาลตำบลชานุมาน	กองการศึกษา								↔	↔			
๕	โครงการประเพณีลอยกระทง	ใช้จ่ายการดำเนินงานตามโครงการประเพณีลอยกระทง เช่น การประชาสัมพันธ์ ค่าตอบแทนกรรมการ ค่าตกแต่งสถานที่ ค่าเครื่องเสียงเวที อาหารเครื่องดื่มและอื่น ๆ ที่จำเป็นเกี่ยวข้องกับการจัดงาน ฯลฯ	๙๐,๐๐๐ ตามเทศบัญญัติงบประมาณรายจ่ายประจำปี	พื้นที่ในเขตเทศบาลตำบลชานุมาน	กองการศึกษา		↔										
๖	โครงการจัดสัปดาห์ส่งเสริมวันเข้าพรรษา	ใช้จ่าย โครการจัดงานวันเข้าพรรษา เช่น เครื่องไทย ดอกไม้ธูปเทียน อาหาร อาหารว่างและเครื่องดื่มและอื่น ๆ ที่จำเป็นเกี่ยวข้องกับการจัดงาน ฯลฯ	๑๐,๐๐๐ ตามเทศบัญญัติงบประมาณรายจ่ายประจำปี ๒๕๖๗	พื้นที่ในเขตเทศบาลตำบลชานุมาน	กองการศึกษา										↔		

แบบ ผด.๐๒

จำนวนโครงการพัฒนาท้องถิ่น กิจกรรมและงบประมาณ

แผนการดำเนินงาน ประจำปีงบประมาณ พ.ศ.๒๕๖๗

เทศบาลตำบลชานุมาน อำเภอชานุมาน จังหวัดอำนาจเจริญ

๑. ยุทธศาสตร์ที่ ๑ การส่งเสริมคุณภาพชีวิต

๑.๒ กลยุทธ์ ส่งเสริมและรักษาไว้ซึ่งศาสนา ขนบธรรมเนียมประเพณี วัฒนธรรมอันดีงามและสืบทอดภูมิปัญญาท้องถิ่น

(๑) แผนงานการศาสนา วัฒนธรรมและนันทนาการ

ที่	โครงการ	รายละเอียดของกิจกรรมที่เกิดขึ้นจากโครงการ	งบประมาณ (บาท)	สถานที่ดำเนินการ	หน่วยงานรับผิดชอบหลัก	พ.ศ.๒๕๖๖			พ.ศ.๒๕๖๗									
						ต.ค.	พ.ย.	ธ.ค.	ม.ค.	ก.พ.	มี.ค.	เม.ย.	พ.ค.	มิ.ย.	ก.ค.	ส.ค.	ก.ย.
๗	โครงการอบรมคุณธรรมจริยธรรม	เพื่อจ่ายเป็นค่าใช้จ่ายโครงการอบรมคุณธรรมจริยธรรม	ตามเทศบัญญัติงบประมาณรายจ่ายประจำปี ๒๕๖๗	พื้นที่ในเขตเทศบาลตำบลชานุมาน	กองการศึกษา				↔								
	รวม		**๓๑๐,๐๐๐**														

๑
ค

แบบ ผด.๐๒

จำนวนโครงการพัฒนาท้องถิ่น กิจกรรมและงบประมาณ

แผนการดำเนินงาน ประจำปีงบประมาณ พ.ศ.๒๕๖๗

เทศบาลตำบลชานุมาน อำเภอชานุมาน จังหวัดอำนาจเจริญ

๑. ยุทธศาสตร์ที่ ๑ การส่งเสริมคุณภาพชีวิต

๑.๓ กลยุทธ์ ส่งเสริมการพัฒนาคุณภาพชีวิตให้แก่เด็ก สตรี ผู้สูงอายุ ผู้พิการ ผู้ติดเชื้อเอดส์ และผู้ด้อยโอกาสให้สามารถอยู่ในสังคมได้อย่างปกติสุข

(๑) แผนงานสังคมสงเคราะห์

ที่	โครงการ	รายละเอียดของกิจกรรมที่เกิดขึ้นจากโครงการ	งบประมาณ (บาท)	สถานที่ดำเนินการ	หน่วยงานรับผิดชอบหลัก	พ.ศ.๒๕๖๖			พ.ศ.๒๕๖๗									
						ต.ค.	พ.ย.	ธ.ค.	ม.ค.	ก.พ.	มี.ค.	เม.ย.	พ.ค.	มิ.ย.	ก.ค.	ส.ค.	ก.ย.
๑	โครงการจ้างเด็กนักเรียนนักศึกษาปฏิบัติงานในช่วงปิดภาคเรียน	เพื่อเป็นค่าใช้จ่ายตามโครงการจ้างเด็กนักเรียนนักศึกษาปฏิบัติงานในช่วงปิดภาคเรียน	๒๐,๐๐๐ ตามเทศบัญญัติงบประมาณรายจ่ายประจำปี	พื้นที่ในเขตเทศบาลตำบลชานุมาน	สำนักปลัด												
๒	โครงการช่วยเหลือประชาชนที่ได้รับความเดือดร้อนหรือไม่สามารถช่วยเหลือตัวเองได้	เพื่อเป็นค่าใช้จ่ายตามโครงการช่วยเหลือประชาชนที่ได้รับความเดือดร้อนหรือไม่สามารถช่วยเหลือตัวเองได้ในการดำรงชีพ	๑๐๐,๐๐๐ ตามเทศบัญญัติงบประมาณรายจ่ายประจำปี	พื้นที่ในเขตเทศบาลตำบลชานุมาน	สำนักปลัด												
๓	โครงการ การป้องกันและแก้ไขปัญหาการตั้งครรภ์ในวัยรุ่นและโรคติดต่อทางเพศสัมพันธ์	เพื่อเป็นค่าใช้จ่ายตามโครงการการป้องกันและแก้ไขปัญหาการตั้งครรภ์ในวัยรุ่นและโรคติดต่อทางเพศสัมพันธ์	ตามเทศบัญญัติงบประมาณรายจ่ายประจำปี ๒๕๖๗	พื้นที่ในเขตเทศบาลตำบลชานุมาน	สำนักปลัด												
	รวม		**๑๕๐,๐๐๐.๐๐**														

๑ คุ

แบบ ผด.๐๒

จำนวนโครงการพัฒนาท้องถิ่น กิจกรรมและงบประมาณ

แผนการดำเนินงาน ประจำปีงบประมาณ พ.ศ.๒๕๖๗

เทศบาลตำบลชานุมาน อำเภอชานุมาน จังหวัดอำนาจเจริญ

๑. ยุทธศาสตร์ที่ ๑ การส่งเสริมคุณภาพชีวิต

๑.๓ กลยุทธ์ ส่งเสริมการพัฒนาคุณภาพชีวิตให้แก่เด็ก สตรี ผู้สูงอายุ ผู้พิการ ผู้ติดเชื้อเอดส์ และผู้ด้อยโอกาสให้สามารถอยู่ในสังคมได้อย่างปกติสุข

(๒) แผนงานงบกลาง

ที่	โครงการ	รายละเอียดของกิจกรรมที่เกิดขึ้นจากโครงการ	งบประมาณ (บาท)	สถานที่ดำเนินการ	หน่วยงานรับผิดชอบหลัก	พ.ศ.๒๕๖๖			พ.ศ.๒๕๖๗								
						ต.ค.	พ.ย.	ธ.ค.	ม.ค.	ก.พ.	มี.ค.	เม.ย.	พ.ค.	มิ.ย.	ก.ค.	ส.ค.	ก.ย.
๑	เบี้ยยังชีพผู้สูงอายุ	เพื่อจ่ายเป็นเงินเพื่อรองรับการจัดสวัสดิการให้แก่ผู้สูงอายุที่มีอายุ ๖๐ ปีบริบูรณ์ขึ้นไปที่มีคุณสมบัติครบถ้วน ตามระเบียบกระทรวงมหาดไทยว่าด้วยหลักเกณฑ์การจ่ายเงินเบี้ยยังชีพผู้สูงอายุ ขององค์กรปกครองส่วนท้องถิ่น พ.ศ.๒๕๕๒ และได้ขึ้นทะเบียนขอรับเงินเบี้ยยังชีพไว้กับองค์กรปกครองส่วนท้องถิ่นไว้แล้ว	๓,๘๑๗,๒๐๐ ตามเทศบัญญัติงบประมาณรายจ่ายประจำปี ๒๕๖๗ หน้า ๗๙	พื้นที่ในเขตเทศบาลตำบลชานุมาน	สำนักปลัด												
๒	เบี้ยงยังชีพความพิกา	เพื่อจ่ายเป็นเงินเพื่อรองรับการจัดสวัสดิการเบี้ยความพิการให้แก่คนพิการที่มีสิทธิตามหลักเกณฑ์ที่กำหนด ที่ได้แสดงความจำนงโดยการขอขึ้นทะเบียน เพื่อขอรับเงินเบี้ยความพิการไว้กับองค์กรปกครองส่วนท้องถิ่นแล้ว	๑,๘๔๖,๔๐๐ ตามเทศบัญญัติงบประมาณรายจ่ายประจำปี ๒๕๖๗ หน้า ๘๐	พื้นที่ในเขตเทศบาลตำบลชานุมาน	สำนักปลัด												
๓	เบี้ยงยังชีพผู้ป่วยเอดส	เพื่อจ่ายเป็นเงินสนับสนุนการสงเคราะห์เบี้ยยังชีพผู้ป่วยเอดส์ แก่ผู้ป่วยเอดส์ที่แพทย์ได้รับรองและทำการวินิจฉัยแล้ว และมีความเป็นอยู่ยากจนหรือถูกทอดทิ้ง ขาดผู้อุปการะดูแล ไม่สามารถประกอบอาชีพเลี้ยงตนเองได้ โดยผู้ป่วยเอดส์ที่มีสิทธิจะได้รับเบี้ยยังชีพคนละ ๕๐๐ ต่อเดือน ครบทั้ง ๑๒ เดือน	๓๐,๐๐๐ ตามเทศบัญญัติงบประมาณรายจ่ายประจำปี ๒๕๖๗	พื้นที่ในเขตเทศบาลตำบลชานุมาน	สำนักปลัด												
	รวม		**๕,๖๙๓,๖๐๐.๐๐**														

๑๙

แบบ ผด.๐๒

จำนวนโครงการพัฒนาท้องถิ่น กิจกรรมและงบประมาณ

แผนการดำเนินงาน ประจำปีงบประมาณ พ.ศ.๒๕๖๗

เทศบาลตำบลชานุมาน อำเภอชานุมาน จังหวัดอำนาจเจริญ

๑. ยุทธศาสตร์ที่ ๑ การส่งเสริมคุณภาพชีวิต

๑.๔ กลยุทธ์ สนับสนุนหลักประกันสุขภาพและอนามัยให้ทั่วถึงและครอบคลุม

(๑) แผนงานงบกลาง

ที่	โครงการ	รายละเอียดของกิจกรรมที่เกิดขึ้นจากโครงการ	งบประมาณ (บาท)	สถานที่ดำเนินการ	หน่วยงานรับผิดชอบหลัก	พ.ศ.๒๕๖๖			พ.ศ.๒๕๖๗									
						ต.ค.	พ.ย.	ธ.ค.	ม.ค.	ก.พ.	มี.ค.	เม.ย.	พ.ค.	มิ.ย.	ก.ค.	ส.ค.	ก.ย.
๑	สมทบกองทุนหลักประกันสุขภาพระดับตำบล (สปสช.)	เพื่อจ่ายเป็นเงินสมทบกองทุนระบบหลักประกันสุขภาพในระดับท้องถิ่นหรือพื้นที่ตามระเบียบกระทรวงมหาดไทยว่าด้วยการตั้งงบประมาณขององค์กรปกครอง	๘๐,๐๐๐ ตามเทศบัญญัติงบประมาณรายจ่ายประจำปี	พื้นที่ในเขตเทศบาลตำบลชานุมาน	กองสาธารณสุข		←				→						
	รวม		**๘๐,๐๐๐.๐๐**														

๑๗

แบบ ผด.๐๒

จำนวนโครงการพัฒนาท้องถิ่น กิจกรรมและงบประมาณ

แผนการดำเนินงาน ประจำปีงบประมาณ พ.ศ.๒๕๖๗

เทศบาลตำบลชานุมาน อำเภอชานุมาน จังหวัดอำนาจเจริญ

๑. ยุทธศาสตร์ที่ ๑ การส่งเสริมคุณภาพชีวิต

๑.๔ กลยุทธ์ สนับสนุนหลักประกันสุขภาพและอนามัยให้ทั่วถึงและครอบคลุม

(๒) แผนงานสาธารณสุข

ที่	โครงการ	รายละเอียดของกิจกรรมที่เกิดขึ้นจากโครงการ	งบประมาณ (บาท)	สถานที่ดำเนินการ	หน่วยงานรับผิดชอบหลัก	พ.ศ.๒๕๖๖			พ.ศ.๒๕๖๗								
						ต.ค.	พ.ย.	ธ.ค.	ม.ค.	ก.พ.	มี.ค.	เม.ย.	พ.ค.	มิ.ย.	ก.ค.	ส.ค.	ก.ย.
๑	โครงการป้องกันและควบคุมโรคไข้เลือดออก	เพื่อจ่ายเป็นค่าใช้จ่ายตามโครงการป้องกันและควบคุมโรคไข้เลือดออก	ตามเทศบัญญัติงบประมาณรายจ่ายประจำปี ๒๕๖๗	พื้นที่ในเขตเทศบาลตำบลชานุมาน	กองสาธารณสุข	←	—	—	—	—	—	—	—	—	—	—	→
๒	โครงการสัตว์ปลอดโรคคนปลอดภัยจากโรคพิษสุนัขบ้า	เพื่อจ่ายเป็นค่าใช้จ่ายตามโครงการสัตว์ปลอดโรคคนปลอดภัยจากโรคพิษสุนัขบ้า	ตามเทศบัญญัติงบประมาณรายจ่ายประจำปี ๒๕๖๗	พื้นที่ในเขตเทศบาลตำบลชานุมาน	กองสาธารณสุข					←	—	—	—	→			
๓	โครงการสำรวจข้อมูลจำนวนสุนัขและแมว	เพื่อจ่ายเป็นค่าใช้จ่ายตามโครงการสำรวจข้อมูลจำนวนสุนัขและแมว	ตามเทศบัญญัติงบประมาณรายจ่ายประจำปี ๒๕๖๗	พื้นที่ในเขตเทศบาลตำบลชานุมาน	กองสาธารณสุข					←	—	→			←	→	
	รวม		**๑๕๘,๐๐๐.๐๐**														

๑ ฏ

แบบ ผด.๐๒

แผนการดำเนินงาน ประจำปีงบประมาณ พ.ศ.๒๕๖๗

เทศบาลตำบลชานุมาน อำเภอชานุมาน จังหวัดอำนาจเจริญ

๒. ยุทธศาสตร์ที่ ๒ การส่งเสริมการลงทุนพาณิชยกรรมและการท่องเที่ยว

๒.๑ กลยุทธ์ ส่งเสริมสนับสนุนการท่องเที่ยวให้ยั่งยืนและพัฒนาแหล่งท่องเที่ยวให้เชื่อมโยงกับประชาคมอาเซียน

(๑) แผนงานการศาสนา วัฒนธรรมและนันทนาการ

ที่	โครงการ	รายละเอียดของกิจกรรมที่เกิดขึ้นจากโครงการ	งบประมาณ (บาท)	สถานที่ดำเนินการ	หน่วยงานรับผิดชอบหลัก	พ.ศ.๒๕๖๖			พ.ศ.๒๕๖๗									
						ต.ค.	พ.ย.	ธ.ค.	ม.ค.	ก.พ.	มี.ค.	เม.ย.	พ.ค.	มิ.ย.	ก.ค.	ส.ค.	ก.ย.
๑	โครงการจัดงานแข่งขันเรือยาวประเพณี	ใช้จ่ายการดำเนินงานตามโครงการจัดงานแข่งขันเรือยาวประเพณี เช่น การประชาสัมพันธ์ ค่าตอบแทนกรรมการ ค่าตกแต่งสถานที่ ค่าเครื่องเสียงเวที อาหารเครื่องดื่มและอื่น ๆ ที่จำเป็นเกี่ยวข้องกับการจัดงาน ฯลฯ	๑,๐๐๐,๐๐๐ ตามเทศบัญญัติงบประมาณรายจ่ายประจำปี ๒๕๖๗	พื้นที่ในเขตเทศบาลตำบลชานุมาน	กองการศึกษา												
๒	โครงการเทศกาล " เที่ยวชานุมานแห่ยักษ์คุ"	ใช้จ่ายการดำเนินงานตามโครงการเทศกาล "เที่ยวชานุมานแห่ยักษ์คุ"ค่าประชาสัมพันธ์ ค่าตกแต่งสถานที่ ค่าเครื่องเสียงเวที ขบวนแห่ยักษ์คุ ค่าการแสดง มหรสพ อาหาร อาหารว่างและเครื่องดื่ม และอื่น ๆ ที่จำเป็นเกี่ยวข้องกับการจัดงาน ฯลฯ	๑๐๐,๐๐๐ ตามเทศบัญญัติงบประมาณรายจ่ายประจำปี ๒๕๖๗ หน้า ๑๗๙	พื้นที่ในเขตเทศบาลตำบลชานุมาน	กองการศึกษา												
๓	การจัดงานฮีตสิบสองและงานกาชาดจังหวัดอำนาจเจริญ	เพื่อจ่ายเป็นเงินอุดหนุนที่ทำการปกครองจังหวัดอำนาจเจริญ ตามโครงการงานประเพณีฮีตสิบสองและงานประจำปี พ.ศ.๒๕๖๖	๒๐,๐๐๐ ตามเทศบัญญัติงบประมาณรายจ่ายประจำปี	พื้นที่ในเขตเทศบาลตำบลชานุมาน	กองการศึกษา												
	รวม		**๑,๑๒๐,๐๐๐.๐๐**														

๑๒

แบบ ผด.๐๒

แผนการดำเนินงาน ประจำปีงบประมาณ พ.ศ.๒๕๖๗

เทศบาลตำบลชานุมาน อำเภอชานุมาน จังหวัดอำนาจเจริญ

๒. ยุทธศาสตร์ที่ ๒ การส่งเสริมการลงทุนพาณิชยกรรมและการท่องเที่ยว

๒.๔ กลยุทธ์ ส่งเสริมสนับสนุน และการพัฒนาทักษะทางอาชีพของบุคคล ครัวเรือนและกลุ่มอาชีพ

(๑) แผนงานสังคมสงเคราะห์

ที่	โครงการ	รายละเอียดของกิจกรรมที่เกิดขึ้นจากโครงการ	งบประมาณ (บาท)	สถานที่ดำเนินการ	หน่วยงานรับผิดชอบหลัก	พ.ศ.๒๕๖๖			พ.ศ.๒๕๖๗								
						ต.ค.	พ.ย.	ธ.ค.	ม.ค.	ก.พ.	มี.ค.	เม.ย.	พ.ค.	มิ.ย.	ก.ค.	ส.ค.	ก.ย.
๑	โครงการส่งเสริมการฝึกอาชีพการประกอบอาหาร	เพื่อเป็นค่าใช้จ่ายตามโครงการส่งเสริมการฝึกอาชีพการประกอบอาหาร	[illegible] ตามเทศบัญญัติงบประมาณรายจ่ายประจำปี ๒๕๖๗	พื้นที่ในเขตเทศบาลตำบลชานุมาน	สำนักปลัด				←	—	→						
	รวม		########														

๒๐

แบบ ผด.๐๒

แผนการดำเนินงาน ประจำปีงบประมาณ พ.ศ.๒๕๖๗

เทศบาลตำบลชานุมาน อำเภอชานุมาน จังหวัดอำนาจเจริญ

๓. ยุทธศาสตร์ที่ ๓ การอนุรักษ์และฟื้นฟูทรัพยากรธรรมชาติและสิ่งแวดล้อม

๓.๑ กลยุทธ์ ส่งเสริมและสนับสนุนการบริหารจัดการทรัพยากรธรรมชาติและสิ่งแวดล้อมภายใต้การมีส่วนร่วมของประชาชน ชุมชน องค์กรภาครัฐและองค์กรภาคประชาชน

(๑) แผนงานบริหารงานทั่วไป

ที่	โครงการ	รายละเอียดของกิจกรรมที่เกิดขึ้นจากโครงการ	งบประมาณ (บาท)	สถานที่ดำเนินการ	หน่วยงานรับผิดชอบหลัก	พ.ศ.๒๕๖๖			พ.ศ.๒๕๖๗								
						ต.ค.	พ.ย.	ธ.ค.	ม.ค.	ก.พ.	มี.ค.	เม.ย.	พ.ค.	มิ.ย.	ก.ค.	ส.ค.	ก.ย.
๑	โครงการอนุรักษ์พันธุกรรมพืช เนื่องมาจากพระราชดำริสมเด็จพระเทพรัตนราชสุดาฯ สยามบรมราชกุมารี (อพ.สธ)	เพื่อเป็นค่าใช้จ่ายตามโครงการอนุรักษ์พันธุกรรมพืช เนื่องมาจากพระราชดำริสมเด็จพระเทพรัตนราชสุดาฯ สยามบรมราชกุมารี (อพ.สธ.) เช่น ค่าป้ายโครงการ ค่าวิทยากร วัสดุอุปกรณ์ต่าง ๆ ฯลฯ	๒๐,๐๐๐ ตามเทศบัญญัติงบประมาณรายจ่ายประจำปี ๒๕๖๗ หน้า ๙๔	พื้นที่ในเขตเทศบาลตำบลชานุมาน	สำนักปลัด				←								→
	รวม		########														

๓
๑

แบบ ผด.๐๒

เทศบาลตำบลชานุมาน อำเภอชานุมาน จังหวัดอำนาจเจริญ

๔. ยุทธศาสตร์ที่ ๔ การพัฒนาโครงสร้างพื้นฐาน

๔.๑ กลยุทธ์ การบริการด้านโครงสร้างพื้นฐานมีการสัญจรที่สะดวกและปลอดภัย

(๑) แผนงานอุตสาหกรรมและการโยธา

ที่	โครงการ	รายละเอียดของกิจกรรมที่เกิดขึ้นจากโครงการ	งบประมาณ (บาท)	สถานที่ดำเนินการ	หน่วยงานรับผิดชอบหลัก	พ.ศ.๒๕๖๖			พ.ศ.๒๕๖๗								
						ต.ค.	พ.ย.	ธ.ค.	ม.ค.	ก.พ.	มี.ค.	เม.ย.	พ.ค.	มิ.ย.	ก.ค.	ส.ค.	ก.ย.
๑	โครงการถมที่ดินหนองน้ำอ้อม หมู่ที่ ๑	งานดินถม (แน่น) จำนวน ๗๕๒.๖๔ ลบ.ม. งานวางท่อระบายน้ำ ขนาด ๐.๔๐*๑.๐๐ เมตร จำนวน ๔๘ ท่อน มีปริมาณพื้นที่ถมไม่น้อยกว่า ๘๙๖ ตารางเมตร (รายละเอียดตามแบบแปลนที่เทศบาลตำบลชานุมานกำหนด)	๑๑๐,๘๐๐ ตามเทศบัญญัติงบประมาณรายจ่ายประจำปี ๒๕๖๗	พื้นที่ในเขตเทศบาลตำบลชานุมาน หมู่ที่ ๑	กองช่าง				←								→
๒	โครงการก่อสร้างถนนลูกรัก ถนนซอยศรีอุดม ๑	ผิวจราจรถนนลูกรังปรับเกลี่ยแต่ง กว้าง ๓.๐๐ เมตร ยาวรวม ๑๐๕.๐๐ เมตร ลูกรังหนาเฉลี่ย ๐.๑๕ เมตร หรือมีผิวจราจรไม่น้อยกว่า ๓๑๕.๐๐ ตารางเมตร (รายละเอียดตามแบบแปลนที่เทศบาลตำบลชานุมานกำหนด)	๒๗,๖๐๐ ตามเทศบัญญัติงบประมาณรายจ่ายประจำปี	พื้นที่ในเขตเทศบาลตำบลชานุมาน หมู่ที่ ๘	กองช่าง				←								→
๓	โครงการก่อสร้างถนนลูกรัก ถนนซอยศรีอุดม ๒	ผิวจราจรถนนลูกรังปรับเกลี่ยแต่ง กว้าง ๓.๐๐ เมตร ยาวรวม ๑๓๐.๐๐ เมตร ลูกรังหนาเฉลี่ย ๐.๑๕ เมตร หรือมีผิวจราจรไม่น้อยกว่า ๓๙๐.๐๐ ตารางเมตร (รายละเอียดตามแบบแปลนที่เทศบาลตำบลชานุมานกำหนด)	๓๔,๒๐๐ ตามเทศบัญญัติงบประมาณรายจ่ายประจำปี	พื้นที่ในเขตเทศบาลตำบลชานุมาน หมู่ที่ ๘	กองช่าง				←								→
	รวม		#########														

แบบ ผด.๐๒

แผนการดำเนินงาน ประจำปีงบประมาณ พ.ศ.๒๕๖๗

เทศบาลตำบลชานุมาน อำเภอชานุมาน จังหวัดอำนาจเจริญ

๔. ยุทธศาสตร์ที่ ๔ การพัฒนาโครงสร้างพื้นฐาน

๔.๒ กลยุทธ์ พัฒนาไฟฟ้าและประปาให้มีใช้อย่างทั่วถึงครบทุกครัวเรือนในเขตเทศบาลตำบลชานุมาน

(๑) แผนงานอุตสาหกรรมและการโยธา

ที่	โครงการ	รายละเอียดของกิจกรรมที่เกิดขึ้นจากโครงการ	งบประมาณ (บาท)	สถานที่ดำเนินการ	หน่วยงานรับผิดชอบหลัก	พ.ศ.๒๕๖๖			พ.ศ.๒๕๖๗								
						ต.ค.	พ.ย.	ธ.ค.	ม.ค.	ก.พ.	มี.ค.	เม.ย.	พ.ค.	มิ.ย.	ก.ค.	ส.ค.	ก.ย.
๑	ขยายเขตไฟฟ้าแรงต่ำและสายดับพร้อมติดตั้งไฟฟ้าแสงสว่างถนนร่องอากาวง	ขยายเขตไฟฟ้าแรงต่ำและสายดับพร้อมติดตั้งไฟฟ้าแสงสว่างถนนร่องอากาวง ระยะทาง ๑,๐๕๒ เมตร	ตามเทศบัญญัติงบประมาณรายจ่ายประจำปี ๒๕๖๗	พื้นที่ในเขตเทศบาลตำบลชานุมาน หมู่ที่ ๘	กองช่าง				←	—	—	—	—	—	—	—	→
๒	ขยายเขตไฟฟ้าสายดับและติดตั้งไฟฟ้าแสงสว่างสาธารณะถนนอากาวง	ขยายเขตไฟฟ้าสายดับและติดตั้งไฟฟ้าแสงสว่างสาธารณะถนนร่องอากาวง ระยะทาง ๑๗๔ เมตร	ตามเทศบัญญัติงบประมาณรายจ่ายประจำปี ๒๕๖๗	พื้นที่ในเขตเทศบาลตำบลชานุมาน หมู่ที่ ๘	กองช่าง				←	—	—	—	—	—	—	—	→
	รวม		๓๐๐,๐๐๐.๐๐														

ใหม่

แบบ ผด.๐๒

แผนการดำเนินงาน ประจำปีงบประมาณ พ.ศ.๒๕๖๗

เทศบาลตำบลชานุมาน อำเภอชานุมาน จังหวัดอำนาจเจริญ

๕. ยุทธศาสตร์ที่ ๕ การบริหารจัดการบ้านเมืองที่ดีและการรักษาความสงบเรียบร้อย

๕.๑ กลยุทธ์ ส่งเสริมสนับสนุนให้ประชาชน องค์กรเอกชนให้เข้ามีส่วนร่วมในการพัฒนาการเมืองทุกระดับตามระบอบประชาธิปไตย

(๑) แผนงานบริหารงานทั่วไป

ที่	โครงการ	รายละเอียดของกิจกรรมที่เกิดขึ้นจากโครงการ	งบประมาณ (บาท)	สถานที่ดำเนินการ	หน่วยงานรับผิดชอบหลัก	พ.ศ.๒๕๖๖			พ.ศ.๒๕๖๗								
						ต.ค.	พ.ย.	ธ.ค.	ม.ค.	ก.พ.	มี.ค.	เม.ย.	พ.ค.	มิ.ย.	ก.ค.	ส.ค.	ก.ย.
๑	ค่าใช้จ่ายในการเลือกตั้งนายกเทศมนตรีและสมาชิกสภาเทศบาลตำบลชานุมาน	เพื่อจ่ายเป็นค่าใช้จ่ายในการเลือกตั้งนายกเทศมนตรีและสมาชิกสภาเทศบาลตำบลชานุมาน	๒๐,๐๐๐ ตามเทศบัญญัติงบประมาณรายจ่ายประจำปี	พื้นที่ในเขตเทศบาลตำบลชานุมาน	สำนักปลัด	←	—	—	—	—	—	—	—	—	—	—	→
๒	โครงการ การจัดประชุมประชาคมหมู่บ้าน/ตำบล	เพื่อเป็นค่าใช้จ่ายตามโครงการการจัดประชุมประชาคมหมู่บ้าน/ตำบล	๑๐,๐๐๐ ตามเทศบัญญัติงบประมาณรายจ่ายประจำปี	พื้นที่ในเขตเทศบาลตำบลชานุมาน	กองยุทธศาสตร์	←	—	—	—	—	→						
	รวม		########														

ฉค

แบบ ผด.๐๒

แผนการดำเนินงาน ประจำปีงบประมาณ พ.ศ.๒๕๖๗

เทศบาลตำบลชานุมาน อำเภอชานุมาน จังหวัดอำนาจเจริญ

๕. ยุทธศาสตร์ที่ ๕ การบริหารจัดการบ้านเมืองที่ดีและการรักษาความสงบเรียบร้อย

๕.๒ กลยุทธ์ ส่งเสริมสนับสนุนการป้องกันแก้ไขปัญหายาเสพติดการบำบัดรักษา และฟื้นฟูสมรรถภาพผู้ติดยาเสพติด

(๑) แผนงานบริหารงานทั่วไป

ที่	โครงการ	รายละเอียดของกิจกรรมที่เกิดขึ้นจากโครงการ	งบประมาณ (บาท)	สถานที่ดำเนินการ	หน่วยงานรับผิดชอบหลัก	พ.ศ.๒๕๖๖			พ.ศ.๒๕๖๗								
						ต.ค.	พ.ย.	ธ.ค.	ม.ค.	ก.พ.	มี.ค.	เม.ย.	พ.ค.	มิ.ย.	ก.ค.	ส.ค.	ก.ย.
๑	โครงการ การรณรงค์เนื่องในวันยาเสพติดโลก (๒๖ มิถุนายน)	เพื่อจ่ายเป็นค่าใช้จ่ายโครงการการรณรงค์เนื่องในวันยาเสพติดโลก (๒๖ มิถุนายน)	ตามเทศบัญญัติงบประมาณรายจ่ายประจำปี ๒๕๖๗	พื้นที่ในเขตเทศบาลตำบลชานุมาน	สำนักปลัด												
๒	อุดหนุนศูนย์ปฏิบัติการป้องกันและแก้ไขปัญหายาเสพติดอำเภอชานุ	เพื่อจ่ายเป็นเงินอุดหนุนให้กับศูนย์ปฏิบัติการป้องกันและปราบปรามยาเสพติดอำเภอชานุมาน (ศป.ปส.อ.ชานุมาน)	เทศบัญญัติงบประมาณรายจ่ายประจำปี	พื้นที่ในเขตเทศบาลตำบลชานุมาน	สำนักปลัด												
๓	อุดหนุนศูนย์ปฏิบัติการป้องกันและแก้ไขปัญหายาเสพติดจังหวัดอำนาจเจริญ (ศอ.ป	เพื่อจ่ายเป็นเงินอุดหนุนให้กับศูนย์ปฏิบัติการป้องกันและปราบปรามยาเสพติดจังหวัดอำนาจเจริญ (ศอ.ปส.จ.อจ)	เทศบัญญัติงบประมาณรายจ่ายประจำปี ๒๕๖๗ หน้าที่	พื้นที่ในเขตเทศบาลตำบลชานุมาน	สำนักปลัด												
	รวม		๑๒๐,๐๐๐.๐๐														

ฉ

แบบ ผด.๐๒

แผนการดำเนินงาน ประจำปีงบประมาณ พ.ศ.๒๕๖๗

เทศบาลตำบลชานุมาน อำเภอชานุมาน จังหวัดอำนาจเจริญ

๕. ยุทธศาสตร์ที่ ๕ การบริหารจัดการบ้านเมืองที่ดีและการรักษาความสงบเรียบร้อย

๕.๓ กลยุทธ์ ส่งเสริมและพัฒนาบุคลากรและองค์กร

(๑) แผนงานบริหารงานทั่วไป

ที่	โครงการ	รายละเอียดของกิจกรรมที่เกิดขึ้นจากโครงการ	งบประมาณ (บาท)	สถานที่ดำเนินการ	หน่วยงานรับผิดชอบหลัก	พ.ศ.๒๕๖๖			พ.ศ.๒๕๖๗								
						ต.ค.	พ.ย.	ธ.ค.	ม.ค.	ก.พ.	มี.ค.	เม.ย.	พ.ค.	มิ.ย.	ก.ค.	ส.ค.	ก.ย.

๑	โครงการฝึกอบรมและศึกษาดูงานเพื่อเพิ่มประสิทธิภาพผู้บริหารท้องถิ่น สมาชิกสภาท้องถิ่น พนักงานเทศบาล ลูกจ้างประจำ พนักงานจ้าง และผู้นำชุมชนเทศบาลตำบลชานุมาน	เพื่อจ่ายเป็นค่าใช้จ่ายตามโครงการฝึกอบรมและศึกษาดูงานเพื่อเพิ่มประสิทธิภาพผู้บริหารท้องถิ่น สมาชิกสภาท้องถิ่น พนักงานเทศบาล ลูกจ้างประจำ พนักงานจ้าง และผู้นำชุมชนเทศบาลตำบลชานุมาน	๒๐๐,๐๐๐ ตามเทศบัญญัติงบประมาณรายจ่ายประจำปี ๒๕๖๗ หน้า ๙๓	พื้นที่ในเขตเทศบาลตำบลชานุมาน	สำนักปลัด												
๒	โครงการพัฒนาคุณธรรมจริยธรรม	เพื่อเป็นค่าใช้จ่ายตามโครงการพัฒนาคุณธรรมจริยธรรม เช่น ค่าป้ายโครงการ ค่าวัสดุอุปกรณ์ ฯลฯ ตามแผนพัฒนาท้องถิ่น (พ.ศ. ๒๕๖๖-๒๕๗๐) หน้าที่ ๑๑๘ ลำดับที่ ๑	๒๐,๐๐๐ ตามเทศบัญญัติงบประมาณรายจ่ายประจำปี ๒๕๖๗ หน้า ๙๓	พื้นที่ในเขตเทศบาลตำบลชานุมาน	สำนักปลัด												
๓	โครงการส่งเสริมธรรมาภิบาลต่อต้านการทุจริตและประพฤติมิชอบ	เพื่อจ่ายเป็นค่าใช้จ่ายตามโครงการส่งเสริมธรรมาภิบาลต่อต้านการทุจริตและประพฤติมิชอบ เช่น ค่าป้ายโครงการ ค่าวัสดุอุปกรณ์ ฯลฯ	๒๐,๐๐๐ ตามเทศบัญญัติงบประมาณรายจ่ายประจำปี ๒๕๖๗	พื้นที่ในเขตเทศบาลตำบลชานุมาน	สำนักปลัด												
	รวม		**๒๔๐,๐๐๐.๐๐**														

แบบ ผด.๐๒

แผนการดำเนินงาน ประจำปีงบประมาณ พ.ศ.๒๕๖๗

เทศบาลตำบลชานุมาน อำเภอชานุมาน จังหวัดอำนาจเจริญ

๕. ยุทธศาสตร์ที่ ๕ การบริหารจัดการบ้านเมืองที่ดีและการรักษาความสงบเรียบร้อย

๕.๓ กลยุทธ์ ส่งเสริมและพัฒนาบุคลากรและองค์กร

(๒) แผนงานการศึกษา

ที่	โครงการ	รายละเอียดของกิจกรรมที่เกิดขึ้นจากโครงการ	งบประมาณ (บาท)	สถานที่ดำเนินการ	หน่วยงานรับผิดชอบหลัก	พ.ศ.๒๕๖๖			พ.ศ.๒๕๖๗								
						ต.ค.	พ.ย.	ธ.ค.	ม.ค.	ก.พ.	มี.ค.	เม.ย.	พ.ค.	มิ.ย.	ก.ค.	ส.ค.	ก.ย.

๑	โครงการจัดงานวันท้องถิ่นไทย	เพื่อเป็นค่าใช้จ่ายโครงการจัดงานวันท้องถิ่นไทย	[illegible] ตามเทศบัญญัติงบประมาณรายจ่ายประจำปี ๒๕๖๗	พื้นที่ในเขตเทศบาลตำบลชานุมาน	กองการศึกษา												
๒	โครงการจัดงานวันเทศบาล	เพื่อเป็นค่าใช้จ่ายโครงการจัดงานวันเทศบาล	[illegible] ตามเทศบัญญัติงบประมาณรายจ่ายประจำปี ๒๕๖๗	พื้นที่ในเขตเทศบาลตำบลชานุมาน	กองการศึกษา												
	รวม		########														

ใหม่

แบบ ผด.๐๒

แผนการดำเนินงาน ประจำปีงบประมาณ พ.ศ.๒๕๖๗

เทศบาลตำบลชานุมาน อำเภอชานุมาน จังหวัดอำนาจเจริญ

๕. ยุทธศาสตร์ที่ ๕ การบริหารจัดการบ้านเมืองที่ดีและการรักษาความสงบเรียบร้อย

๕.๔ กลยุทธ์ มาตรการรักษาความปลอดภัยในชีวิตและทรัพย์สินและลดปัญหาความรุนแรงในครอบครัว อุบัติเหตุ อุบัติภัย

(๑) แผนงานรักษาความสงบภายใน

ที่	โครงการ	รายละเอียดของกิจกรรมที่เกิดขึ้นจากโครงการ	งบประมาณ (บาท)	สถานที่ดำเนินการ	หน่วยงานรับผิดชอบหลัก	พ.ศ.๒๕๖๖			พ.ศ.๒๕๖๗								
						ต.ค.	พ.ย.	ธ.ค.	ม.ค.	ก.พ.	มี.ค.	เม.ย.	พ.ค.	มิ.ย.	ก.ค.	ส.ค.	ก.ย.

๑	โครงการฝึกอบรมทบทวน สมาชิก อปพร. ของเทศบาลตำบลชานุมาน	เพื่อเป็นค่าใช้จ่ายตามโครงการฝึกอบรมทบทวน สมาชิก อปพร. ของเทศบาลตำบลชานุมาน	๑๐๐,๐๐๐ ตามเทศบัญญัติงบประมาณรายจ่ายประจำปี ๒๕๖๗ หน้า ๑๒๙	พื้นที่ในเขตเทศบาลตำบลชานุมาน	สำนักปลัด				↔	↔	↔						
๒	ศูนย์ปฏิบัติการร่วมในการช่วยเหลือประชาชนขององค์กรปกครองส่วน	เพื่อจ่ายเป็นเงินอุดหนุนให้กับ อบต.โคกสาร เพื่อดำเนินโครงการศูนย์ปฏิบัติการร่วมช่วยเหลือประชาชน ของ อปท.อำเภอชานุ	๓๐,๐๐๐ ตามเทศบัญญัติงบประมาณณายจ่าย ประจำปี	พื้นที่ในเขตเทศบาลตำบลชานุมาน	สำนักปลัด				↔	↔	↔	↔	↔	↔	↔	↔	↔
๓	โครงการอบรมอาสาสมัครป้องกันไฟป่าและอัคคีภัย	เพื่อจ่ายเป็นค่าใช้จ่ายโครงการอบรมอาสาสมัครป้องกันไฟฟ่า เช่น ค่าป้ายโครงการ ค่าวิทยากร ฯลฯ	๕๐,๐๐๐ ตามเทศบัญญัติงบประมาณณายจ่าย ประจำปี	พื้นที่ในเขตเทศบาลตำบลชานุมาน	สำนักปลัด				↔	↔	↔	↔	↔	↔	↔	↔	↔
	รวม		**๑๘๐,๐๐๐.๐๐**														

๗

แบบ ผด.๐๒

แผนการดำเนินงาน ประจำปีงบประมาณ พ.ศ.๒๕๖๗

เทศบาลตำบลชานุมาน อำเภอชานุมาน จังหวัดอำนาจเจริญ

๕. ยุทธศาสตร์ที่ ๕ การบริหารจัดการบ้านเมืองที่ดีและการรักษาความสงบเรียบร้อย

๕.๕ กลยุทธ์ การป้องกันภัยและการป้องกันไม่ให้เกิดอุบัติเหตุในการใช้ถนนร่วมกัน

(๑) แผนงานรักษาความสงบภายใน

ที่	โครงการ	รายละเอียดของกิจกรรมที่เกิดขึ้นจากโครงการ	งบประมาณ (บาท)	สถานที่ดำเนินการ	หน่วยงานรับผิดชอบหลัก	พ.ศ.๒๕๖๖			พ.ศ.๒๕๖๗								
						ต.ค.	พ.ย.	ธ.ค.	ม.ค.	ก.พ.	มี.ค.	เม.ย.	พ.ค.	มิ.ย.	ก.ค.	ส.ค.	ก.ย.

๑	โครงการเฝ้าระวังป้องกันอุบัติเหตุการจราจร ในช่วงเทศกาลขึ้นปีใหม่และสงกรานต์	เพื่อเป็นค่าใช้จ่ายตามโครงการเฝ้าระวังป้องกันอุบัติเหตุการจราจรในช่วงเทศกาลขึ้นปีใหม่และสงกรานต์	๕๐,๐๐๐ ตามเทศบัญญัติงบประมาณรายจ่ายประจำปี ๒๕๖๗ หน้า ๑๒๙	พื้นที่ในเขตเทศบาลตำบลชานุมาน	สำนักปลัด												
	รวม		########														