รายงานผลการติดตามและประเมินผล
แผนพัฒนาท้องถิ่น ๕ ปี (พ.ศ.๒๕๖๑ – ๒๕๖๕)
ประจำปีงบประมาณ พ.ศ. ๒๕๖๒

สำนักปลัด

งานนโยบายและแผน

โทร. ๐๕๖-๐๐๐๗๗๑

สารบัญ

หน้า

ส่วนที่ ๑ บทนำ
- ความสำคัญของการติดตามและประเมินผล ๑
- วัตถุประสงค์ของการติดตามและประเมินผล ๒
- กรอบและแนวทางการติดตามและประเมินผล ๒
- การรายงานผลการติดตามและประเมินผลแผนพัฒนาท้องถิ่น ๓
- เครื่องมือที่ใช้ในการติดตามและประเมินผล ๔
- ประโยชน์ของการติดตามและประเมินผล ๕

ส่วนที่ ๒ วิสัยทัศน์ พันธกิจ ยุทธศาสตร์การพัฒนา
- วิสัยทัศน์ในการพัฒนา ๖
- พันธกิจ ๖
- ยุทธศาสตร์การพัฒนา ๖
- จุดมุ่งหมายการพัฒนา ๖-๗

ส่วนที่ ๓ การติดตามและประเมินผลการพัฒนา
- แบบที่ ๑ แบบกำกับการจัดทำแผนพัฒนาท้องถิ่นขององค์กรปกครองส่วนท้องถิ่น ๗-๘
- แบบที่ ๒ แบบติดตามผลการดำเนินงานขององค์กรปกครองส่วนท้องถิ่น ๙-๑๐
- ผลการดำเนินงานตามแผนพัฒนาท้องถิ่น (พ.ศ. ๒๕๖๑ - ๒๕๖๔) และที่เปลี่ยนแปลง/แก้ไข ปีงบประมาณ พ.ศ.๒๕๖๒ ๑๑-๑๔
- ปัญหา/อุปสรรค และข้อเสนอแนะ ๑๕
- แบบที่ ๓ แบบประเมินผลการดำเนินงานตามแผนพัฒนาท้องถิ่น ๑๖-๑๗
- บัญชีสรุปโครงการ/กิจกรรม ปีงบประมาณ ๒๕๖๒ ๑๘-๒๕

ส่วนที่ ๔ การติดตามและประเมินผลด้วยระบบ e-plan (www.dla.go.th)
- แบบรายงานตามระเบียบกระทรวงมหาดไทย ว่าด้วยการจัดทำแผนพัฒนาขององค์กรปกครองส่วนท้องถิ่น ๒๖
- แผนยุทธศาสตร์การพัฒนาและแผนพัฒนา ๓ ปี (พ.ศ. ๒๕๖๒-๒๕๖๔) ตามกระบวนการที่บัญญัติไว้ในระเบียบกระทรวงมหาดไทย ๒๗-๓๔
- รายละเอียดโครงการในข้อบัญญัติงบประมาณ อบต.ไพศาลี ที่มีการก่อหนี้ผูกพัน/ลงนามในสัญญา ๓๕-๔๓
- รายงานสรุปผลการดำเนินงาน งบประมาณ พ.ศ.๒๕๖๒ ๔๔
- ภาพถ่ายผลการดำเนินงาน/ กิจกรรมต่าง ๆ ๔๕-๔๖
- คณะกรรมการพัฒนาท้องถิ่น/คณะกรรมการสนับสนุนการจัดทำแผนพัฒนาท้องถิ่น ๔๗-๔๘

ส่วนที่ ๕ แบบประเมินคุณภาพแผนพัฒนาท้องถิ่น
- แนวทางการพิจารณาการติดตามและประเมินผลยุทธศาสตร์ ๔๙
- แนวทางการพิจารณาการติดตามและประเมินผลโครงการ ๕๐
- แบบประเมินคุณภาพแผนพัฒนาท้องถิ่น ๕๑-๕๘
- คำสั่งคณะกรรมการติดตามและประเมินผลแผนพัฒนาองค์การบริหารส่วนตำบลไพศาลี

คำนำ

การติดตามและประเมินผลแผนพัฒนาท้องถิ่น เป็นเครื่องมือที่สำคัญสำหรับผู้บริหารที่จะได้ทราบถึงผลการปฏิบัติงานในช่วงเวลาที่ผ่านมา เพื่อวัดผลการดำเนินงานว่าสามารถปฏิบัติงานได้บรรลุตามเป้าหมายและวัตถุประสงค์ของการพัฒนาหรือไม่ สำหรับใช้เป็นแนวทางในการวางแผนการพัฒนาในอนาคต

การติดตามและประเมินผลแผนพัฒนาท้องถิ่น ประจำปีงบประมาณ พ.ศ. ๒๕๖๒ ขององค์การบริหารส่วนตำบลไพศาลี เป็นการติดตามตามระเบียบกระทรวงมหาดไทย ว่าด้วยการจัดทำแผนพัฒนาขององค์กรปกครองส่วนท้องถิ่น พ.ศ. ๒๕๔๘ และแก้ไขเพิ่มเติม (ฉบับที่ ๒) พ.ศ. ๒๕๕๙ และ (ฉบับที่ ๓) พ.ศ. ๒๕๖๑ ข้อ ๒๙ กำหนดให้คณะกรรมการติดตามและประเมินผลแผนพัฒนาฯ รายงานผลและเสนอความเห็นซึ่งได้จากการติดตามและประเมินผลแผนพัฒนาท้องถิ่นต่อผู้บริหารท้องถิ่นเพื่อให้ผู้บริหารท้องถิ่นเสนอต่อสภาท้องถิ่น และคณะกรรมการพัฒนาท้องถิ่น พร้อมทั้งประกาศผลการติดตามและประเมินผลแผนพัฒนาท้องถิ่นให้ประชาชนในท้องถิ่นทราบในที่เปิดเผยภายในสิบห้าวันนับแต่วันรายงานผลและเสนอความเห็นดังกล่าว และต้องปิดประกาศไว้เป็นระยะเวลาไม่น้อยกว่าสามสิบวัน โดยอย่างน้อยปีละหนึ่งครั้งภายในเดือนธันวาคมของทุกปี

เพื่อปฏิบัติให้เป็นไปตามระเบียบดังกล่าว คณะกรรมการติดตามและประเมินผลแผนพัฒนาองค์การบริหารส่วนตำบลไพศาลี จึงได้ดำเนินการติดตามและประเมินผลแผนพัฒนาท้องถิ่น ประจำปีงบประมาณ พ.ศ. ๒๕๖๑ เพื่อรายงานผลและเสนอความเห็นซึ่งได้จากการติดตามและประเมินผลแผนพัฒนาท้องถิ่นต่อผู้บริหารท้องถิ่นเพื่อให้ผู้บริหารท้องถิ่นเสนอต่อสภาท้องถิ่น และคณะกรรมการพัฒนาท้องถิ่น พร้อมทั้งประกาศผลการติดตามและประเมินผลแผนพัฒนาท้องถิ่นให้ประชาชนในท้องถิ่นทราบในที่เปิดเผยภายในสิบห้าวันนับแต่วันรายงานผลและเสนอความเห็นดังกล่าว และต้องปิดประกาศไว้เป็นระยะเวลาไม่น้อยกว่าสามสิบวัน โดยอย่างน้อยปีละหนึ่งครั้งภายในเดือนธันวาคมของทุกปี คณะกรรมการหวังเป็นอย่างยิ่งว่ารายงานฉบับนี้จะเป็นประโยชน์สำหรับผู้บริหาร สมาชิกสภาองค์การบริหารส่วนตำบล ส่วนราชการและผู้ที่เกี่ยวข้อง เพื่อใช้เป็นข้อมูลในการวิเคราะห์ ตัดสินใจในการบริหารจัดการทรัพยากร และกำหนดทิศทางการพัฒนาได้อย่างมีประสิทธิภาพและส่งผลให้ท้องถิ่นมีการพัฒนาอย่างยั่งยืน ต่อไป

คณะกรรมการติดตามและประเมินผลแผนพัฒนาองค์การบริหารส่วนตำบลไพศาลี
องค์การบริหารส่วนตำบลไพศาลี อำเภอไพศาลี จังหวัดนครสวรรค์

๒๐ พฤศจิกายน ๒๕๖๒

ส่วนที่ ๑
บทนำ

๑. ความสำคัญของการติดตามและประเมินผล

การติดตามและการประเมินผลถือได้ว่าเป็นเครื่องมือที่จำเป็นในการปรับปรุงประสิทธิภาพของโครงการที่ดำเนินการอยู่ที่ การติดตาม (Monitoring) หมายถึง กิจกรรมภายในโครงการซึ่งถูกออกแบบมาเพื่อให้ข้อมูลป้อนกลับ (feedback) เกี่ยวกับการดำเนินงานโครงการ ปัญหาที่กำลังเผชิญอยู่ และประสิทธิภาพของการวิธีการดำเนินงาน หากไม่มีระบบติดตามของโครงการแล้ว ย่อมส่งผลให้เกิดความล่าช้าในการดำเนินงานให้ลุล่วง ค่าใช้จ่ายโครงการสูงเกินกว่าที่กำหนดไว้ กลุ่มเป้าหมายหลักของโครงการไม่ได้รับประโยชน์หรือได้รับน้อยกว่าที่ควรจะเป็น เกิดปัญหาในการควบคุมคุณภาพของการดำเนินงาน เสียเวลาในการตรวจสอบความขัดแย้ง ในการปฏิบัติงานภายในหน่วยงานหรือระหว่างหน่วยงานกับกลุ่มเป้าหมายที่ได้รับประโยชน์จากโครงการ ในทางตรงกันข้ามหากโครงการมีระบบติดตามที่ดีแล้ว จะก่อให้เกิดประสิทธิภาพในการใช้ต้นทุน (cost-effective) ดำเนินงานด้านต่างๆ เป็นการให้ข้อมูลป้อนกลับ เกี่ยวกับการบรรลุเป้าหมายของโครงการต่างๆ การระบุปัญหาที่เกิดขึ้น ในโครงการและการเสนอทางแก้ปัญหา ในส่วนของ “การประเมินผล” นั้น เป็นสิ่งหนึ่งที่จำเป็นสำหรับการดำเนินการเช่นเดียวกับการติดตาม เพราะผลที่ได้จากการประเมินจะใช้ในการปรับปรุง แก้ไข การขยายขอบเขต หรือการยุติการ ดำเนินการซึ่งขึ้นอยู่กับวัตถุประสงค์ของการประเมิน การประเมินผลแผนงานจึงเป็นสิ่งที่จะบ่งชี้ว่าแผนงานที่กำหนดไว้ได้มีการปฏิบัติหรือไม่ อย่างไร อันเป็นตัวชี้วัดว่าแผนหรือโครงการที่ได้ดำเนินการไปแล้วนั้นให้ผลเป็นอย่างไร นำไปสู่ความสำเร็จตามแผนงานที่กำหนดไว้หรือไม่ อีกทั้งการติดตามและประเมินผลยัง เป็นการ ตรวจสอบดูว่ามีความสอดคล้องกับการใช้ทรัพยากร (งบประมาณ) เพียงใด ซึ่งผลที่ได้จากการ ติดตามและประเมินผลถือเป็นข้อมูลย้อนกลับ (feedback) ที่สามารถนำไปใช้ในการปรับปรุงและการ ตัดสินใจต่อไป นอกจากนี้การประเมินผลยังถือเป็นกระบวนการตัดสินคุณค่าและการตัดสินใจอย่างมีหลักเกณฑ์โดยใช้ข้อมูลที่เก็บรวบรวม

การติดตามและประเมินผลจึงเป็นกลไกในการตรวจสอบการทำงานขององค์กรปกครองส่วนท้องถิ่นเพื่อให้เกิดความโปร่งใส เป็นเข็มทิศที่จะชี้ได้ว่าการพัฒนาท้องถิ่นจะไปในทิศทางใด จะดำเนินการต่อหรือยุติโครงการต่างๆ เป็นกลไกของการขับเคลื่อนเสริมสร้างระบอบประชาธิปไตยในท้องถิ่น เพราะว่าการดำเนินการใดๆ ของหน่วยงานหรือองค์กรปกครองส่วนท้องถิ่นเมื่อมีการประเมินผลในสิ่งที่วางแผนไว้และที่ได้จัดทำเป็นงบประมาณรายจ่ายได้รับการตรวจติดตามโดยคณะกรรมการที่ถูกจัดตั้งขึ้นก็ตาม หรือจากการติดตามการประเมินผลโดยหน่วยงานภาครัฐ ภาคเอกชน ภาคประชาสังคม สมาชิกสภาท้องถิ่น ประชาชนในท้องถิ่น ล้วนเป็นกระบวนการมีส่วนร่วมเพื่อให้เกิดความโปร่งใส เป็นกระบวนการที่บอกถึงการบรรลุเป้าหมายขององค์กรปกครองส่วนท้องถิ่น ซึ่งอาจจะเป็นผลผลิตการบริการ หรือความพึงพอใจซึ่งเกิดจากกระบวนการวางแผน

จากเหตุผลดังกล่าวองค์การบริหารส่วนตำบลไพศาลี จึงต้องดำเนินการติดตามและประเมินผลแผนพัฒนาขององค์การบริหารส่วนตำบลไพศาลีประจำปีงบประมาณ พ.ศ.๒๕๖๒ และเพื่อปฏิบัติให้เป็นไปตามระเบียบกระทรวงมหาดไทยว่าด้วยการจัดทำแผนพัฒนาขององค์กรปกครองส่วนท้องถิ่น พ.ศ.๒๕๔๘ และแก้ไขเพิ่มเติม (ฉบับที่ ๓) พ.ศ. ๒๕๖๑ ข้อ ๒๙ กำหนดให้คณะกรรมการติดตามและประเมินผลแผนพัฒนาฯ รายงานผลและเสนอความเห็นซึ่งได้จากการติดตามและประเมินผลแผนพัฒนาท้องถิ่นต่อผู้บริหารท้องถิ่นเพื่อให้ผู้บริหารท้องถิ่นเสนอต่อสภาท้องถิ่น และคณะกรรมการพัฒนาท้องถิ่น พร้อมทั้งประกาศผลการติดตามและประเมินผลแผนพัฒนาท้องถิ่นให้

๒. วัตถุประสงค์ของการติดตามและประเมินผล

ประชาชนในท้องถิ่นทราบในที่เปิดเผยภายในสิบห้าวันนับแต่วันรายงานผลและเสนอความเห็นดังกล่าว และต้องปิดประกาศไว้เป็นระยะเวลาไม่น้อยกว่าสามสิบวัน โดยอย่างน้อยปีละหนึ่งครั้งภายในเดือนธันวาคมของทุกปี

๑) เพื่อติดตามความก้าวหน้าผลการดำเนินโครงการ

๒) เพื่อติดตามผลการใช้จ่ายงบประมาณที่ใช้ในการดำเนินโครงการ

๓) เพื่อรับทราบผลสัมฤทธิ์ที่เกิดขึ้นจากการดำเนินงาน และความพึงพอใจของประชาชนต่อผลการดำเนินงานขององค์การบริหารส่วนตำบลไพศาลี

๔) เพื่อรับทราบระดับผลสำเร็จในการจัดทำแผนพัฒนาองค์การบริหารส่วนตำบลไพศาลี

๕) เพื่อรับทราบปัญหาอุปสรรคตลอดจนผลกระทบที่เกิดขึ้นจากการดำเนินงาน มาใช้เป็นแนวทางในการแก้ไข ปรับปรุงผลการดำเนินงานให้มีประสิทธิภาพยิ่งขึ้น

๖) สรุปผลการติดตามและประเมินผลโครงการ เพื่อนำไปสู่การประเมินยุทธศาสตร์การพัฒนาขององค์การบริหารส่วนตำบลไพศาลีว่าบรรลุวัตถุประสงค์ และเป้าหมายที่กำหนดไว้หรือไม่

๓. กรอบและแนวทางในการติดตามและประเมินผล

๓.๑ กรอบในการติดตามและประเมินผล

การติดตามและประเมินผลแผนพัฒนาขององค์การบริหารส่วนตำบลไพศาลีจะต้องดำเนินการตามระเบียบกระทรวงมหาดไทย ดังนี้

<u>ขั้นตอนที่ ๑</u>

แต่งตั้งคณะกรรมการติดตามและประเมินผลแผนพัฒนาท้องถิ่น ตามระเบียบกระทรวงมหาดไทย ว่าด้วยการจัดทำแผนพัฒนาขององค์กรปกครองส่วนท้องถิ่น พ.ศ. ๒๕๔๘ และแก้ไขเพิ่มเติม (ฉบับที่ ๓) พ.ศ. ๒๕๖๑ ข้อ ๒๘ ดังนี้ ให้ผู้บริหารท้องถิ่นแต่งตั้งคณะกรรมการติดตามและประเมินผลแผนพัฒนาท้องถิ่น ประกอบด้วย

๑) สมาชิกสภาท้องถิ่นที่สภาท้องถิ่นคัดเลือกจำนวนสามคน

๒) ผู้แทนประชาคมท้องถิ่นที่ประชาคมท้องถิ่นคัดเลือกจำนวนสองคน

๓) ผู้แทนหน่วยงานที่เกี่ยวข้องที่ผู้บริหารท้องถิ่นคัดเลือกจำนวนสองคน

๔) หัวหน้าส่วนการบริหารที่คัดเลือกกันเองจำนวนสองคน

๕) ผู้ทรงคุณวุฒิที่ผู้บริหารท้องถิ่นคัดเลือกจำนวนสองคน

โดยให้คณะกรรมการเลือกกรรมการหนึ่งคนทำหน้าที่ประธานคณะกรรมการ และกรรมการอีกหนึ่งคนทำหน้าที่เลขานุการของคณะกรรมการ กรรมการตามข้อ ๒๘ ให้มีวาระอยู่ในตำแหน่งคราวละสี่ปีและอาจได้รับการคัดเลือกอีกก็ได้

<u>ขั้นตอนที่ ๒</u>

๑. ตามระเบียบกระทรวงมหาดไทย ว่าด้วยการจัดทำแผนขององค์กรปกครองส่วนท้องถิ่น พ.ศ. ๒๕๔๘ และแก้ไขเพิ่มเติม (ฉบับที่ ๓) พ.ศ. ๒๕๖๑ ข้อ ๒๙ ดังนี้

(๑) กำหนดแนวทาง วิธีการในการติดตามและประเมินผลแผนพัฒนาท้องถิ่น

(๒) ดำเนินการติดตามและประเมินผลแผนพัฒนาท้องถิ่น

(๓) รายงานผลและเสนอความเห็นซึ่งได้จากการติดตามและประเมินผลแผนพัฒนาท้องถิ่นต่อผู้บริหารท้องถิ่น เพื่อให้ผู้บริหารท้องถิ่นเสนอต่อสภาท้องถิ่น และคณะกรรมการพัฒนาท้องถิ่นพร้อมทั้งประกาศผลการติดตามและประเมินผลแผนพัฒนาท้องถิ่น ให้ประชาชนในท้องถิ่นทราบในที่เปิดเผยภายในสิบห้าวัน นับแต่วัน

รายงานผลและเสนอความเห็นดังกล่าวและต้องปิดประกาศไว้เป็นระยะเวลาไม่น้อยกว่าสามสิบวัน โดยอย่างน้อยปีละหนึ่งครั้งภายในเดือนธันวาคมของทุกปี

(๔) แต่งตั้งคณะอนุกรรมการหรือคณะทำงานเพื่อช่วยปฏิบัติงานตามที่เห็นสมควร

การรายงานผลการติดตามและประเมินผลแผนพัฒนาท้องถิ่น

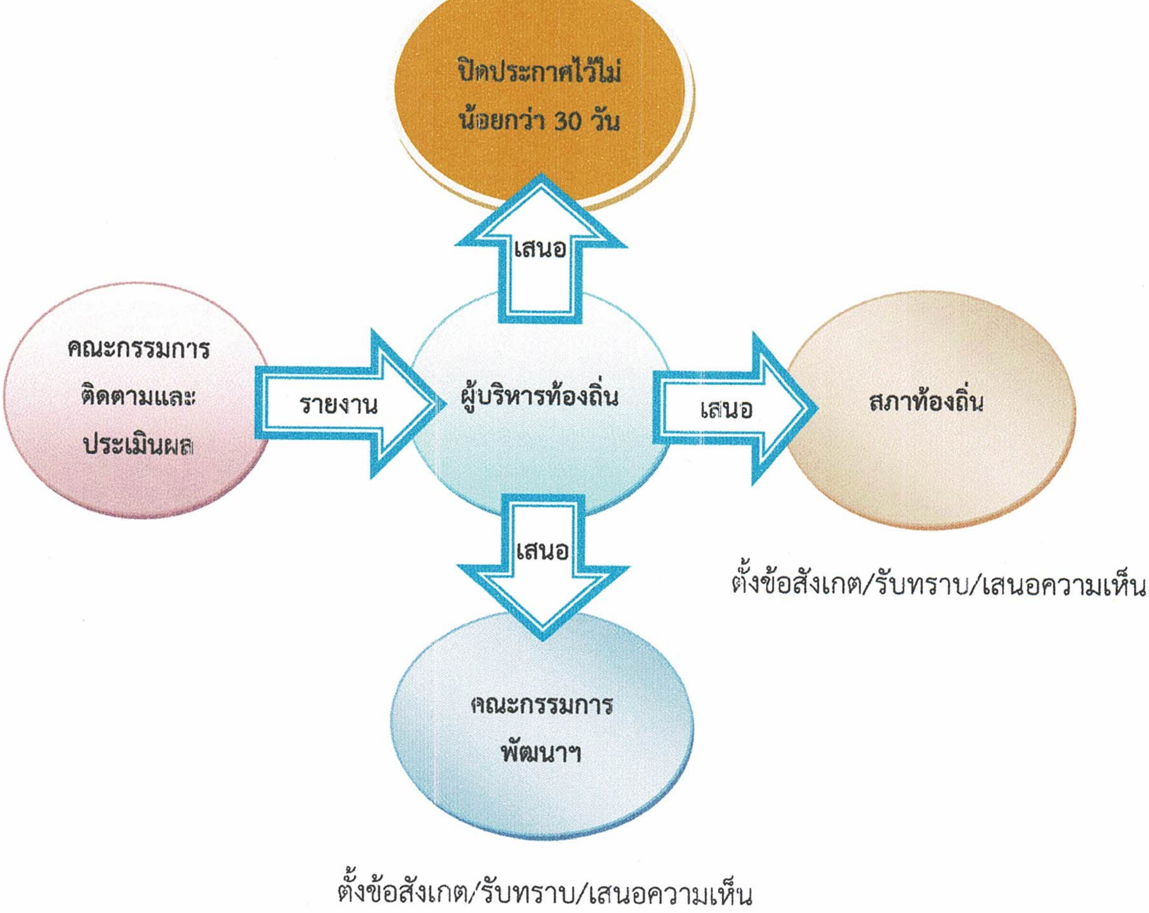

๓.๒. วิธีการและเครื่องมือที่ใช้ในการติดตามและประเมินผล

๓.๒.๑ วิธีการในการติดตามและประเมินผล มีวิธีการดังนี้

(๑) ตรวจสอบจำนวนโครงการ/กิจกรรมที่ได้บรรจุไว้ในแผนพัฒนาท้องถิ่น (พ.ศ. ๒๕๖๑–๒๕๖๕) และที่เปลี่ยนแปลง/แก้ไข

(๒) ตรวจสอบจำนวนโครงการ/กิจกรรมที่นำไปจัดงบประมาณรายจ่ายประจำปีงบประมาณ พ.ศ. ๒๕๖๒ งบประมาณรายจ่ายเพิ่มเติม งบประมาณจ่ายขาดเงินสะสม โดยตรวจสอบจากข้อบัญญัติงบประมาณรายจ่ายประจำปี พ.ศ.๒๕๖๒ แผนการดำเนินงานประจำปี พ.ศ.๒๕๖๒ และที่เพิ่มเติม โครงการจ่ายขาดเงินสะสม และเอกสารการเบิกจ่ายงบประมาณประจำปีงบประมาณ พ.ศ.๒๕๖๒

(๓) ดำเนินการตรวจสอบในระหว่างการดำเนินโครงการพัฒนาและกิจกรรมที่ดำเนินการจริงทั้งหมดในพื้นที่ขององค์กรปกครองส่วนท้องถิ่นประจำปีงบประมาณ พ.ศ.๒๕๖๒ ว่าสามารถเป็นไปตามเป้าหมายที่ตั้งไว้ หรือไม่ ประสบความสำเร็จหรือล้มเหลวหรือไม่อย่างไร หรือมีปัญหาอุปสรรคในการดำเนินการอย่างไร

(๔) ห้วงระยะเวลาในการติดตามและรายงานผลการดำเนินงานอย่างน้อยปีละ ๑ ครั้ง
(๕) สรุปผลการดำเนินโครงการในแผนพัฒนาท้องถิ่น
(๖) ปัญหา/อุปสรรค และข้อเสนอแนะ

๓.๒.๓ เครื่องมือที่ใช้ในการติดตามและประเมินผล

(๑) การบันทึกข้อมูลในแบบรายงาน ดังนี้

<u>แบบที่ ๑</u>

- แบบกำกับการจัดทำแผนพัฒนาท้องถิ่นขององค์กรปกครองส่วนท้องถิ่น

<u>แบบที่ ๒</u>

- แบบติดตามผลการดำเนินงานขององค์กรปกครองส่วนท้องถิ่น

<u>แบบที่ ๓</u>

- แบบประเมินผลการดำเนินงานตามแผนพัฒนาท้องถิ่น

(๒) ติดตามและประเมินผลด้วยระบบ e-plan (www.dla.go.th)
(๓) แบบประเมินคุณภาพแผนพัฒนาท้องถิ่น

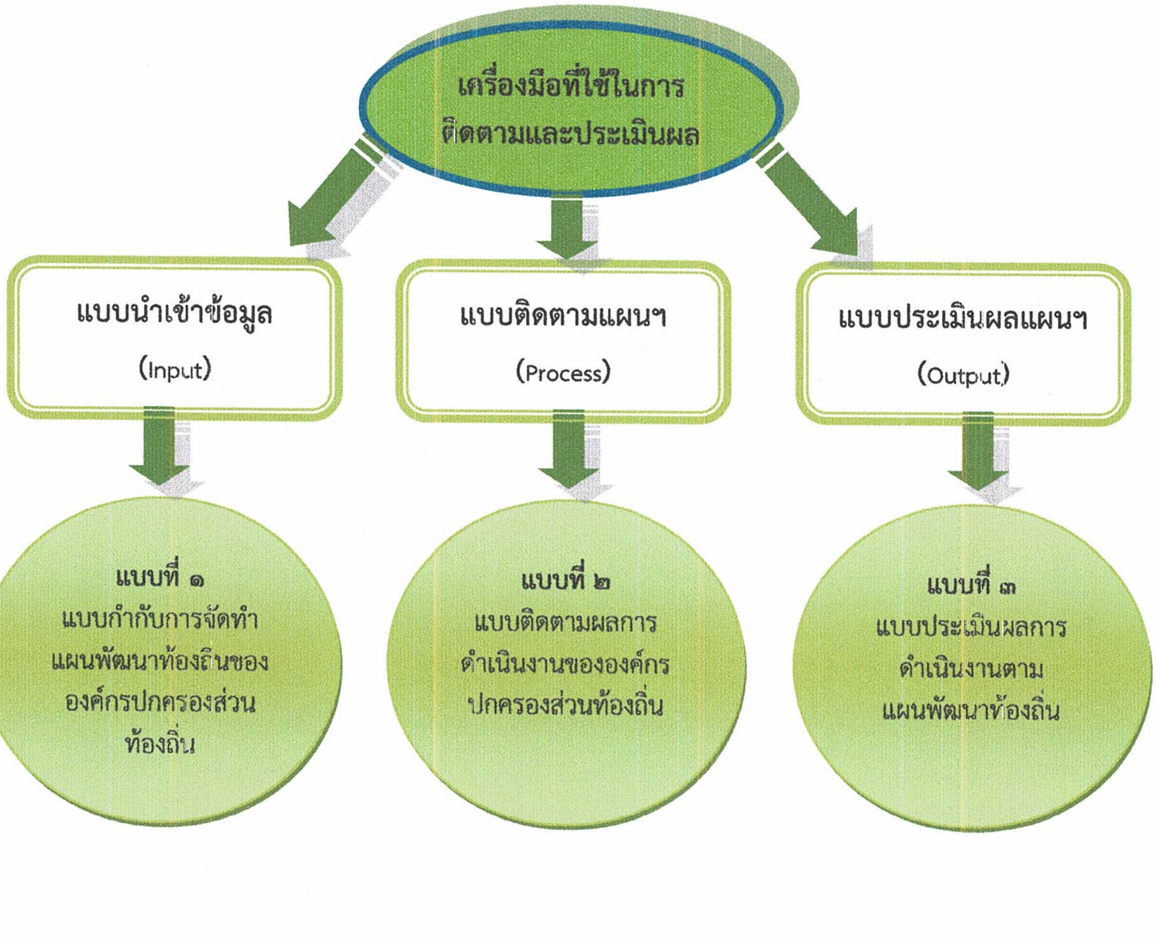

๙. ประโยชน์ของการติดตามและประเมินผล

การติดตามและประเมินผลเป็นที่เรื่องที่สำคัญมาก และเป็นหัวใจของการใช้แนวทางเชิงยุทธศาสตร์เพื่อการบริหารจัดการ ซึ่งมีลักษณะของการปฏิบัติที่มีความต่อเนื่อง การติดตามผลการปฏิบัติงานอย่างต่อเนื่องจะมีประโยชน์ต่อองค์กรและผู้บริหาร ดังนี้

๑) สามารถเฝ้าดูความเปลี่ยนแปลงที่เกิดขึ้น เพื่อเปรียบเทียบกับสมมติฐานที่เคยตั้งไว้ในแผน

๒) สามารถหาแนวโน้มจากตัวชี้วัด เพื่อเปรียบเทียบกับเป้าหมายที่กำหนดไว้ และให้หลักสำหรับแก้ไขสถานการณ์ที่เกิดขึ้นระหว่างการปฏิบัติได้ตามความจำเป็น

๓) สามารถจัดทำระบบเตือนล่วงหน้า เนื่องจากได้เห็นถึงปัญหาที่อาจเกิดขึ้น

๔) มีข้อมูลพื้นฐานสำหรับการประเมินว่า จะบรรลุเป้าหมายและวัตถุประสงค์ตามแผนหรือไม่ สำหรับการประเมินผลที่ได้จากการติดตามผลและระบุปัญหาพื้นฐาน ซึ่งจะทำให้ทราบถึงการเปลี่ยนแปลงอันเป็นผลจากการดำเนินงาน โดยการประเมินผลจะเป็นการเปิดโอกาสให้ทบทวนว่า

๑) การปฏิบัติมีความเหมาะสมหรือไม่

๒) วัตถุประสงค์ที่กำหนดไว้แต่แรก สมเหตุสมผลและสามารถบรรลุผลได้จริงหรือไม่

๓) สาเหตุที่ไม่สามารถบรรลุได้ตามเป้าหมาย

๔) ตัวชี้วัดที่นำมาใช้วัดความเปลี่ยนแปลงมีความเหมาะสมหรือไม่

๕) มีเรื่องอะไรที่ประสบความสำเร็จและควรดำเนินการต่อบ้าง

๖) ได้เรียนรู้ปัญหาซึ่งอาจหลีกเลี่ยงได้ในอนาคต

๗) ควรปรับวัตถุประสงค์และเป้าหมายในแผนอย่างไร

ส่วนที่ ๒
วิสัยทัศน์ พันธกิจ ยุทธศาสตร์การพัฒนา

๒.๑ วิสัยทัศน์การพัฒนา (Vision) :

"พัฒนาท้องถิ่นเชิงรุก เพื่อประโยชน์สุขของประชาชนตำบลไพศาลี อย่างพอเพียงและยั่งยืน"

๒.๒ พันธกิจ (Mission) :

๑.ส่งเสริมคุณภาพชีวิตของประชาชน ให้มีมาตรฐานที่สูงขึ้นในทุกๆ ด้านอย่างเท่าเทียมและทั่วถึง

๒.จัดบริการสาธารณะ พัฒนาระบบสาธารณูปโภคและสาธารณูปการให้ได้มาตรฐาน และเพียงพอต่อความต้องการของประชาชน พร้อมทั้งการป้องกันและบรรเทาสาธารณภัยให้ชุมชนน่าอยู่ ส่งเสริม การศึกษา ศาสนา การกีฬา นันทนาการ ศิลปวัฒนธรรม จารีตประเพณีและภูมิปัญญาท้องถิ่น

๓.สร้างระบบธรรมาภิบาล (การบริหารจัดการบ้านเมืองที่ดี)

๔.สนับสนุน ส่งเสริมกลุ่มเกษตรกรและกิจการสหกรณ์ ส่งเสริมสนับสนุนการพัฒนาอาชีพเพื่อการมีรายได้เพิ่มขึ้น รวมทั้งวางแผนส่งเสริมการลงทุน พาณิชยกรรม และการท่องเที่ยว

๕.เพื่อประสิทธิภาพในการบริหารจัดการทรัพยากรธรรมชาติและสิ่งแวดล้อม เพื่อความสมดุลและยั่งยืน

๒.๓ ยุทธศาสตร์ (Strategy) :

๑. พัฒนาด้านโครงสร้างพื้นฐาน
๒. ส่งเสริมการท่องเที่ยว
๓. พัฒนาการศึกษาและส่งเสริมคุณภาพชีวิต
๔. การอนุรักษ์และสืบสานศาสนสา ศิลปวัฒนธรรม ประเพณี ภูมิปัญญาท้องถิ่น และปราชญ์ชาวบ้าน
๕. เสริมสร้างความเข้มแข็ง
๖. การบริหารจัดการทรัพยากรธรรมชาติและสิ่งแวดล้อมอย่างยั่งยืน
๗. การสร้างธรรมาภิบาลการบริหารกิจการบ้านเมืองที่ดี

๒.๔ จุดมุ่งหมายการพัฒนา (Goals) :

๑.ส่งเสริมและสนับสนุนให้ประชาชนมีอาชีพ และรายได้เพียงพอต่อการดำรงชีวิต
๒.สนับสนุนและพัฒนาให้การคมนาคม มีความสะดวกรวดเร็ว และปลอดภัยอย่างทั่วถึง
๓.สนับสนุน พัฒนาให้ประชาชนมีแหล่งน้ำในการอุปโภค?บริโภคที่ถูกสุขลักษณะอย่างทั่วถึง
๔.ส่งเสริมให้ประชาชนได้รับการศึกษาอย่างเท่าเทียมกันและตลอดชีวิต
๕.ส่งเสริมและสนับสนุนให้ประชาชนมีสุขภาพพลานามัยสมบูรณ์ แข็งแรง
๖.ส่งเสริม สนับสนุนให้ตำบล หมู่บ้าน ชุมชน ในเขตตำบลไพศาลีเป็นชุมชนเข้มแข็งแบบยั่งยืน
๗.เพื่อให้ประชาชนได้รับความสะดวกสบาย และมีความปลอดภัยในชีวิตและทรัพย์สิน
๘.ส่งเสริมและสนับสนุนให้ประชาชนร่วมคิด ร่วมทำ ร่วมตรวจสอบแบบมีส่วนร่วมทุกภาคส่วน
๙.ส่งเสริม สนับสนุนเพิ่มมูลค่าสินค้าทางการเกษตรและหัตถกรรมพื้นบ้านให้กับประชาชน
๑๐.จัดสวัสดิการและการสังคมสงเคราะห์ให้ประชาชนอย่างทั่วถึงและเป็นธรรม

๑๑.ส่งเสริมและสนับสนุนศิลปวัฒนธรรม จารีตประเพณีและภูมิปัญญาท้องถิ่น
๑๒.ส่งเสริมและสนับสนุนการมีจิตสำนึกที่ดีในเรื่องของการบริหารจัดการทรัพยากรธรรมชาติและสิ่งแวดล้อม
๑๓.ส่งเสริม สนับสนุนเทคโนโลยี และการพัฒนาและการเกษตรสมัยใหม่ในพื้นที่

ส่วนที่ ๓
การติดตามและประเมินผลแผนพัฒนาท้องถิ่น

การติดตามและประเมินผลแผนพัฒนาท้องถิ่น (พ.ศ.๒๕๖๑-๒๕๖๕) ขององค์การบริหารส่วนตำบลไพศาลี ได้กำหนดเครื่องมือที่ใช้ในการติดตามและประเมินผล ๓ แบบ โดยเก็บข้อมูลผลการดำเนินงานต่างๆ จากทุกส่วนราชการ ทั้งข้อมูลในเชิงปริมาณและเอกสารการรายงานผลการดำเนินงานต่อผู้บริหาร และนำมาสรุปเป็นภาพรวมของการดำเนินงานขององค์การบริหารส่วนตำบลไพศาลีดังนี้

แบบที่ ๑ แบบกำกับการจัดทำแผนพัฒนาท้องถิ่นขององค์กรปกครองส่วนท้องถิ่น

คำชี้แจง : แบบที่ ๑ เป็นแบบประเมินตนเองในการจัดทำแผนพัฒนาท้องถิ่น ขององค์การบริหารส่วนตำบลไพศาลี โดยจะทำการประเมินและรายงานทุกๆ ครั้ง หลังจากที่องค์การบริหารส่วนตำบลไพศาลี ได้ประกาศใช้แผนพัฒนาท้องถิ่นแล้ว

ชื่อองค์การบริหารส่วนตำบล ....องค์การบริหารส่วนตำบลไพศาลี....อำเภอไพศาลี.....จังหวัดนครสวรรค์.................

ประเด็นการประเมิน	มีการดำเนินงาน	ไม่มีการดำเนินงาน
ส่วนที่ ๑ คณะกรรมการพัฒนาท้องถิ่น		
๑. มีการจัดตั้งคณะกรรมการพัฒนาท้องถิ่นเพื่อจัดทำแผนพัฒนาท้องถิ่น	✓	
๒. มีการจัดประชุมคณะกรรมการพัฒนาท้องถิ่นเพื่อจัดทำแผนพัฒนาท้องถิ่น	✓	
๓. มีการจัดประชุมอย่างต่อเนื่องสม่ำเสมอ	✓	
๔. มีการจัดตั้งคณะกรรมการสนับสนุนจัดทำแผนพัฒนาท้องถิ่น	✓	
๕. มีการจัดประชุมคณะกรรมการสนับสนุนการจัดทำแผนพัฒนาท้องถิ่น	✓	
๖. มีคณะกรรมการพัฒนาท้องถิ่นและประชาคมท้องถิ่นพิจารณาร่างแผนยุทธศาสตร์การพัฒนา	✓	
ส่วนที่ ๒ การจัดทำแผนการพัฒนาท้องถิ่น		
๗. มีการรวบรวมข้อมูลและปัญหาสำคัญของท้องถิ่นมาจัดทำฐานข้อมูล	✓	
๘. มีการเปิดโอกาสให้ประชาชนเข้ามามีส่วนร่วมในการจัดทำแผน	✓	

ประเด็นการประเมิน	มีการดำเนินงาน	ไม่มีการดำเนินงาน
ส่วนที่ ๒ การจัดทำแผนการพัฒนาท้องถิ่น (ต่อ)	✓	
๙. มีการวิเคราะห์ศักยภาพของท้องถิ่น (SWOT) เพื่อประเมินสถานภาพการพัฒนาท้องถิ่น	✓	
๑๐. มีการกำหนดวิสัยทัศน์และภารกิจหลักการพัฒนาท้องถิ่นที่สอดคล้องกับศักยภาพของท้องถิ่น	✓	
๑๑. มีการกำหนดวิสัยทัศน์และภารกิจหลักการพัฒนาท้องถิ่นที่สอดคล้องกับยุทธศาสตร์จังหวัด	✓	
๑๒. มีการกำหนดจุดมุ่งหมายเพื่อการพัฒนาที่ยั่งยืน	✓	
๑๓. มีการกำหนดเป้าหมายการพัฒนาท้องถิ่น	✓	
๑๔. มีการกำหนดยุทธศาสตร์การพัฒนาและแนวทางพัฒนา	✓	
๑๕. มีการกำหนดยุทธศาสตร์ที่สอดคล้องกับยุทธศาสตร์ของจังหวัด	✓	
๑๖. มีการอนุมัติและประกาศใช้แผนยุทธศาสตร์การพัฒนา	✓	
๑๗. มีการจัดทำบัญชีกลุ่มโครงการในแผนยุทธศาสตร์	✓	
๑๘. มีการกำหนดรูปแบบการติดตามประเมินผลแผนยุทธศาสตร์	✓	
	✓	
	✓	

แบบที่ ๒ แบบติดตามผลการดำเนินงานขององค์กรปกครองส่วนท้องถิ่น

คำชี้แจง : แบบที่ ๒ เป็นแบบติดตามตนเอง โดยมีวัตถุประสงค์เพื่อติดตามผลการดำเนินงานตามแผนพัฒนาขององค์การบริหารส่วนตำบลไพศาลี ภายใต้แผนพัฒนาท้องถิ่น (พ.ศ.๒๕๖๑-๒๕๖๕) โดยกำหนดระยะเวลาในการติดตามและรายงานผลการดำเนินงานอย่างน้อยปีละ ๑ ครั้ง

ส่วนที่ ๑ ข้อมูลทั่วไป

๑. ชื่อ องค์การบริหารส่วนตำบลไพศาลี ตำบลไพศาลี อำเภอไพศาลี จังหวัดนครสวรรค์

๒. รายงานผลการดำเนินงานประจำปีงบประมาณ พ.ศ.๒๕๖๒

ส่วนที่ ๒ ผลการดำเนินงานตามแผนพัฒนาท้องถิ่น (พ.ศ. ๒๕๖๑ - ๒๕๖๕) และที่เปลี่ยนแปลง/แก้ไข

๓. จำนวนโครงการและงบประมาณตามแผนพัฒนาท้องถิ่น (พ.ศ. ๒๕๖๑ - ๒๕๖๕) และที่เปลี่ยนแปลง/แก้ไข

ยุทธศาสตร์	ปีที่ ๑ : ๒๕๖๑		ปีที่ ๒ : ๒๕๖๒		ปีที่ ๓ : ๒๕๖๓		ปีที่ ๔ : ๒๕๖๔		ปีที่ ๕ : ๒๕๖๕		รวม ๕ ปี	
	จำนวนโครงการ	งบประมาณ (บาท)	จำนวนโครงการ	งบประมาณ (บาท)	จำนวนโครงการ	งบประมาณ (บาท)	จำนวนโครงการ	งบประมาณ (บาท)	จำนวนโครงการ	งบประมาณ (บาท)	จำนวนโครงการ	งบประมาณ (บาท)
๑) ยุทธศาสตร์พัฒนาโครงสร้างพื้นฐาน	๕๐	๑๑๕,๗๘๖,๓๐๐	๕๒	๑๑๔,๑๕๖,๓๐๐	๕๒	๑๑๔,๑๕๖,๓๐๐	๕๒	๑๑๔,๑๕๖,๓๐๐	๕๒	๑๑๔,๑๕๖,๓๐๐	**๒๕๘**	**๕๗๑,๔๑๑,๕๐๐**
๒) ยุทธศาสตร์การส่งเสริมคุณภาพชีวิต	๒๘	๑๐,๓๘๑,๐๐๐	๒๘	๑๕,๘๓๒,๐๐๐	๒๘	๑๖,๓๓๔,๐๐๐	๒๘	๑๖,๘๓๖,๐๐๐	๒๘	๑๖,๘๓๖,๐๐๐	**๑๔๐**	**๗๖,๗๒๑,๐๐๐**
๓) ยุทธศาสตร์การจัดระเบียบชุมชนและรักษาความสงบเรียบร้อย	๑๒	๑,๔๑๐,๐๐๐	๕	๑,๐๗๐,๐๐๐	๖	๑,๑๑๐,๐๐๐	๖	๑,๑๑๐,๐๐๐	๖	๑,๑๑๐,๐๐๐	**๓๕**	**๕,๘๑๐,๐๐๐**

ยุทธศาสตร์	ปีที่ ๑ : ๒๕๖๑		ปีที่ ๒ : ๒๕๖๒		ปีที่ ๓ : ๒๕๖๓		ปีที่ ๔ : ๒๕๖๔		ปีที่ ๕ : ๒๕๖๕		รวม ๕ ปี	
	จำนวนโครงการ	งบประมาณ (บาท)	จำนวนโครงการ	งบประมาณ (บาท)	จำนวนโครงการ	งบประมาณ (บาท)	จำนวนโครงการ	งบประมาณ (บาท)	จำนวนโครงการ	งบประมาณ (บาท)	จำนวนโครงการ	งบประมาณ (บาท)
๔) ยุทธศาสตร์การการส่งเสริมการลงทุน พาณิชยกรรมการอุตสาหกรรมและการท่องเที่ยว	๔	๔๗๐,๐๐๐	๔	๒๘๐,๐๐๐	๔	๒๘๐,๐๐๐	๔	๗๓๐,๐๐๐	๔	๗๓๐,๐๐๐	๒๐	๒,๔๙๐,๐๐๐
๕) ยุทธศาสตร์การบริหารจัดการและรักษาสิ่งแวดล้อมอย่างยั่งยืน	๔	๑๖๐,๐๐๐	๒	๑๔๐,๐๐๐	๒	๑๔๐,๐๐๐	๒	๑๔๐,๐๐๐	๒	๑๔๐,๐๐๐	๑๒	๗๒๐,๐๐๐
๖) ยุทธศาสตร์การอนุรักษ์และสืบสานศาสนา ศิลปวัฒนธรรมประเพณีและภูมิปัญญาท้องถิ่น	๑๓	๑,๘๖๐,๐๐๐	๓	๒๒๐,๐๐๐	๓	๒๒๐,๐๐๐	๓	๒๒๐,๐๐๐	๓	๒๒๐,๐๐๐	๒๕	๒,๗๔๐,๐๐๐
๗) ยุทธศาสตร์การสร้างธรรมาภิบาลและบริหารกิจการบ้านเมืองที่ดี	๑๓	๑,๘๗๐,๐๐๐	๓	๓๖๐,๐๐๐	๓	๓๖๐,๐๐๐	๓	๓๖๐,๐๐๐	๓	๓๖๐,๐๐๐	๒๕	๓,๓๑๐,๐๐๐
๘) ยุทธศาสตร์การป้องกันและแก้ไขปัญหายาเสพติด	๖	๓๑๐,๐๐๐	๑	๑๐,๐๐๐	๑	๑๐,๐๐๐	๑	๑๐,๐๐๐	๑	๑๐,๐๐๐	๑๐	๓๕๐,๐๐๐
รวมทั้งสิ้น	๑๓๐	๑๓๒,๒๔๗,๓๐๐	๙๘	๑๓๒,๐๖๘,๓๐๐	๙๙	๑๓๒,๖๑๐,๓๐๐	๙๙	๑๓๓,๕๖๒,๓๐๐	๙๙	๑๓๓,๕๖๒,๓๐๐	๕๒๕	๖๖๓,๕๕๒,๕๐๐

๔. ผลการดำเนินงานตามแผนพัฒนาท้องถิ่น (พ.ศ. ๒๕๖๑ - ๒๕๖๕) และที่เปลี่ยนแปลง/แก้ไข ปีงบประมาณ พ.ศ.๒๕๖

ยุทธศาสตร์	จำนวนโครงการที่เสร็จ		จำนวนโครงการที่อยู่ระหว่างดำเนินการ		จำนวนโครงการที่ยังไม่ได้ดำเนินการ		จำนวนโครงการที่มีการยกเลิก		จำนวนโครงการที่มีการเพิ่มเติม		จำนวนโครงการทั้งหมด	
	จำนวน	ร้อยละ	จำนวน	ร้อยละ	จำนวน	ร้อยละ	จำนวน	ร้อยละ	จำนวน	ร้อยละ	จำนวน	ร้อยละ
๑) ยุทธศาสตร์พัฒนาโครงสร้างพื้นฐาน	**๑๓**	๒๔.๕๒	-	-	-	-	๓	๕.๖๖	-	-	**๑๖**	๓๐.๑๘
๒) ยุทธศาสตร์การส่งเสริมคุณภาพชีวิต	**๑๗**	๓๒.๐๘	-	-	-	-	๑๑	๒๐.๗๕	-	-	**๒๘**	๕๒.๘๓
๓) ยุทธศาสตร์การจัดระเบียบชุมชนและรักษาความสงบเรียบร้อย	**๓**	๕.๖๖	-	-	-	-	-	-	-	-	**๓**	๕.๖๖
๔) ยุทธศาสตร์การการส่งเสริมการลงทุนพาณิชยกรรม การอุตสาหกรรมและการท่องเที่ยว	**-**	-	-	-	-	-	-	-	-	-	**-**	-
๕) ยุทธศาสตร์การบริหารจัดการและรักษาสิ่งแวดล้อมอย่างยั่งยืน	**-**	-	-	-	-	-	-	-	-	-	**-**	-
๖) ยุทธศาสตร์การอนุรักษ์และสืบสาน ศาสนา ศิลปวัฒนธรรม ประเพณีและภูมิปัญญาท้องถิ่น	**๒**	๓.๗๗	-	-	-	-		-	-	-	**๒**	๓.๗๗
๗) ยุทธศาสตร์การสร้างธรรมาภิบาลและบริหารกิจการบ้านเมืองที่ดี	**๓**	๕.๖๖	-				๑	๑.๘๗	-	-	**๔**	๗.๕๕
๘) ยุทธศาสตร์การป้องกันและแก้ไขปัญหายาเสพติด	**-**	-	-	-	-	-	-	-	-	-	**-**	-

บัญชีครุภัณฑ์

รายการ	จำนวนครุภัณฑ์ที่จัดซื้อแล้วเสร็จ		จำนวนครุภัณฑ์ที่อยู่ในระหว่างดำเนินการ		จำนวนครุภัณฑ์ที่ไม่ได้ดำเนินการ		จำนวนครุภัณฑ์ที่มีการยกเลิก		จำนวนครุภัณฑ์ที่มีการเพิ่มเติม		จำนวนครุภัณฑ์ทั้งหมด	
	จำนวน	ร้อยละ	จำนวน	ร้อยละ	จำนวน	ร้อยละ	จำนวน	ร้อยละ	จำนวน	ร้อยละ	จำนวน	ร้อยละ
๑. บัญชีครุภัณฑ์	๑๑	๑๐๐	-	-	-	-	-	-	-	-	๑๑	๑๐๐

๕. การเบิกจ่ายงบประมาณประจำปีงบประมาณ พ.ศ.๒๕๖๒

ยุทธศาสตร์	งบปกติ		เงินสะสม		รวม	
	จำนวนเงิน	ร้อยละ	จำนวนเงิน	ร้อยละ	จำนวนเงิน	ร้อยละ
๑) ยุทธศาสตร์พัฒนาโครงสร้างพื้นฐาน	๒,๔๙๑,๘๐๐	๑๐.๒๗	๓,๗๐๔,๗๐๐	๘.๓๓	๖,๑๙๖,๕๐๐	๑๘.๖๐
๒) ยุทธศาสตร์การส่งเสริมคุณภาพชีวิต	๑๐,๑๒๕,๖๑๖	๗๕.๕๘	-	-	๑๐,๑๒๕,๖๑๖	๗๕.๕๘
๓) ยุทธศาสตร์การจัดระเบียบชุมชนและรักษาความสงบเรียบร้อย	๒๔๐,๐๐๐	๑.๗๙	-	-	๒๔๐,๐๐๐	๑.๗๙
๔) ยุทธศาสตร์การการส่งเสริมการลงทุนพาณิชยกรรม การอุตสาหกรรมและการท่องเที่ยว	-	-	-	-	-	-
๕) ยุทธศาสตร์การบริหารจัดการและรักษาสิ่งแวดล้อมอย่างยั่งยืน	-	-	-	-	-	-
๖) ยุทธศาสตร์การอนุรักษ์และสืบสานศาสนา ศิลปวัฒนธรรมประเพณีและภูมิปัญญาท้องถิ่น	๑๔๐,๐๐๐	๑.๐๔	-	-	๑๔๐,๐๐๐	๑.๐๔
๗) ยุทธศาสตร์การสร้างธรรมาภิบาลและบริหารกิจการบ้านเมืองที่ดี	๔๐๐,๐๐๐	๒.๙๙	-	-	๔๐๐,๐๐๐	๒.๙๙
๘) ยุทธศาสตร์การป้องกันและแก้ไขปัญหายาเสพติด	-	-	-	-	-	-
รวม	๑๓,๓๙๗,๔๑๖	๙๑.๖๗	๓,๗๐๔,๗๐๐	๘.๓๓	๑๗,๑๐๒,๑๑๖	๑๐๐

บัญชีครุภัณฑ์

รายการ	งบปกติ		เงินสะสม		รวม	
	จำนวนเงิน	ร้อยละ	จำนวนเงิน	ร้อยละ	จำนวนเงิน	ร้อยละ
๑. บัญชีครุภัณฑ์	๓๑๖,๙๙๐	๑๐๐	-	-	๓๑๖,๙๙๐	๑๐๐

<u>ส่วนที่ ๓</u> ผลการดำเนินงานตามโครงการที่ได้รับเงินอุดหนุนเฉพาะกิจ

๖. โครงการที่ได้รับเงินอุดหนุนเฉพาะกิจปีงบประมาณ พ.ศ.๒๕๖๒ (ไม่มี)

รายการ	ผลการดำเนินงาน			งบประมาณ	
	ดำเนินการเสร็จแล้ว	อยู่ในระหว่างดำเนินการ	ไม่ดำเนินการ	งบประมาณที่ได้รับ	งบประมาณที่เบิกจ่ายไป
-	-	-	-	-	-
รวม				-	-

ส่วนที่ ๔ ปัญหา/อุปสรรค และข้อเสนอแนะ

ปัญหา/อุปสรรค

๑. โครงการมีจำนวนมากกว่างบประมาณที่จะดำเนินการในแต่ละปี

๒. โครงการที่บรรจุเข้าแผนพัฒนาไม่มีความพร้อมในด้านพื้นที่ ทำให้เสียเวลา เสียประโยชน์

๓. หน่วยดำเนินการเจ้าของโครงการไม่ตรวจสอบและดำเนินการตามแผนการดำเนินงาน

ข้อเสนอแนะ

๑. ควรคัดกรองโครงการในทุกระดับก่อนเข้าแผนพัฒนา

๒. โครงการที่เสนอเข้าแผนต้องมีความพร้อมด้านพื้นที่และงบประมาณ

๓. โครงการทุกโครงการควรดำเนินการให้เป็นไปตามแผนการดำเนินงานและเบิกจ่ายให้แล้วเสร็จภายในปีงบประมาณ

๔. สำนัก/กอง ต้องศึกษาระเบียบฯ ปัญหา/อุปสรรค ความพร้อมของโครงการ ก่อนบรรจุเข้าแผนพัฒนาเพื่อลดปัญหาการในการดำเนินงาน

๕. ให้กำชับเจ้าหน้าที่ที่รับผิดชอบในการบันทึกข้อมูลในระบบ e-plan (การลงนามในสัญญา) ให้ครบถ้วนและเป็นปัจจุบัน

แบบที่ ๓ แบบประเมินผลการดำเนินงานตามแผนพัฒนาท้องถิ่น

คำชี้แจง : แบบที่ ๓ เป็นแบบประเมินตนเอง โดยมีวัตถุประสงค์เพื่อใช้ประเมินผลการดำเนินงานขององค์การบริหารส่วนตำบลไพศาลีตามยุทธศาสตร์ที่กำหนดไว้ และมีการกำหนดระยะเวลาในการรายงานอย่างน้อยปีละ ๑ ครั้ง ภายในเดือนธันวาคม

ส่วนที่ ๑ ข้อมูลทั่วไป

๑. ชื่อองค์การบริหารส่วนตำบล..........................**องค์การบริหารส่วนตำบลไพศาลี**..

๒. วัน/เดือน/ปีที่รายงาน................................**๒๐ พฤศจิกายน ๒๕๖๒**...

ส่วนที่ ๒ ยุทธศาสตร์และโครงการในปี ๒๕๖๒

๓. จำนวนโครงการที่ปรากฏอยู่ในแผนพัฒนาท้องถิ่น และจำนวนโครงการที่ได้นำไปปฏิบัติ

ยุทธศาสตร์	จำนวนโครงการ	
	จำนวนโครงการที่ปรากฏในแผนพัฒนา	จำนวนโครงการที่นำไปปฏิบัติ
๑) ยุทธศาสตร์พัฒนาโครงสร้างพื้นฐาน	๓๖	๑๖
๒) ยุทธศาสตร์การส่งเสริมคุณภาพชีวิต	๗๔	๒๘
๓) ยุทธศาสตร์การจัดระเบียบชุมชนและรักษาความสงบเรียบร้อย	๘	๓
๔) ยุทธศาสตร์การการส่งเสริมการลงทุนพาณิชยกรรม การอุตสาหกรรมและการท่องเที่ยว	๒	-
๕) ยุทธศาสตร์การบริหารจัดการและรักษาสิ่งแวดล้อมอย่างยั่งยืน	๑๒	-
๖) ยุทธศาสตร์การอนุรักษ์และสืบสาน ศาสนา ศิลปวัฒนธรรมประเพณีและภูมิปัญญาท้องถิ่น	๖	๒
๗) ยุทธศาสตร์การสร้างธรรมาภิบาลและบริหารกิจการบ้านเมืองที่ดี	๗	๔
๘) ยุทธศาสตร์การป้องกันและแก้ไขปัญหายาเสพติด	๒	-
รวม	**๑๔๗**	**๕๓**
	คิดเป็นร้อยละ	**๓๖.๐๕**

บัญชีครุภัณฑ์

รายการ	จำนวนครุภัณฑ์	
	จำนวนครุภัณฑ์ที่ปรากฏในแผนพัฒนา	จำนวนครุภัณฑ์ที่นำไปปฏิบัติ
๑. บัญชีครุภัณฑ์	๑๑	๑๑
	คิดเป็นร้อยละ	**๑๐๐**

บัญชีสรุปผลการดำเนินงาน
ประจำปีงบประมาณ พ.ศ. ๒๕๖๒

****

ยุทธศาสตร์ที่ ๑ การพัฒนาด้านโครงสร้างพื้นฐาน

ที่	ชื่อโครงการ/กิจกรรม	งบประมาณตามข้อบัญญัติ	งบประมาณจ่ายขาดและงบอื่นๆ	การติดตามความก้าวหน้าของการดำเนินงานโครงการแผน					ปัญหา/อุปสรรค	หน่วยดำเนินการ
				ผลการดำเนินงาน				การเบิกจ่าย		
				ดำเนินการแล้ว	กำลังดำเนินการ	ยังไม่ได้ดำเนินการ	ยกเลิก			
๑	โครงการก่อสร้างถนนลูกรัง หมู่ที่ ๔ (ซอยบ้านนายเหล่ง โพศิริ)	๔๕,๖๐๐		✓				๔๓,๐๐๐		กองช่าง
๒	โครงการก่อสร้างถนน คสล. หมู่ที่ ๗ ตำบลไพศาลี (สายโคกกลาง)	๑๐๐,๐๐๐		✓				๙๙,๕๐๐		กองช่าง
๓	โครงการก่อสร้างถนน คสล. หมู่ที่ ๘ ตำบลไพศาลี (สายถนน คสล.เส้นไปนานายปลด ศรรุ่ง)	๑๐๒,๐๐๐		✓				๑๐๑,๕๐๐		กองช่าง
๔	โครงการก่อสร้างถนน คสล. หมู่ที่ ๓ ตำบลไพศาลี (ทางแยกทางขึ้นเขาปอ)	๔๐๐,๐๐๐		✓				๓๙๙,๕๐๐		กองช่าง
๕	โครงการก่อสร้างถนน คสล. หมู่ที่ ๔ ตำบลไพศาลี (เส้นบ้านนายจันทร์ โพธิ์อ่อง)	๑๖๓,๔๐๐		✓				๑๖๑,๕๐๐		กองช่าง
๖	โครงการก่อสร้างถนน คสล. หมู่ที่ ๗ ตำบลไพศาลี (สายกลุ่มสระหนองม่วง)	๑๓๘,๐๐๐		✓				๑๓๗,๕๐๐		กองช่าง
๗	โครงการก่อสร้างถนน คสล. หมู่ที่ ๗ ตำบลไพศาลี (สายบ้านโคกสามัคคี – บ้านเขาวังหลอด)	๒๕๐,๐๐๐		✓				๒๔๙,๕๐๐		กองช่าง

ยุทธศาสตร์ที่ ๑ การพัฒนาด้านโครงสร้างพื้นฐาน

ที่	ชื่อโครงการ/กิจกรรม	งบประมาณตามข้อบัญญัติ	งบประมาณจ่ายขาดและงบอื่นๆ	การติดตามความก้าวหน้าของการดำเนินงานโครงการแผน					ปัญหา/อุปสรรค	หน่วยดำเนินการ
				ผลการดำเนินงาน				การเบิกจ่าย		
				ดำเนินการแล้ว	กำลังดำเนินการ	ยังไม่ได้ดำเนินการ	ยกเลิก			
๘	โครงการก่อสร้างถนน คสล. หมู่ที่ ๘ ตำบลไพศาลี (สายกลุ่มบ้านนายขาว)	๔๐๐,๐๐๐		✓				๓๙๙,๐๐๐		กองช่าง
๙	โครงการก่อสร้างถนนลูกรัง หมู่ที่ ๔ ตำบลไพศาลี (เส้นบ้านนางจำรัส นิลสนธิ)	๙๑,๐๐๐		✓				๘๙,๐๐๐		กองช่าง
๑๐	โครงการก่อสร้างถนนลูกรัง หมู่ที่ ๓ ตำบลไพศาลี (สายบ้านนายวิเชียร แย้มวัด)	๗๑,๘๐๐		✓				๖๙,๐๐๐		กองช่าง
๑๑	โครงการก่อสร้างโรงจอดรถ	๔๐๐,๐๐๐		✓				๓๙๙,๐๐๐		กองช่าง
๑๒	โครงการก่อสร้างศาลาพักริมทาง หมู่ที่ ๓	๓๐,๐๐๐					✓		งบประมาณมีไม่เพียงพอ	กองช่าง
๑๓	โครงการก่อสร้างศาลาพักริมทาง หมู่ที่ ๔	๓๐,๐๐๐					✓		งบประมาณมีไม่เพียงพอ	กองช่าง
๑๔	โครงการก่อสร้างศาลาพักริมทาง หมู่ที่ ๗	๓๐,๐๐๐					✓		งบประมาณมีไม่เพียงพอ	กองช่าง
๑๕	โครงการก่อสร้างห้องน้ำ ศพด.อบต.ไพศาลี	๔๐,๐๐๐		✓				๔๐,๐๐๐		กองช่าง

ยุทธศาสตร์ที่ ๒ ยุทธศาสตร์ส่งเสริมคุณภาพชีวิต

ที่	ชื่อโครงการ/กิจกรรม	งบประมาณตามข้อบัญญัติ	งบประมาณจ่ายขาดและงบอื่นๆ	การติดตามความก้าวหน้าของการดำเนินงานโครงการแผน					ปัญหา/อุปสรรค	หน่วยดำเนินการ
				ผลการดำเนินงาน				การเบิกจ่าย		
				ดำเนินการแล้ว	กำลังดำเนินการ	ยังไม่ได้ดำเนินการ	ยกเลิก			
๑๖	โครงการก่อสร้างพนังกั้นน้ำ คลองโกรกหางไหล หมู่ที่ ๔	๒๐๐,๐๐๐		✓				๑๙๙,๕๐๐		กองช่าง
๑๗	โครงการสัตว์ปลอดโรคคนปลอดภัยจากโรคพิษสุนัขบ้า ตามพระปณิธาน ศ.ดร.สมเด็จพระเจ้าลูกเธอ เจ้าฟ้าจุฬาภรณ์วลัยลักษณ์อัครราชกุมารี	๖๐,๐๐๐		✓				๕๔,๓๔๓		สำนักปลัด
๑๘	โครงการฝึกอบรมให้ความรู้การคัดแยกขยะในชุมชน	๒๐,๐๐๐		✓				๑๕,๓๗๐		สำนักปลัด
๑๙	โครงการป้องกันและแก้ไขปัญหาโรคขาดสารไอโอดีนอย่างเข้มแข็งและยั่งยืน	๒๐,๐๐๐		✓				๑๓,๙๒๐		สำนักปลัด
๒๐	โครงการส่งเสริมและให้ความรู้เกี่ยวกับการป้องกันโรคติดต่อทางเพศสัมพันธ์โรคเอดส์และการตั้งครรภ์ก่อนวัยอันควร	๒๐,๐๐๐		✓				๑๑,๖๓๕		สำนักปลัด
๒๑	โครงการพระราชดำริด้านสาธารณสุข หมู่ที่ ๑	๒๐,๐๐๐					✓		ไม่เข้าระเบียบและ หลักเกณฑ์การใช้งบประมาณ	สำนักปลัด
๒๒	โครงการพระราชดำริด้านสาธารณสุข หมู่ที่ ๓	๒๐,๐๐๐					✓		ไม่เข้าระเบียบและ หลักเกณฑ์การใช้งบประมาณ	สำนักปลัด
๒๓	โครงการพระราชดำริด้านสาธารณสุข หมู่ที่ ๒	๒๐,๐๐๐					✓		ไม่เข้าระเบียบและ หลักเกณฑ์การใช้งบประมาณ	สำนักปลัด
๒๔	โครงการพระราชดำริด้านสาธารณสุข หมู่ที่ ๔	๒๐,๐๐๐					✓		ไม่เข้าระเบียบและ หลักเกณฑ์การใช้งบประมาณ	สำนักปลัด
๒๕	โครงการพระราชดำริด้านสาธารณสุข หมู่ที่ ๖	๒๐,๐๐๐					✓		ไม่เข้าระเบียบและ หลักเกณฑ์การใช้งบประมาณ	สำนักปลัด
๒๖	โครงการพระราชดำริด้านสาธารณสุข หมู่ที่ ๗	๒๐,๐๐๐					✓		ไม่เข้าระเบียบและ หลักเกณฑ์การใช้งบประมาณ	สำนักปลัด
๒๗	โครงการพระราชดำริด้านสาธารณสุข หมู่ที่ ๘	๒๐,๐๐๐					✓		ไม่เข้าระเบียบและ หลักเกณฑ์การใช้งบประมาณ	สำนักปลัด

ยุทธศาสตร์ที่ ๒ ยุทธศาสตร์ส่งเสริมคุณภาพชีวิต

ที่	ชื่อโครงการ/กิจกรรม	งบประมาณตามข้อบัญญัติ	งบประมาณจ่ายขาดและงบอื่นๆ	การติดตามความก้าวหน้าของการดำเนินงานโครงการแผน					ปัญหา/อุปสรรค	หน่วยดำเนินการ
				ผลการดำเนินงาน				การเบิกจ่าย		
				ดำเนินการแล้ว	กำลังดำเนินการ	ยังไม่ได้ดำเนินการ	ยกเลิก			
๒๘	เบี้ยยังชีพผู้สูงอายุ	๕,๕๒๒,๔๐๐		✓				๕,๒๖๒,๗๐๐		สำนักปลัด
๒๙	เบี้ยยังชีพคนพิการ	๑,๘๒๔,๐๐๐		✓				๑,๕๑๔,๙๐๐		สำนักปลัด
๓๐	เบี้ยยังชีพผู้ป่วยเอดส์	๕๔,๐๐๐		✓				๕๔,๐๐๐		สำนักปลัด
๓๑	โครงการสมทบกองทุนหลักประกันสุขภาพ อบต.ไพศาลี	๑๐๐,๐๐๐		✓				๙๖,๐๓๐		สำนักปลัด
๓๒	โครงการสนับสนุนค่าใช้จ่ายการบริหารสถานศึกษา	๔๘๙,๑๐๐		✓				๔๘๘,๓๕๐		สำนักปลัด
๓๓	โครงการอาหารเสริม(นม) สำหรับนักเรียน	๕๔๖,๑๑๖		✓				๔๓๐,๘๓๕.๑๐		สำนักปลัด
๓๔	โครงการเสริมสร้างสนับสนุนเด็กด้อยโอกาสและเด็กยากไร้ก่อนวัยเรียนของศูนย์พัฒนาเด็กเล็ก	๒๐๐,๐๐๐		✓				๑๖๕,๖๒๐		สำนักปลัด
๓๕	โครงการต่อเติมหลังคาทางเชื่อมระหว่างอาคารศูนย์พัฒนาเด็กเล็กองค์การบริหารส่วนตำบลไพศาลี	๑๐๐,๐๐๐		✓				๙๙,๕๐๐		สำนักปลัด
๓๖	โครงการปรับปรุงห้องน้ำห้องส้วมศูนย์พัฒนาเด็กเล็กองค์การบริหารส่วนตำบลไพศาลี	๒๐,๐๐๐		✓				๒๐,๐๐๐		สำนักปลัด

ยุทธศาสตร์ที่ ๒ ยุทธศาสตร์ส่งเสริมคุณภาพชีวิต

ที่	ชื่อโครงการ/กิจกรรม	งบประมาณตามข้อบัญญัติ	งบประมาณจ่ายขาดและงบอื่นๆ	การติดตามความก้าวหน้าของการดำเนินงานโครงการแผน					ปัญหา/อุปสรรค	หน่วยดำเนินการ
				ผลการดำเนินงาน				การเบิกจ่าย		
				ดำเนินการแล้ว	กำลังดำเนินการ	ยังไม่ได้ดำเนินการ	ยกเลิก			
๓๗	โครงการอาหารกลางวันโรงเรียนสังกัด สพฐ.	๘๖๐,๐๐๐		✓				๗๗๔,๐๐๐		สำนักปลัด
๓๘	โครงการพัฒนาคุณภาพชีวิตผู้สูงอายุตามแนวประชารัฐ	๑๕,๐๐๐		✓				๑๓,๗๔๐		สำนักปลัด
๓๙	โครงการส่งเสริมและพัฒนาคุณภาพชีวิตคนพิการและทุพพลภาพ	๑๐,๐๐๐					✓		จำนวนกลุ่มเป้าหมายไม่สามารถเข้าร่วมโครงการได้ตามระยะเวลาที่กำหนด	สำนักปลัด
๔๐	โครงการจัดทำฐานข้อมูลผู้มีสิทธิรับเบี้ยยังชีพ ผู้สูงอายุ ผู้พิการ และผู้ป่วยเอดส์	๑๕,๐๐๐					✓		ใช้ข้อมูลในระบบสารสนเทศกรมส่งเสริมการปกครองท้องถิ่นและปัญหาการรวบรวมผู้ดำเนินการจัดเก็บข้อมูล	สำนักปลัด
๔๑	โครงการพัฒนาศักยภาพคณะกรรมการสภาเด็กและเยาวชนประจำตำบลไพศาลี	๒๐,๐๐๐					✓		จำนวนกลุ่มเป้าหมายไม่สามารถเข้าร่วมโครงการได้ตามระยะเวลาที่กำหนด	สำนักปลัด
๔๒	โครงการอบรมฝึกอาชีพทำขนมไทย	๒๕,๐๐๐					✓		โอนไปตั้งรายการใหม่ (กลุ่มทอผ้า)	สำนักปลัด
๔๓	โครงการอบรมฝึกอาชีพการผูกผ้าในงานพิธีต่างๆ	๒๕,๐๐๐		✓				๒๓,๓๔๐		สำนักปลัด
๔๔	โครงการพัฒนาและส่งเสริมกิจกรรมของศูนย์พัฒนาครอบครัว	๔๐,๐๐๐		✓				๓๙,๗๔๐		สำนักปลัด

ยุทธศาสตร์ที่ ๓ ยุทธศาสตร์การจัดระเบียบชุมชนและรักษาความสงบเรียบร้อย

ที่	ชื่อโครงการ/กิจกรรม	งบประมาณตามข้อบัญญัติ	งบประมาณจ่ายขาดและงบอื่นๆ	การติดตามความก้าวหน้าของการดำเนินงานโครงการแผน					ปัญหา/อุปสรรค	หน่วยดำเนินการ
				ผลการดำเนินงาน				การเบิกจ่าย		
				ดำเนินการแล้ว	กำลังดำเนินการ	ยังไม่ได้ดำเนินการ	ยกเลิก			
๔๕	โครงการฝึกอบรมและทบทวน อปพร.	๑๕๐,๐๐๐		✓				๑๔๘,๓๔๐		สำนักปลัด
๔๖	โครงการจัดตั้งจุดตรวจเพื่อรักษาความสงบเรียบร้อยช่วงเทศกาลต่างๆ	๑๐,๐๐๐		✓				๗,๘๖๐		สำนักปลัด
๔๗	โครงการรณรงค์และเตรียมความพร้อมในการป้องกันไฟป่าและหมอกควัน	๓๐,๐๐๐๐		✓				๒๖,๐๐๐		สำนักปลัด

ยุทธศาสตร์ที่ ๖ ยุทธศาสตร์การอนุรักษ์และสืบสาน ศาสนา ศิลปวัฒนธรรม ประเพณีและภูมิปัญญาท้องถิ่น

ที่	ชื่อโครงการ/กิจกรรม	งบประมาณตามข้อบัญญัติ	งบประมาณจ่ายขาดและงบอื่นๆ	การติดตามความก้าวหน้าของการดำเนินงานโครงการแผน					ปัญหา/อุปสรรค	หน่วยดำเนินการ
				ผลการดำเนินงาน				การเบิกจ่าย		
				ดำเนินการแล้ว	กำลังดำเนินการ	ยังไม่ได้ดำเนินการ	ยกเลิก			
๔๘	โครงการสูงวัย สูงคุณค่าร่วมพัฒนาประเทศไทย ๔.๐	๖๐,๐๐๐		✓				๕๑,๒๐๐		สำนักปลัด
๔๙	โครงการส่งเสริมการแข่งขันกีฬาในหมู่บ้าน (อบต.ไพศาลีเกมส์)	๑๕๐,๐๐๐		✓				๑๓๓,๕๐๐		สำนักปลัด

ยุทธศาสตร์ที่ ๗ ยุทธศาสตร์การสร้างธรรมาภิบาลและบริหารกิจการบ้านเมืองที่ดี

ที่	ชื่อโครงการ/กิจกรรม	งบประมาณตามข้อบัญญัติ	งบประมาณจ่ายขาดและงบอื่นๆ	การติดตามความก้าวหน้าของการดำเนินงานโครงการแผน					ปัญหา/อุปสรรค	หน่วยดำเนินการ
				ผลการดำเนินงาน				การเบิกจ่าย		
				ดำเนินการแล้ว	กำลังดำเนินการ	ยังไม่ได้ดำเนินการ	ยกเลิก			
๕๐	โครงการฝึกอบรมและศึกษาดูงานเพิ่มศักยภาพการให้บริการประชาชนตามแนวทางเศรษฐกิจพอเพียง	๓๐๐,๐๐๐					✓		เนื่องจากงบประมาณมีไม่เพียงพอ	สำนักปลัด
๕๑	โครงการอบรมพัฒนาคุณธรรมจริยธรรมของบุคลากร	๑๐,๐๐๐		✓				๙,๘๓๐		สำนักปลัด
๕๓	โครงการสนับสนุนมูลนิธิ กู้ภัยร่มไทร	๔๐,๐๐๐		✓				๔๐,๐๐๐		สำนักปลัด

บัญชีครุภัณฑ์

ที่	ชื่อโครงการ/กิจกรรม	งบประมาณตามข้อบัญญัติ	งบประมาณจ่ายขาดและงบอื่นๆ	การติดตามความก้าวหน้าของการดำเนินงานโครงการแผน					ปัญหา/อุปสรรค	หน่วยดำเนินการ
				ผลการดำเนินงาน				การเบิกจ่าย		
				ดำเนินการแล้ว	กำลังดำเนินการ	ยังไม่ได้ดำเนินการ	ยกเลิก			
๑	เครื่องปรับอากาศ ชนิดแขวน	๓๖,๒๐๐		✓				๓๖,๐๐๐		ศพด.อบต.ไพศาลี
๒	ตู้เหล็ก	๑๕,๐๐๐		✓				๑๕,๐๐๐		กองช่าง
๓	ตู้เย็น จำนวน ๓ เครื่องๆ ละ ๖,๕๐๐	๑๙,๕๐๐		✓				๑๙,๕๐๐		ศพด.อบต.ไพศาลี

บัญชีครุภัณฑ์

ที่	ชื่อโครงการ/กิจกรรม	งบประมาณตามข้อบัญญัติ	งบประมาณจ่ายขาดและงบอื่นๆ	การติดตามความก้าวหน้าของการดำเนินงานโครงการแผน					ปัญหา/อุปสรรค	หน่วยดำเนินการ
				ผลการดำเนินงาน				การเบิกจ่าย		
				ดำเนินการแล้ว	กำลังดำเนินการ	ยังไม่ได้ดำเนินการ	ยกเลิก			
๔	เครื่องพิมพ์ A๓ จำนวน ๑ เครื่อง	๖,๕๐๐		✓				๕,๙๙๐		กองช่าง
๕	เครื่องพิมพ์ Multifuction แบบฉีดหมึก Inkjet จำนวน ๑ เครื่อง	๗,๙๐๐		✓				๗,๙๐๐		กองช่าง
๖	คอมพิวเตอร์โน๊ตบุ้ค สำหรับสำนักงาน จำนวน ๑ เครื่อง	๑๖,๐๐๐		✓				๑๖,๐๐๐		กองคลัง
๗	เครื่องพิมพ์ Multifuction แบบฉีดหมึก Inkjet จำนวน ๔ เครื่อง	๓๑,๖๐๐		✓				๓๑,๖๐๐		กองคลัง ๒ สำนักปลัด ๒
๘	เครื่องปั๊มน้ำ จำนวน ๑ เครื่อง	๙,๕๐๐		✓				๙,๕๐๐		กองช่าง
๙	คอมพิวเตอร์สำหรับสำนักงาน จำนวน ๒ เครื่อง	๓๒,๐๐๐		✓				๓๒,๐๐๐		สำนักปลัด
๑๐	คอมพิวเตอร์สำหรับสำนักงาน จำนวน ๑ เครื่อง	๑๖,๐๐๐		✓				๑๖,๐๐๐		สำนักปลัด
๑๑	เครื่องพ่นหมอกควัน(พ่นสารเคมี (ULV)ชนิดสะพายหลัง	๙๘,๐๐๐		✓				๙๗,๕๐๐		สำนักปลัด

ส่วนที่ ๔

การติดตามและประเมินผลด้วยระบบ e-plan (www.dla.go.th)

แบบรายงานตามระเบียบกระทรวงมหาดไทย ว่าด้วยการจัดทำแผนพัฒนาขององค์กรปกครองส่วนท้องถิ่น

ด้วยรัฐธรรมนูญ มาตรา ๒๕๓ กำหนดให้ อปท.สภาท้องถิ่น และผู้บริหารท้องถิ่น เปิดเผยข้อมูลและรายงานผลการดำเนินงานให้ประชาชนทราบ รวมตลอดทั้ง มีกลไกให้ประชาชนในท้องถิ่นมีส่วนร่วมด้วย ประกอบกับระเบียบกระทรวงมหาดไทย

ด้วยระเบียบกระทรวงมหาดไทย ว่าด้วยการจัดทำแผนพัฒนาขององค์กรปกครองส่วนท้องถิ่น (ฉบับที่ ๒) พ.ศ. ๒๕๕๙ ข้อ ๓๐(๕) กำหนดให้ผู้บริหารท้องถิ่นเสนอผลการติดตามและประเมินผลต่อสภาท้องถิ่น และคณะกรรมการ พัฒนาท้องถิ่น พร้อมทั้งประกาศผลการติดตามและประเมินผลแผนพัฒนาให้ประชาชนในท้องถิ่นทราบ ในที่เปิดเผยภายในสิบห้าวันนับแต่วันที่ผู้บริหารท้องถิ่นเสนอผลการติดตามและประเมินผลดังกล่าว และต้องปิดประกาศโดยเปิดเผยไม่น้อยกว่าสามสิบวัน โดยอย่างน้อยปีละสองครั้งภายในเดือนเมษายน และภายในเดือนตุลาคมของทุกปี

ดังนั้นเพื่อการปฏิบัติให้เป็นไปตามเจตนารมณ์ ของระเบียบกระทรวงมหาดไทยว่าด้วยการจัดทำแผนพัฒนาองค์กรปกครองส่วนท้องถิ่น อบต.ไพศาลี จึงขอประกาศผลการดำเนินงานการจัดทำงบประมาณการใช้จ่าย และผลการดำเนินงาน รวมทั้งการติดตามและประเมินผลแผนพัฒนาท้องถิ่น ในรอบปีงบประมาณ พ.ศ. ๒๕๖๒ มาเพื่อให้ประชาชนได้มีส่วนร่วมในการตรวจสอบและกำกับการบริหารจัดการ อบต.ไพศาลี ดังนี้

ก. <u>วิสัยทัศน์</u> ของอบต.ไพศาลี

"พัฒนาท้องถิ่นเชิงรุก เพื่อประโยชน์สุขของประชาชนตำบลไพศาลี อย่างพอเพียงและยั่งยืน"

ข. <u>พันธกิจ</u> ของอบต.ไพศาลี

๑. ส่งเสริมคุณภาพชีวิตประชาชน ให้มีมาตรฐานที่สูงขึ้นในทุกๆ ด้านอย่างเท่าเทียมและทั่วถึง

๒. จัดบริการสาธารณะ พัฒนาระบบสาธารณูปโภคและเพียงพอต่อความต้องการของประชาชน พร้อมทั้งการป้องกันและบรรเทาสาธาณภัยให้ชุมชนน่าอยู่ ส่งเสริการศึกษา ศาสนา การกีฬา นันทนาการ ศิลปวัฒนธรรม จารีตประเพณีและภูมิปัญญาท้องถิ่น

๓. สร้างระบบธรรมาภิบาล (การบริหารจัดการบ้านเมืองที่ดี)

๔. สนับสนุน ส่งเสริมกลุ่มการเกษตรและกิจการสหกรณ์ ส่งเสริมสนับสนุนการพัฒนาอาชีพเพื่อการมีรายได้เพิ่มขึ้น รวมทั้งวางแผนส่งเสริมการลงทุน พาณิชกรรม และการท่องเที่ยว

๕. เพื่อประสิทธิภาพในการบริหารจัดการทรัพยากรธรรมชาติและสิ่งแวดล้อม เพื่อความสมดุลและยั่งยืน

ค. <u>ยุทธศาสตร์การพัฒนา</u>

ของอบต.ไพศาลี ได้กำหนดยุทธศาสตร์และแนวทางการพัฒนายุทธศาสตร์ไว้ ๘ ยุทธศาสตร์ ดังนี้

๑.ยุทธศาสตร์พัฒนาโครงสร้างพื้นฐาน
๒.ยุทธศาสตร์การส่งเสริมคุณภาพชีวิต
๓.ยุทธศาสตร์การจัดระเบียบชุมชนและรักษาความสงบเรียบร้อย
๔.ยุทธศาสตร์ส่งเสริมการลงทุนพาณพิชยกรรม การอุตสาหกรรม และการท่องเที่ยว
๕.ยุทธศาสตร์การบริหารจัดการและรักษาสิ่งแวดล้อมอย่างยั่งยืน
๖.ยุทธศาสตร์การอนุรักษ์และสืบสาน ศาสนา ศิลปวัฒนธรรม ประเพณีและภูมิปัญญาท้องถิ่น
๗.ยุทธศาสตร์สร้างธรรมาภิบาล และบริหารกิจการบ้านเมืองที่ดี
๘.ยุทธศาสตร์การป้องกันและแก้ไขปัญหายาเสพติด

ง. <u>การวางแผน</u>

อบต.ไพศาลี ได้จัดทำแผนยุทธศาสตร์การพัฒนาและแผนพัฒนา ๓ ปี (พ.ศ. ๒๕๖๒-๒๕๖๔) ตามกระบวนการที่บัญญัติไว้ในระเบียบกระทรวงมหาดไทย โดยผ่านการมีส่วนร่วมของประชาชน เช่น การจัดเวทีประชาคม การประชุมกรรมการชุมชน เพื่อรับฟังปัญหาและความต้องการที่แท้จริงของประชาชนในพื้นที่ ก่อนนำมาจัดทำโครงการเพื่อพัฒนาพื้นที่ ที่บรรจุไว้ในแผนพัฒนา ๓ ปี ต่อไป

อบต.ไพศาลี ได้ประกาศใช้แผนพัฒนา ๓ ปี (พ.ศ. ๒๕๖๒-๒๕๖๔) โดยได้กำหนดโครงการที่จะดำเนินการตามแผนพัฒนา ๓ ปี (พ.ศ. ๒๕๖๒-๒๕๖๔)

ยุทธศาสตร์	๒๕๖๒		๒๕๖๓		๒๕๖๔	
	จำนวน	งบประมาณ	จำนวน	งบประมาณ	จำนวน	งบประมาณ
๑.การพัฒนาโครงสร้างพื้นฐาน	๕๘	๑๒๖,๑๗๖,๓๐๐.๐๐	๕๘	๑๒๖,๑๕๖,๓๐๐.๐๐	๕๘	๑๒๖,๑๕๖,๓๐๐.๐๐
๒.การส่งเสริมคุณภาพชีวิต	๓๙	๑๗,๒๙๒,๐๐๐.๐๐	๓๙	๑๗,๗๙๔,๐๐๐.๐๐	๓๙	๑๘,๒๙๖,๐๐๐.๐๐
๓.การจัดระเบียบ ชุมชน สังคมและการรักษาความสงบเรียบร้อย	๕	๑,๐๗๐,๐๐๐.๐๐	๖	๑,๑๑๐,๐๐๐.๐๐	๖	๑,๑๑๐,๐๐๐.๐๐
๔.การส่งเสริมการลงทุนพานิชยกรรมการอุตสาหกรรมและการท่องเที่ยว	๔	๒๘๐,๐๐๐.๐๐	๔	๒๘๐,๐๐๐.๐๐	๔	๗๓๐,๐๐๐.๐๐
๕.การบริหารจัดการและการอนุรักษ์ทรัพยากรธรรมชาติและสิ่งแวดล้อมอย่างยั่งยืน	๒	๑๔๐,๐๐๐.๐๐	๒	๑๔๐,๐๐๐.๐๐	๒	๑๔๐,๐๐๐.๐๐
๖.การอนุรักษ์และสืบสานศาสนา ศิลปวัฒนธรรมประเพณีและภูมิปัญญาท้องถิ่น	๓	๒๒๐,๐๐๐.๐๐	๓	๒๒๐,๐๐๐.๐๐	๓	๒๒๐,๐๐๐.๐๐
๗.การสร้างธรรมาภิบาลและการบริหารกิจการบ้านเมืองที่ดี	๕	๔๕๐,๐๐๐.๐๐	๕	๔๕๐,๐๐๐.๐๐	๕	๔๕๐,๐๐๐.๐๐
๘.การป้องกันและแก้ไขปัญหายาเสพติด	๑	๑๐,๐๐๐.๐๐	๑	๑๐,๐๐๐.๐๐	๑	๑๐,๐๐๐.๐๐
รวม	**๑๑๗**	**๑๔๕,๖๓๘,๓๐๐.๐๐**	**๑๑๘**	**๑๔๖,๑๖๐,๓๐๐.๐๐**	**๑๑๘**	**๑๔๗,๑๑๒,๓๐๐.๐๐**

จ. การจัดทำงบประมาณ

ผู้บริหาร อบต.ไพศาลี ได้ประกาศใช้ข้อบัญญัติงบประมาณ เมื่อ วันที่ ๒๖ ตุลาคม ๒๕๖๑ โดยมีโครงการที่บรรจุอยู่ในข้อบัญญัติงบประมาณ จำนวน ๕๓ โครงการ งบประมาณ ๑๓,๓๙๗,๔๑๖ บาท สามารถจำแนกตามยุทธศาสตร์ ได้ดังนี้

ยุทธศาสตร์	โครงการ	งบประมาณตามข้อบัญญัติ
๑.การพัฒนาโครงสร้างพื้นฐาน	๑๖	๒,๔๙๑,๘๐๐
๒.การส่งเสริมคุณภาพชีวิต	๒๘	๑๐,๑๒๕,๖๑๖
๓.การจัดระเบียบ ชุมชน สังคมและการรักษาความสงบเรียบร้อย	๓	๒๔๐,๐๐๐
๔.การส่งเสริมการลงทุนพานิชยกรรมการอุตสาหกรรมและการท่องเที่ยว	-	-
๕.การบริหารจัดการและการอนุรักษ์ทรัพยากรธรรมชาติและสิ่งแวดล้อมอย่างยั่งยืน	-	-
๖.การอนุรักษ์และสืบสานศาสนา ศิลปวัฒนธรรมประเพณีและภูมิปัญญาท้องถิ่น	๒	๑๔๐,๐๐๐
๗.การสร้างธรรมาภิบาลและการบริหารกิจการบ้านเมืองที่ดี	๔	๔๐๐,๐๐๐
๘.การป้องกันและแก้ไขปัญหายาเสพติด	-	-
รวม	๕๓	๑๓,๓๙๗,๔๑๖

รายละเอียดโครงการในข้อบัญญัติงบประมาณ อบต.ไพศาลี มีดังนี้

อบต.ไพศาลี ไพศาลี จ.นครสวรรค์			
ชื่อโครงการ	หน่วยงานที่รับผิดชอบ	ประเภทกิจกรรม	งบตามแผน
การพัฒนาโครงสร้างพื้นฐาน			
๑. โครงการก่อสร้างถนนลาดยาง	ส่วนโยธา, กองโยธา, กองช่าง, กองช่างสุขาภิบาล, กองประปา, สำนักช่าง, สำนักการช่าง	๓. การเศรษฐกิจ-อุตสาหกรรมและการโยธา-งานก่อสร้างโครงสร้างพื้นฐาน-งานสำรวจออกแบบ	๒,๐๐๐,๐๐๐.๐๐
๒. โครงการก่อสร้างถนนลาดยาง	ส่วนโยธา, กองโยธา, กองช่าง, กองช่างสุขาภิบาล, กองประปา, สำนักช่าง, สำนักการช่าง	๓. การเศรษฐกิจ-อุตสาหกรรมและการโยธา-งานก่อสร้างโครงสร้างพื้นฐาน-งานควบคุมการก่อสร้าง	๒,๐๐๐,๐๐๐.๐๐
๓. โครงการขุดลอกสระขยายสระหลวงสาธารณะประโยชน์ ขุดสระในไร่นาปรับปรุงคันคลองประชาคม/แผน.ชุมชน)	ส่วนโยธา, กองโยธา, กองช่าง, กองช่างสุขาภิบาล, กองประปา, สำนักช่าง, สำนักการช่าง	๓. การเศรษฐกิจ-การเกษตร-งานอนุรักษ์แหล่งน้ำและป่าไม้-ขุดลอกแหล่งน้ำคูคลองเพื่อการเกษตร	๒๐,๐๐๐,๐๐๐.๐๐
๔. โครงการขุดลอกคลองส่งน้ำสาธารณประโยชน์	ส่วนโยธา, กองโยธา, กองช่าง, กองช่างสุขาภิบาล, กองประปา, สำนักช่าง, สำนักการช่าง	๓. การเศรษฐกิจ-การเกษตร-งานอนุรักษ์แหล่งน้ำและป่าไม้-ขุดลอกแหล่งน้ำคูคลองเพื่อการเกษตร	๑๐,๐๐๐,๐๐๐.๐๐
๕. โครงการก่อสร้างถนนคอนกรีตเสริมเหล็ก (ค.ส.ล.) พร้อมวางท่อระบายน้ำดีและน้ำเสีย	ส่วนโยธา, กองโยธา, กองช่าง, กองช่างสุขาภิบาล, กองประปา, สำนักช่าง, สำนักการช่าง	๓. การเศรษฐกิจ-อุตสาหกรรมและการโยธา-งานก่อสร้างโครงสร้างพื้นฐาน-งานตรวจสอบการก่อสร้าง	๒๐,๐๐๐,๐๐๐.๐๐
๖. โครงการก่อสร้างถนนลาดยาง	ส่วนโยธา, กองโยธา, กองช่าง, กองช่างสุขาภิบาล, กองประปา, สำนักช่าง, สำนักการช่าง	๓. การเศรษฐกิจ-อุตสาหกรรมและการโยธา-งานก่อสร้างโครงสร้างพื้นฐาน-งานควบคุมการก่อสร้าง	๑๓,๐๐๐,๐๐๐.๐๐
๗. โครงการก่อสร้างปรับปรุงผิวจราจรสร้างถนนลูกรังถนนพูนดินและหินคลุก	ส่วนโยธา, กองโยธา, กองช่าง, กองช่างสุขาภิบาล, กองประปา, สำนักช่าง, สำนักการช่าง	๓. การเศรษฐกิจ-อุตสาหกรรมและการโยธา-งานก่อสร้างโครงสร้างพื้นฐาน-งานควบคุมการก่อสร้าง	๑,๐๐๐,๐๐๐.๐๐
๘. โครงการก่อสร้างถนนลูกรังและถนนพูนดิน	ส่วนโยธา, กองโยธา, กองช่าง, กองช่างสุขาภิบาล, กองประปา, สำนักช่าง, สำนักการช่าง	๓. การเศรษฐกิจ-อุตสาหกรรมและการโยธา-งานก่อสร้างโครงสร้างพื้นฐาน-งานควบคุมการก่อสร้าง	๒,๐๐๐,๐๐๐.๐๐
๙. โครงการวางท่อระบายน้ำดีและน้ำเสีย	ส่วนโยธา, กองโยธา, กองช่าง, กองช่างสุขาภิบาล, กองประปา, สำนักช่าง, สำนักการช่าง	๓. การเศรษฐกิจ-อุตสาหกรรมและการโยธา-งานก่อสร้างโครงสร้างพื้นฐาน-งานควบคุมการก่อสร้าง	๒,๐๐๐,๐๐๐.๐๐

๑๐. โครงการซ่อมแซมระบบไฟฟ้า	ส่วนโยธา, กองโยธา, กองช่าง, กองช่างสุขาภิบาล, กองประปา, สำนักช่าง, สำนักการช่าง	๒. บริการชุมชนและสังคม-เคหะและชุมชน-งานไฟฟ้าถนน-การสาธารณูปโภค	๕๐,๐๐๐.๐๐
๑๑. โครงการก่อสร้างระบบประปาหมู่บ้านขนาดใหญ่พร้อมติดตั้งถังกรองและรอกสระน้ำ	ส่วนโยธา, กองโยธา, กองช่าง, กองช่างสุขาภิบาล, กองประปา, สำนักช่าง, สำนักการช่าง	๒. บริการชุมชนและสังคม-เคหะและชุมชน-งานสวนสาธารณะ-การก่อสร้างปรับปรุงดูแลรักษาสวนสาธารณะ	๕๐,๐๐๐.๐๐
๑๒. โครงการขยายเขตประปาหมู่บ้าน	ส่วนโยธา, กองโยธา, กองช่าง, กองช่างสุขาภิบาล, กองประปา, สำนักช่าง, สำนักการช่าง	๓. การเศรษฐกิจ-อุตสาหกรรมและการโยธา-งานก่อสร้างโครงสร้างพื้นฐาน-งานสำรวจออกแบบ	๕๐๐,๐๐๐.๐๐
๑๓. โครงการก่อสร้างระบบประปาหมู่บ้านขนาดกลางพร้อมติดตั้งถังกรองและรอกสระน้ำ	ส่วนโยธา, กองโยธา, กองช่าง, กองช่างสุขาภิบาล, กองประปา, สำนักช่าง, สำนักการช่าง	๓. การเศรษฐกิจ-อุตสาหกรรมและการโยธา-งานก่อสร้างโครงสร้างพื้นฐาน-งานควบคุมการก่อสร้าง	๕๐,๐๐๐.๐๐
๑๔. โครงการต่อเติมอาคาร กศน. ตำบลไพศาลี	ส่วนโยธา, กองโยธา, กองช่าง, กองช่างสุขาภิบาล, กองประปา, สำนักช่าง, สำนักการช่าง	๒. บริการชุมชนและสังคม-การศึกษา-งานศึกษาไม่กำหนดระดับ-การศึกษานอกโรงเรียน	๕๐,๐๐๐.๐๐
๑๕. โครงการก่อสร้างพร้อมติดตั้งหอกระจายข่าวภายในหมู่บ้านและลูกข่ายรวมทั้งซ่อมแซม	ส่วนโยธา, กองโยธา, กองช่าง, กองช่างสุขาภิบาล, กองประปา, สำนักช่าง, สำนักการช่าง	๑. บริหารทั่วไป-บริหารงานทั่วไป-งานบริหารทั่วไป-การบริหารงานทั่วไป	๕๐,๐๐๐.๐๐
๑๖. โครงการซ่อมแซมทรัพย์สินของ อบต.	ส่วนแผน,กองแผนและงบประมาณ, กองวิชาการและแผนงาน, สำนักนโยบายและแผน	๓. การเศรษฐกิจ-อุตสาหกรรมและการโยธา-งานก่อสร้างโครงสร้างพื้นฐาน-งานควบคุมการซ่อมบำรุงทาง/เครื่องจักร	๕๐๐,๐๐๐.๐๐
๑๗. โครงการก่อสร้างถนนคอนกรีตเสริมเหล็ก(คสล.)หมู่ที่ ๑ บ้านนายเหลือ ถึง บ้านนางบุญเกตุ ข้างสนามฟุตบอลต่อจากจุดเดิม	ส่วนโยธา, กองโยธา, กองช่าง, กองช่างสุขาภิบาล, กองประปา, สำนักช่าง, สำนักการช่าง	๒. บริการชุมชนและสังคม-เคหะและชุมชน-งานบริหารทั่วไปเกี่ยวกับเคหะและชุมชน - การบริหารทั่วไป	๙๗,๐๐๐.๐๐
๑๘. โครงการก่อสร้างถนนคอนกรีตเสริมเหล็ก(คสล.)หมู่ที่ ๑ สายข้างบ้านนายบิน จุดสิ้นสุดเชื่อมถนนเทศบาล	ส่วนโยธา, กองโยธา, กองช่าง, กองช่างสุขาภิบาล, กองประปา, สำนักช่าง, สำนักการช่าง	๒. บริการชุมชนและสังคม-เคหะและชุมชน-งานบริหารทั่วไปเกี่ยวกับเคหะและชุมชน - การบริหารทั่วไป	๑๒๙,๐๐๐.๐๐
๑๙. โครงการก่อสร้างถนนลูกรัง หมู่ที่ ๑ ต่อจากถนนคอนกรีตเสริมเหล็ก ถึงสำนักสงฆ์	ส่วนโยธา, กองโยธา, กองช่าง, กองช่างสุขาภิบาล, กองประปา, สำนักช่าง, สำนักการช่าง	๒. บริการชุมชนและสังคม-เคหะและชุมชน-งานบริหารทั่วไปเกี่ยวกับเคหะและชุมชน - การบริหารทั่วไป	๒๑,๕๐๐.๐๐
๒๐. โครงการวางท่อระบายน้ำ หมู่ที่ ๑ บ้านนายสัมผัส แขวงมาศ ถึง ทางหลวงชนบท นว.๔๐๒๗	ส่วนโยธา, กองโยธา, กองช่าง, กองช่างสุขาภิบาล, กองประปา, สำนักช่าง, สำนักการช่าง	๒. บริการชุมชนและสังคม-เคหะและชุมชน-งานบริหารทั่วไปเกี่ยวกับเคหะและชุมชน - การบริหารทั่วไป	๑๐๘,๐๐๐.๐๐
๒๑. โครงการวางท่อระบายน้ำ หมู่ที่ ๑ บ้านนายวัญญัติถึงบ้านนายมัน สิทธิชัย	ส่วนโยธา, กองโยธา, กองช่าง, กองช่างสุขาภิบาล, กองประปา, สำนักช่าง, สำนักการช่าง	๒. บริการชุมชนและสังคม-เคหะและชุมชน-งานบริหารทั่วไปเกี่ยวกับเคหะและชุมชน - การบริหารทั่วไป	๓๕๒,๐๐๐.๐๐
๒๒. โครงการก่อสร้างถนนคอนกรีตเสริมเหล็ก(คสล.)หมู่ที่ ๒ เริ่มบ้านนายชาญ เพ็งเรียง จุดสิ้นสุดบ้านนางโยม	ส่วนโยธา, กองโยธา, กองช่าง, กองช่างสุขาภิบาล, กองประปา, สำนักช่าง, สำนักการช่าง	๒. บริการชุมชนและสังคม-เคหะและชุมชน-งานบริหารทั่วไปเกี่ยวกับเคหะและชุมชน - การบริหารทั่วไป	๕๘๙,๐๐๐.๐๐
๒๓. โครงการก่อสร้างถนนคอนกรีตเสริมเหล็ก(คสล.)หมู่ที่ ๒ หน้าบ้านนายแร่ ตุนขุนทด จุดสิ้นสุด นายเจือ จิตทรัพย์ ไปทางถนนลาดยางทางหลวงชนบท นว.๔๐๒๗	ส่วนโยธา, กองโยธา, กองช่าง, กองช่างสุขาภิบาล, กองประปา, สำนักช่าง, สำนักการช่าง	๒. บริการชุมชนและสังคม-เคหะและชุมชน-งานบริหารทั่วไปเกี่ยวกับเคหะและชุมชน - การบริหารทั่วไป	๒๕๐,๐๐๐.๐๐
๒๔. โครงการก่อสร้างถนนคอนกรีตเสริมเหล็ก(คสล.)หมู่ที่ ๒ เส้นสระน้ำฝน เชื่อมต่อกับ ถนน คสล.เทศบาล	ส่วนโยธา, กองโยธา, กองช่าง, กองช่างสุขาภิบาล, กองประปา, สำนักช่าง, สำนักการช่าง	๒. บริการชุมชนและสังคม-เคหะและชุมชน-งานบริหารทั่วไปเกี่ยวกับเคหะและชุมชน - การบริหารทั่วไป	๘๑,๐๐๐.๐๐
๒๕. โครงการก่อสร้างถนนคอนกรีตเสริมเหล็ก(คสล.)หมู่ที่ ๒ บ้านายชง วันแตง ถึง รร.ห้วยน้ำลาด	ส่วนโยธา, กองโยธา, กองช่าง, กองช่างสุขาภิบาล, กองประปา, สำนักช่าง, สำนักการช่าง	๒. บริการชุมชนและสังคม-เคหะและชุมชน-งานบริหารทั่วไปเกี่ยวกับเคหะและชุมชน - การบริหารทั่วไป	๑๑๗,๐๐๐.๐๐
๒๖. โครงการก่อสร้างถนนลูกรัง หมู่ที่ ๓ เส้นนายวิเชียร แย้มวัด ถึง นางสมอน กอมณี พร้อมวางท่อระบายน้ำ	ส่วนโยธา, กองโยธา, กองช่าง, กองช่างสุขาภิบาล, กองประปา, สำนักช่าง, สำนักการช่าง	๒. บริการชุมชนและสังคม-เคหะและชุมชน-งานบริหารทั่วไปเกี่ยวกับเคหะและชุมชน - การบริหารทั่วไป	๗๑,๘๐๐.๐๐
๒๗. โครงการวางท่อระบายน้ำ หมู่ที่ ๓ จุดเริ่มหน้าวัดเนินทอง จุดสิ้นสุดหลังวัดเนินทอง บริเวณนานางเสนาะ โพธิ์ศรี	ส่วนโยธา, กองโยธา, กองช่าง, กองช่างสุขาภิบาล, กองประปา, สำนักช่าง, สำนักการช่าง	๒. บริการชุมชนและสังคม-เคหะและชุมชน-งานบริหารทั่วไปเกี่ยวกับเคหะและชุมชน - การบริหารทั่วไป	๒๓๕,๐๐๐.๐๐
๒๘. โครงการก่อสร้างถนนคอนกรีตเสริมเหล็ก(คสล.)หมู่ที่ ๓ จุดเริ่มต้นทางหลวงชนบท น.ว.๔๐๒๗ จุดสิ้นสุดทางแยกขึ้นเขาปอ	ส่วนโยธา, กองโยธา, กองช่าง, กองช่างสุขาภิบาล, กองประปา, สำนักช่าง, สำนักการช่าง	๒. บริการชุมชนและสังคม-เคหะและชุมชน-งานบริหารทั่วไปเกี่ยวกับเคหะและชุมชน - การบริหารทั่วไป	๔๐๐,๐๐๐.๐๐
๒๙. โครงการก่อสร้างศาลาพักริมทาง หมู่ที่ ๓ บริเวณสามแยกวัดเนินทอง	ส่วนโยธา, กองโยธา, กองช่าง, กองช่างสุขาภิบาล, กองประปา, สำนักช่าง, สำนักการช่าง	๒. บริการชุมชนและสังคม-เคหะและชุมชน-งานบริหารทั่วไปเกี่ยวกับเคหะและชุมชน - การบริหารทั่วไป	๕๐,๐๐๐.๐๐
๓๐. โครงการก่อสร้างถนนลูกรัง หมู่ที่ ๔ จุดเริ่มต้นนางจำรัส นิลสนธิ จุดสิ้นสุด นานายวินัย แสนนุช พร้อมวางท่อระบายน้ำ	ส่วนโยธา, กองโยธา, กองช่าง, กองช่างสุขาภิบาล, กองประปา, สำนักช่าง, สำนักการช่าง	๒. บริการชุมชนและสังคม-เคหะและชุมชน-งานบริหารทั่วไปเกี่ยวกับเคหะและชุมชน - การบริหารทั่วไป	๙๑,๐๐๐.๐๐

๓๑. โครงการก่อสร้างถนนลูกรัง หมู่ที่ ๔ จุดเริ่มต้นซอยบ้านนายเหล่ง โพศิริ	ส่วนโยธา, กองโยธา, กองช่าง, กองช่างสุขาภิบาล, กองประปา, สำนักช่าง, สำนักการช่าง	๒. บริการชุมชนและสังคม-เคหะและชุมชน-งานบริหารทั่วไปเกี่ยวกับเคหะและชุมชน - การบริหารทั่วไป	๔๕,๖๐๐.๐๐
๓๒. โครงการก่อสร้างถนนคอนกรีตเสริมเหล็ก(คสล.)หมู่ที่ ๔ จุดเริ่มบ้านนายจันทร์ โพธิ์อ่อง จุดสิ้นสุด บ้านนางครอง บัวรอด	ส่วนโยธา, กองโยธา, กองช่าง, กองช่างสุขาภิบาล, กองประปา, สำนักช่าง, สำนักการช่าง	๒. บริการชุมชนและสังคม-เคหะและชุมชน-งานบริหารทั่วไปเกี่ยวกับเคหะและชุมชน - การบริหารทั่วไป	๑๖๓,๔๐๐.๐๐
๓๓. โครงการก่อสร้างศาลาพักริมทาง หมู่ที่ ๔ บริเวณสามแยกเขาวัดธรรมบท	ส่วนโยธา, กองโยธา, กองช่าง, กองช่างสุขาภิบาล, กองประปา, สำนักช่าง, สำนักการช่าง	๒. บริการชุมชนและสังคม-เคหะและชุมชน-งานบริหารทั่วไปเกี่ยวกับเคหะและชุมชน - การบริหารทั่วไป	๕๐,๐๐๐.๐๐
๓๔. โครงการวางท่อระบายน้ำ หมู่ที่ ๖ บ้านนางเทน ถึงบ้านนายสมเกียรติ	ส่วนโยธา, กองโยธา, กองช่าง, กองช่างสุขาภิบาล, กองประปา, สำนักช่าง, สำนักการช่าง	๒. บริการชุมชนและสังคม-เคหะและชุมชน-งานบริหารทั่วไปเกี่ยวกับเคหะและชุมชน - การบริหารทั่วไป	๒๓๓,๐๐๐.๐๐
๓๕. โครงการวางท่อระบายน้ำ หมู่ที่ ๖ จุดเริ่มต้นบริเวณนานายเชิด จุดสิ้นสุดนานายเกรียงไกร	ส่วนโยธา, กองโยธา, กองช่าง, กองช่างสุขาภิบาล, กองประปา, สำนักช่าง, สำนักการช่าง	๒. บริการชุมชนและสังคม-เคหะและชุมชน-งานบริหารทั่วไปเกี่ยวกับเคหะและชุมชน - การบริหารทั่วไป	๓๑๒,๐๐๐.๐๐
๓๖. โครงการก่อสร้างถนนคอนกรีตเสริมเหล็ก(คสล.) หมู่ที่ ๗ เส้นโคกกลาง จุดเริ่มต้น คสล.เดิม จุดสิ้นสุด นานายค่อม สอนเกิด	ส่วนโยธา, กองโยธา, กองช่าง, กองช่างสุขาภิบาล, กองประปา, สำนักช่าง, สำนักการช่าง	๒. บริการชุมชนและสังคม-เคหะและชุมชน-งานบริหารทั่วไปเกี่ยวกับเคหะและชุมชน - การบริหารทั่วไป	๑๐๐,๐๐๐.๐๐
๓๗. โครงการก่อสร้างถนนคอนกรีตเสริมเหล็ก(คสล.) หมู่ที่ ๗ เส้นบ้านโคกสามัคคี - บ้านเขาวังหลอด จุดเริ่มต้น นายชำนาญ มากบุญ จุดสิ้นสุด นายสำรวย สอนเกิด	ส่วนโยธา, กองโยธา, กองช่าง, กองช่างสุขาภิบาล, กองประปา, สำนักช่าง, สำนักการช่าง	๒. บริการชุมชนและสังคม-เคหะและชุมชน-งานบริหารทั่วไปเกี่ยวกับเคหะและชุมชน - การบริหารทั่วไป	๒๕๐,๐๐๐.๐๐
๓๘. โครงการก่อสร้างถนนคอนกรีตเสริมเหล็ก(คสล.) หมู่ที่ ๗ กลุ่มสระหนองม่วง จุดเริ่มต้นของเดิม จุดสิ้นสุด นายสำรวย สอนเกิด	ส่วนโยธา, กองโยธา, กองช่าง, กองช่างสุขาภิบาล, กองประปา, สำนักช่าง, สำนักการช่าง	๒. บริการชุมชนและสังคม-เคหะและชุมชน-งานบริหารทั่วไปเกี่ยวกับเคหะและชุมชน - การบริหารทั่วไป	๑๓๘,๐๐๐.๐๐
๓๙. โครงการก่อสร้างศาลาพักริมทาง หมู่ที่ ๗ บริเวณสามแยกวัดโคกสามัคคี	ส่วนโยธา, กองโยธา, กองช่าง, กองช่างสุขาภิบาล, กองประปา, สำนักช่าง, สำนักการช่าง	๒. บริการชุมชนและสังคม-เคหะและชุมชน-งานบริหารทั่วไปเกี่ยวกับเคหะและชุมชน - การบริหารทั่วไป	๕๐,๐๐๐.๐๐
๔๐. โครงการก่อสร้างถนนคอนกรีตเสริมเหล็ก(คสล.)หมู่ที่ ๘ สายกลุ่มบ้านนายขาว ถนนเส้นบ้านนายพร แก้วเกิด จุดเริ่มนายประสิทธิ์ ศรีทองใบ จุดสิ้นสุดบ้านนายพร แก้วเกิด	ส่วนโยธา, กองโยธา, กองช่าง, กองช่างสุขาภิบาล, กองประปา, สำนักช่าง, สำนักการช่าง	๒. บริการชุมชนและสังคม-เคหะและชุมชน-งานบริหารทั่วไปเกี่ยวกับเคหะและชุมชน - การบริหารทั่วไป	๔๐๐,๐๐๐.๐๐
๔๑. โครงการก่อสร้างถนนคอนกรีตเสริมเหล็ก(คสล.)หมู่ที่ ๘ เส้นไปนานายปลด ศรรุ่ง จุดเริ่มต้นต่อจาก คสล.เดิมบ้านนางทองใบ จุดสิ้นสุด บ้านนายเสวียน องค์คำพล	ส่วนโยธา, กองโยธา, กองช่าง, กองช่างสุขาภิบาล, กองประปา, สำนักช่าง, สำนักการช่าง	๒. บริการชุมชนและสังคม-เคหะและชุมชน-งานบริหารทั่วไปเกี่ยวกับเคหะและชุมชน - การบริหารทั่วไป	๑๐๒,๐๐๐.๐๐
๔๒. โครงการก่อสร้างโรงจอดรถ	ส่วนโยธา, กองโยธา, กองช่าง, กองช่างสุขาภิบาล, กองประปา, สำนักช่าง, สำนักการช่าง	๒. บริการชุมชนและสังคม-เคหะและชุมชน-งานบริหารทั่วไปเกี่ยวกับเคหะและชุมชน - การบริหารทั่วไป	๔๐๐,๐๐๐.๐๐
๔๓. โครงการก่อสร้างพนังกั้นน้ำ หมู่ที่ ๑ คลองเฉลิมพระเกียรติ	ส่วนโยธา, กองโยธา, กองช่าง, กองช่างสุขาภิบาล, กองประปา, สำนักช่าง, สำนักการช่าง	๓. การเศรษฐกิจ-การเกษตร-งานส่งเสริมการเกษตร-งานวางแผนส่งเสริมการเกษตร	๒๐๐,๐๐๐.๐๐
๔๔. โครงการก่อสร้างพนังกั้นน้ำ หมู่ที่ ๔ บริเวณคลองโกรกหางไหล	ส่วนโยธา, กองโยธา, กองช่าง, กองช่างสุขาภิบาล, กองประปา, สำนักช่าง, สำนักการช่าง	๓. การเศรษฐกิจ-การเกษตร-งานส่งเสริมการเกษตร-งานวางแผนส่งเสริมการเกษตร	๒๐๐,๐๐๐.๐๐
๔๕. โครงการก่อสร้างพนังกั้นน้ำ หมู่ที่ ๖ บริเวณคลองห้วยมะกอกนานายนวล แรมไพร	ส่วนโยธา, กองโยธา, กองช่าง, กองช่างสุขาภิบาล, กองประปา, สำนักช่าง, สำนักการช่าง	๓. การเศรษฐกิจ-การเกษตร-งานส่งเสริมการเกษตร-งานวางแผนส่งเสริมการเกษตร	๒๐๐,๐๐๐.๐๐

การส่งเสริมคุณภาพชีวิต

๔๖. โครงการส่งเสริมกลุ่มปุ๋ยอัดเม็ด,ปุ๋ยชีวภาพ,ปุ๋ยชีวภาพ	ส่วนส่งเสริมการเกษตร	๓. การเศรษฐกิจ-การเกษตร-งานอนุรักษ์แหล่งน้ำและป่าไม้-ขุดลอกแหล่งน้ำคูคลองเพื่อการเกษตร	๑๐๐,๐๐๐.๐๐
๔๗. โครงการส่งเสริม-สนับสนุนการกลุ่มอาชีพปลูกพืชน้ำ	สำนักปลัด อบจ., สำนักปลัดเทศบาล, สำนักงานปลัด อบต.	๓. การเศรษฐกิจ-การเกษตร-งานอนุรักษ์แหล่งน้ำและป่าไม้-ขุดลอกแหล่งน้ำคูคลองเพื่อการเกษตร	๑๐๐,๐๐๐.๐๐
๔๘. โครงการเสริมสร้างคุณภาพชีวิตสำหรับผู้ด้อยโอกาส	ส่วนสวัสดิการสังคม, กองสวัสดิการสังคม, สำนักสวัสดิการสังคม	๒. บริการชุมชนและสังคม-สาธารณสุข-งานบริหารทั่วไปเกี่ยวกับสาธารณสุข - การบริหารงานบุคคล	๒๐๐,๐๐๐.๐๐
๔๙. โครงการจัดสร้างศูนย์การศึกษา เรียนรู้การเกษตรพอเพียง ต้นไม้กินได้และปลูกผัก ปลอดสารพิษเลี้ยงสัตว์แบบยั่งยืน ครบวงจร เฉลิมพระเกียรติ ตามแนวทางพระราชดำริเศรษฐกิจพอเพียง	ส่วนสาธารณสุขและสิ่งแวดล้อม, ส่วนสาธารณสุข, กองสาธารณสุข, กองส่งเสริมคุณภาพชีวิต,กองการแพทย์ , สำนักสาธารณสุข	๓. การเศรษฐกิจ-การเกษตร-งานอนุรักษ์แหล่งน้ำและป่าไม้-ขุดลอกแหล่งน้ำคูคลองเพื่อการเกษตร	๑๐๐,๐๐๐.๐๐
๕๐. โครงการจัดกิจกรรมประจำปีของโรงเรียน	ส่วนการศึกษา, กองการศึกษา, กองส่งเสริมการศึกษาและวัฒนธรรม, กองการศึกษาศาสนาและวัฒนธรรม, สำนักการศึกษา	๒. บริการชุมชนและสังคม-การศึกษา-งานระดับก่อนวัยเรียนและประถมศึกษา-กิจกรรมเด็กและเยาวชน	๔๐,๐๐๐.๐๐

๕๑. โครงการส่งเสริมการเรียนรู้การเล่นดนตรีไทย	ส่วนการศึกษา, กองการศึกษา, กองส่งเสริมการศึกษาและวัฒนธรรม, กองการศึกษาศาสนาและวัฒนธรรม, สำนักการศึกษา	๒. บริการชุมชนและสังคม-การศึกษา-งานบริหารทั่วไปเกี่ยวกับการศึกษา-การบริหารการศึกษา	๑๐,๐๐๐.๐๐
๕๒. โครงการปรับปรุงสภาพแวดล้อมในโรงเรียนเช่น ห้องสมุด ห้องน้ำ ศูนย์การเรียนรู้	ส่วนการศึกษา, กองการศึกษา, กองส่งเสริมการศึกษาและวัฒนธรรม, กองการศึกษาศาสนาและวัฒนธรรม, สำนักการศึกษา	๒. บริการชุมชนและสังคม-การศึกษา-งานบริหารทั่วไปเกี่ยวกับการศึกษา-การบริหารการศึกษา	๕๐,๐๐๐.๐๐
๕๓. โครงการจัดซื้อสื่อการเรียนการสอน	ส่วนการศึกษา, กองการศึกษา, กองส่งเสริมการศึกษาและวัฒนธรรม, กองการศึกษาศาสนาและวัฒนธรรม, สำนักการศึกษา	๒. บริการชุมชนและสังคม-การศึกษา-งานระดับก่อนวัยเรียนและประถมศึกษา-การบริการผลิตสื่อการสอน	๓๐,๐๐๐.๐๐
๕๔. โครงการปั่นจักรยานเพื่อสุขภาพ	ส่วนสาธารณสุขและสิ่งแวดล้อม, ส่วนสาธารณสุข, กองสาธารณสุข, กองส่งเสริมคุณภาพชีวิต,กองการแพทย์ , สำนักสาธารณสุข	๒. บริการชุมชนและสังคม-สาธารณสุข-งานบริหารทั่วไปเกี่ยวกับสาธารณสุข - การบริหารทั่วไป	๕๐,๐๐๐.๐๐
๕๕. โครงการคัดกรอง ป้องกันควบคุมโรคเบาหวานและความดันโลหิตสูง(ประชาคม/แผนชุมชน)	ส่วนสาธารณสุขและสิ่งแวดล้อม, ส่วนสาธารณสุข, กองสาธารณสุข, กองส่งเสริมคุณภาพชีวิต,กองการแพทย์ , สำนักสาธารณสุข	๒. บริการชุมชนและสังคม-สาธารณสุข-งานโรงพยาบาล-การรักษาพยาบาล	๕๐,๐๐๐.๐๐
๕๖. โครงการจัดซื้อเครื่องพ่นละอองฝอย	ส่วนสาธารณสุขและสิ่งแวดล้อม, ส่วนสาธารณสุข, กองสาธารณสุข, กองส่งเสริมคุณภาพชีวิต,กองการแพทย์ , สำนักสาธารณสุข	๒. บริการชุมชนและสังคม-สาธารณสุข-งานศูนย์บริการสาธารณสุข-การวางแผนควบคุมการปฏิบัติงานและประเมินผลตามแผน	๙๐,๐๐๐.๐๐
๕๗. โครงการพัฒนาจัดซื้ออุปกรณ์เครื่องเสียงพร้อมเวทีในการจัดกิจกรรม	กองการท่องเที่ยวและกีฬา	๑. บริหารทั่วไป-บริหารงานทั่วไป-งานบริหารทั่วไป-การบริหารงานทั่วไป	๓๐๐,๐๐๐.๐๐
๕๘. โครงการอินเตอร์เน็ตตำบลประจำอำเภอ อุดหนุนงบประมาณ	ส่วนการศึกษา, กองการศึกษา, กองส่งเสริมการศึกษาและวัฒนธรรม, กองการศึกษาศาสนาและวัฒนธรรม, สำนักการศึกษา	๑. บริหารทั่วไป-บริหารงานทั่วไป-งานบริหารทั่วไป-การบริหารงานทั่วไป	๔๐,๐๐๐.๐๐
การจัดระเบียบ ชุมชน สังคมและการรักษาความสงบเรียบร้อย			
๕๙. โครงการสงเคราะห์ราษฎรผู้ยากไร้ ที่ประสบภัยธรรมชาติ	กองป้องกันและบรรเทาสาธารณภัย	๒. บริการชุมชนและสังคม-สาธารณสุข-งานบริหารทั่วไปเกี่ยวกับสาธารณสุข - การบริหารทั่วไป	๑๐๐,๐๐๐.๐๐
๖๐. โครงการก่อสร้าง,ซ่อมแซม ที่อยู่อาศัยของประชาชนในพื้นที่ (บ้านท้องถิ่นไทยเทิดไท้องค์ราชัน)	ส่วนสวัสดิการสังคม, กองสวัสดิการสังคม, สำนักสวัสดิการสังคม	๒. บริการชุมชนและสังคม-สร้างความเข้มแข็งของชุมชน-งานบริหารทั่วไป -การบริหารทั่วไป	๗๐๐,๐๐๐.๐๐
๖๑. โครงการจัดเก็บข้อมูลเพื่อการพัฒนาท้องถิ่น	ส่วนโยธา, กองโยธา, กองช่าง, กองช่างสุขาภิบาล, กองประปา, สำนักช่าง, สำนักการช่าง	๒. บริการชุมชนและสังคม-สร้างความเข้มแข็งของชุมชน-งานส่งเสริมและสนับสนุนความเข้มแข็งชุมชน-สร้างเครือข่ายศูนย์การเรียนรู้สายอาชีพให้กับชุมชนในท้องถิ่น	๒๐,๐๐๐.๐๐
๖๒. โครงการปรับภูมิทัศน์สองข้างทางป้องกันอุบัติภัยหน้าฝน	กองป้องกันและบรรเทาสาธารณภัย	๒. บริการชุมชนและสังคม-สร้างความเข้มแข็งของชุมชน-งานส่งเสริมและสนับสนุนความเข้มแข็งชุมชน-กิจกรรมเพื่อให้เกิดการร่วมคิด ร่วมทำ ร่วมแก้ไข ปัญหาชุมชน	๑๐,๐๐๐.๐๐
๖๓. โครงการพัฒนาศักยภาพศูนย์ป้องกันและบรรเทาสาธารณภัย (อปพร.อบต.ไพศาลี)	กองป้องกันและบรรเทาสาธารณภัย	๒. บริการชุมชนและสังคม-สร้างความเข้มแข็งของชุมชน-งานส่งเสริมและสนับสนุนความเข้มแข็งชุมชน-กิจกรรมเพื่อให้เกิดการร่วมคิด ร่วมทำ ร่วมแก้ไข ปัญหาชุมชน	๑๕๐,๐๐๐.๐๐
๖๔. โครงการส่งเสริมและสงเคราะห์พลเมืองดี จังหวัดนครสวรรค์	ส่วนสวัสดิการสังคม, กองสวัสดิการสังคม, สำนักสวัสดิการสังคม	๒. บริการชุมชนและสังคม-สร้างความเข้มแข็งของชุมชน-งานส่งเสริมและสนับสนุนความเข้มแข็งชุมชน-กิจกรรมที่ให้ประชาชนเข้ามามีส่วนร่วมเพื่อยกระดับคุณภาพชีวิต	๒๐,๐๐๐.๐๐
การส่งเสริมการลงทุนพานิชยกรรมการอุตสาหกรรมและการท่องเที่ยว			
๖๕. โครงการสนับสนุนเครื่องคัดเมล็ดพันธุ์ข้าว ขนาดใหญ่	ส่วนพัสดุ, กองพัสดุและทรัพย์สิน, สำนักพัสดุ	๓. การเศรษฐกิจ-การเกษตร-งานส่งเสริมการเกษตร-งานวางแผนส่งเสริมการเกษตร	๒๐๐,๐๐๐.๐๐
๖๖. โครงการส่งเสริมการพาณิชย์ระบบอิเล็คทรอนิค	สำนักปลัด อบจ., สำนักปลัดเทศบาล, สำนักงานปลัด อบต.	๓. การเศรษฐกิจ-การเกษตร-งานส่งเสริมการเกษตร-งานส่งเสริมความรู้การเกษตร	๒๐,๐๐๐.๐๐
๖๗. โครงการจัดทำผังเมืองรวมชุมชน(ประชาคม/แผนชุมชน)	ส่วนโยธา, กองโยธา, กองช่าง, กองช่างสุขาภิบาล, กองประปา, สำนักช่าง, สำนักการช่าง	๓. การเศรษฐกิจ-อุตสาหกรรมและการโยธา-งานก่อสร้างโครงสร้างพื้นฐาน-งานสำรวจออกแบบ	๒๐๐,๐๐๐.๐๐

การบริหารจัดการและการอนุรักษ์ทรัพยากรธรรมชาติและสิ่งแวดล้อมอย่างยั่งยืน			
๖๘. โครงการส่งเสริมการทำปุ๋ยหมักชีวภาพในโรงเรียน	ส่วนส่งเสริมการเกษตร	๓. การเศรษฐกิจ-การเกษตร-งานส่งเสริมการเกษตร-ส่งเสริมพืชผักสวนครัวและผลไม้	๔๐,๐๐๐.๐๐
๖๙. โครงการแก้ไขปัญหาการทิ้งขยะการถมที่,กลิ่น,เสียง,ฝุ่นละออง	ส่วนสาธารณสุขและสิ่งแวดล้อม, ส่วนสาธารณสุข, กองสาธารณสุข, กองส่งเสริมคุณภาพชีวิต,กองการแพทย์ , สำนักสาธารณสุข	๒. บริการชุมชนและสังคม-การศาสนาวัฒนธรรมและนันทนาการ-งานวิชาการวางแผนและส่งเสริมการท่องเที่ยว-อนุรักษ์แหล่งท่องเที่ยว	๑๐,๐๐๐.๐๐
การอนุรักษ์และสืบสานศาสนา ศิลปวัฒนธรรมประเพณีและภูมิปัญญาท้องถิ่น			
๗๐. โครงการส่งเสริมการจัดกิจกรรมประเพณีทำบุญกลางบ้าน (ประชาคม/แผนชุมชน)	กองการท่องเที่ยวและกีฬา	๒. บริการชุมชนและสังคม-การศาสนาวัฒนธรรมและนันทนาการ-งานศาสนาวัฒนธรรมท้องถิ่น-อนุรักษ์วัฒนธรรมวิถีชีวิต	๒๐,๐๐๐.๐๐
๗๑. โครงการส่งเสริมกิจกรรมวันออกพรรษาประจำปี	กองการท่องเที่ยวและกีฬา	๒. บริการชุมชนและสังคม-การศาสนาวัฒนธรรมและนันทนาการ-งานศาสนาวัฒนธรรมท้องถิ่น-ส่งเสริมการศาสนา	๒๐,๐๐๐.๐๐
๗๒. โครงการสนับสนุนกิจกรรมการสร้างภูมิคุ้มกันทางสังคม	กองการท่องเที่ยวและกีฬา	๒. บริการชุมชนและสังคม-การศาสนาวัฒนธรรมและนันทนาการ-งานศาสนาวัฒนธรรมท้องถิ่น-งานปลูกฝังจิตสำนึก	๑๐๐,๐๐๐.๐๐
๗๓. โครงการจัดงาน	กองการท่องเที่ยวและกีฬา	๒. บริการชุมชนและสังคม-การศาสนาวัฒนธรรมและนันทนาการ-งานศาสนาวัฒนธรรมท้องถิ่น-ประเพณีท้องถิ่น	๑๕๐,๐๐๐.๐๐
๗๔. โครงการบูรณะวัดสร้างศาลาและกำแพงวัด สร้างโบสถ์ (ประชาคม/แผนชุมชน)	ส่วนโยธา, กองโยธา, กองช่าง, กองช่างสุขาภิบาล, กองประปา, สำนักช่าง, สำนักการช่าง	๒. บริการชุมชนและสังคม-การศาสนาวัฒนธรรมและนันทนาการ-งานศาสนาวัฒนธรรมท้องถิ่น-อนุรักษ์โบราณสถาน โบราณวัตถุ และงานศิลป์	๑,๐๐๐,๐๐๐.๐๐
๗๕. โครงการส่งเสริมการแสดงพื้นบ้านรำโทน	กองการท่องเที่ยวและกีฬา	๒. บริการชุมชนและสังคม-การศาสนาวัฒนธรรมและนันทนาการ-งานศาสนาวัฒนธรรมท้องถิ่น-อนุรักษ์วัฒนธรรมวิถีชีวิต	๕๐,๐๐๐.๐๐
๗๖. โครงการบวชพระภิกษุ สามเณร และบวชศีลจาริณี เฉลิมพระเกียรติฯ	ส่วนการศึกษา, กองการศึกษา, กองส่งเสริมการศึกษาและวัฒนธรรม, กองการศึกษาศาสนาและวัฒนธรรม, สำนักการศึกษา	๒. บริการชุมชนและสังคม-การศาสนาวัฒนธรรมและนันทนาการ-งานศาสนาวัฒนธรรมท้องถิ่น-ส่งเสริมการศาสนา	๑๐๐,๐๐๐.๐๐
๗๗. โครงการจัดขึ้นทะเบียนสำนักสงฆ์ให้เป็นวัดให้ถูกต้องตามกฎหมาย	ส่วนการศึกษา, กองการศึกษา, กองส่งเสริมการศึกษาและวัฒนธรรม, กองการศึกษาศาสนาและวัฒนธรรม, สำนักการศึกษา	๒. บริการชุมชนและสังคม-การศาสนาวัฒนธรรมและนันทนาการ-งานศาสนาวัฒนธรรมท้องถิ่น-ส่งเสริมการศาสนา	๑๐,๐๐๐.๐๐
การสร้างธรรมาภิบาลและการบริหารกิจการบ้านเมืองที่ดี			
๗๘. โครงการปรับปรุงภูมิทัศน์สนามกีฬาระดับตำบล	กองการท่องเที่ยวและกีฬา	๒. บริการชุมชนและสังคม-เคหะและชุมชน-งานบริหารทั่วไปเกี่ยวกับเคหะและชุมชน - การบริหารทั่วไป	๕๐,๐๐๐.๐๐
๗๙. โครงการจัดทำแผนที่ผังเมืองด้วยระบบอิเลคทรอนิคส์	ส่วนโยธา, กองโยธา, กองช่าง, กองช่างสุขาภิบาล, กองประปา, สำนักช่าง, สำนักการช่าง	๒. บริการชุมชนและสังคม-เคหะและชุมชน-งานบริหารทั่วไปเกี่ยวกับเคหะและชุมชน - การบริหารทั่วไป	๓๐๐,๐๐๐.๐๐
๘๐. โครงการติดตามและประเมินผลการพัฒนาท้องถิ่น	ส่วนแผน,กองแผนและงบประมาณ, กองวิชาการและแผนงาน, สำนักนโยบายและแผน	๒. บริการชุมชนและสังคม-เคหะและชุมชน-งานบริหารทั่วไปเกี่ยวกับเคหะและชุมชน - การบริหารทั่วไป	๓๐,๐๐๐.๐๐
๘๑. โครงการจัดทำสื่อเพื่อประชาชน	สำนักปลัด อบจ., สำนักปลัดเทศบาล, สำนักงานปลัด อบต.	๒. บริการชุมชนและสังคม-การศาสนาวัฒนธรรมและนันทนาการ-งานบริหารทั่วไปเกี่ยวกับศาสนาวัฒนธรรมและนันทนาการ - การบริหารทั่วไป	๕๐,๐๐๐.๐๐
๘๒. โครงการจัดซื้อจัดหาวัสดุ/ครุภัณฑ์ที่ใช้ในการปฏิบัติราชการ	ส่วนพัสดุ, กองพัสดุและทรัพย์สิน, สำนักพัสดุ	๑. บริหารทั่วไป-งานรักษาความสงบ-งานบริหารทั่วไปเกี่ยวกับการรักษาความสงบภายใน - การบริหารทั่วไป	๕๐๐,๐๐๐.๐๐
๘๓. โครงการเพิ่มประสิทธิภาพและลดขั้นตอนการปฏิบัติราชการเพื่อบริการประชาชน	สำนักปลัด อบจ., สำนักปลัดเทศบาล, สำนักงานปลัด อบต.	๑. บริหารทั่วไป-งานรักษาความสงบ-งานบริหารทั่วไปเกี่ยวกับการรักษาความสงบภายใน - การบริหารทั่วไป	๕๐,๐๐๐.๐๐
๘๔. โครงการเสริมสร้างศักยภาพสมาชิกสภาองค์กรชุมชนและเพิ่มพูนประสิทธิภาพ	ส่วนกิจการสภา, กองกิจการสภา, สำนักกิจการสภา	๑. บริหารทั่วไป-งานรักษาความสงบ-งานบริหารทั่วไปเกี่ยวกับการรักษาความสงบภายใน - การบริหารทั่วไป	๕๐,๐๐๐.๐๐

๘๕. โครงการพัฒนาศักยภาพบุคลากร	สำนักปลัด อบจ., สำนักปลัดเทศบาล, สำนักงานปลัด อบต.	๑. บริหารทั่วไป-งานรักษาความสงบ-งานบริหารทั่วไปเกี่ยวกับการรักษาความสงบภายใน - การบริหารทั่วไป	๒๐๐,๐๐๐.๐๐
๘๖. โครงการเพิ่มศักยภาพการทำงานให้แก่สมาชิกสภาองค์การบริหารส่วนตำบล ผู้นำชุมชน ฯลฯ	ส่วนการศึกษา, กองการศึกษา, กองส่งเสริมการศึกษาและวัฒนธรรม, กองการศึกษาศาสนาและวัฒนธรรม, สำนักการศึกษา	๑. บริหารทั่วไป-งานรักษาความสงบ-งานบริหารทั่วไปเกี่ยวกับการรักษาความสงบภายใน - การบริหารทั่วไป	๒๐๐,๐๐๐.๐๐
๘๗. โครงการสมทบกองทุนบำเหน็จบำนาญ	ส่วนสวัสดิการสังคม, กองสวัสดิการสังคม, สำนักสวัสดิการสังคม	๑. บริหารทั่วไป-งานรักษาความสงบ-งานบริหารทั่วไปเกี่ยวกับการรักษาความสงบภายใน - การบริหารทั่วไป	๑๕๐,๐๐๐.๐๐
การป้องกันและแก้ไขปัญหายาเสพติด			
๘๘. โครงการแข่งขันกีฬา กศน.เยาวชนยุคใหม่ห่างไกลยาเสพติด	กองป้องกันและบรรเทาสาธารณภัย	๒. บริการชุมชนและสังคม-สร้างความเข้มแข็งของชุมชน-งานส่งเสริมและสนับสนุนความเข้มแข็งชุมชน-กิจกรรมที่ให้ประชาชนเข้ามามีส่วนร่วเพื่อยกระดับคุณภาพชีวิต	๓๐,๐๐๐.๐๐
๘๙. โครงการจัดให้มีการเข้าค่ายบำบัดยาเสพติดร่วมกับหน่วยงานอื่น(ประชาคม/แผนชุมชน)	กองป้องกันและบรรเทาสาธารณภัย	๒. บริการชุมชนและสังคม-สร้างความเข้มแข็งของชุมชน-งานส่งเสริมและสนับสนุนความเข้มแข็งชุมชน-กิจกรรมเพื่อให้เกิดการร่วมคิด ร่วมทำ ร่วมแก้ไข ปัญหาชุมชน	๒๐,๐๐๐.๐๐
๙๐. โครงการเยาวชนคนกล้าต้านภัยยาเสพติด	กองป้องกันและบรรเทาสาธารณภัย	๒. บริการชุมชนและสังคม-สร้างความเข้มแข็งของชุมชน-งานส่งเสริมและสนับสนุนความเข้มแข็งชุมชน-กิจกรรมที่ให้ประชาชนเข้ามามีส่วนร่วเพื่อยกระดับคุณภาพชีวิต	๒๐,๐๐๐.๐๐
		รวม	๘๔,๔๑๖,๓๐๐.๐๐

ฉ. การใช้จ่ายงบประมาณ

อบต.ไพศาลี มีการใช้จ่ายงบประมาณในการดำเนินโครงการตามข้อบัญญัติงบประมาณ โดยได้มีการก่อหนี้ผูกพัน/ ลงนามในสัญญา รวม ๓๘ โครงการ จำนวนเงิน ๖,๗๖๑,๔๗๘.๘๐ บาท มีการเบิกจ่ายงบประมาณ จำนวน ๓๘ โครงการ จำนวนเงิน ๖,๗๖๑,๔๗๘.๘๐ ล้านบาท สามารถจำแนกตามยุทธศาสตร์ ได้ดังนี้

ยุทธศาสตร์	โครงการ	การก่อหนี้ผูกพัน/ ลงนามในสัญญา	โครงการ	การเบิกจ่ายงบประมาณ
๑) ยุทธศาสตร์พัฒนาโครงสร้างพื้นฐาน	๑๓	๒,๓๘๗,๕๐๐	๑๓	๒,๓๘๗,๕๐๐
๒) ยุทธศาสตร์การส่งเสริมคุณภาพชีวิต	๑๗	๓,๙๗๓,๓๓๘.๘๐	๑๗	๓,๙๗๓,๓๓๘.๘๐
๓) ยุทธศาสตร์การจัดระเบียบชุมชนและรักษาความสงบเรียบร้อย	๓	๑๖๐,๗๖๐	๓	๑๖๐,๗๖๐
๔) ยุทธศาสตร์การการส่งเสริมการลงทุนพาณิชยกรรม การอุตสาหกรรมและการท่องเที่ยว	-	-	-	-
๕) ยุทธศาสตร์การบริหารจัดการและรักษาสิ่งแวดล้อมอย่างยั่งยืน	-	-	-	-
๖) ยุทธศาสตร์การอนุรักษ์และสืบสาน ศาสนา ศิลปวัฒนธรรมประเพณีและภูมิปัญญาท้องถิ่น	๒	๑๓๗,๐๕๐	๒	๑๓๗,๐๕๐
๗) ยุทธศาสตร์การสร้างธรรมาภิบาลและบริหารกิจการบ้านเมืองที่ดี	๓	๙๙,๘๓๐	๓	๙๙,๘๓๐
๘) ยุทธศาสตร์การป้องกันและแก้ไขปัญหายาเสพติด	-	-	-	-
รวม	**๓๘**	**๖,๗๖๑,๔๗๘.๘๐**	**๓๘**	**๖,๗๖๑,๔๗๘.๘๐**

รายละเอียดโครงการในข้อบัญญัติงบประมาณ อบต.ไพศาลี ที่มีการก่อหนี้ผูกพัน/ลงนามในสัญญา มีดังนี้

รายงานโครงการที่ลงนามในสัญญา ปี ๒๕๖๒ อบต.ไพศาลี ไพศาลี จ.นครสวรรค์				
ชื่อโครงการ	คู่สัญญา	วันที่เริ่มสัญญา	ระยะเวลาดำเนินงาน (วัน)	วงเงินตามสัญญา (บาท)
การพัฒนาโครงสร้างพื้นฐาน				
๑. โครงการก่อสร้างถนนลูกรัง หมู่ที่ ๓ เส้นนายวิเชียร แย้มวัด ถึง นางสมอน กอมณี พร้อมวางท่อระบายน้ำ	๑ CNTR-๐๐๕๔/๖๒	๑๑/๐๑/๒๕๖๒	๓๐	๖๙,๐๐๐.๐๐
๒. โครงการก่อสร้างถนนคอนกรีตเสริมเหล็ก(คสล.)หมู่ที่ ๓ จุดเริ่มต้นทางหลวงชนบท นว. ๔๐๒๗ จุดสิ้นสุดทางแยกขึ้นเขาปอ	๑ CNTR-๐๐๗๗/๖๒	๑๕/๐๓/๒๕๖๒	๙๐	๓๙๙,๕๐๐.๐๐
๓. โครงการก่อสร้างถนนลูกรัง หมู่ที่ ๔ จุดเริ่มต้นนางจำรัส นิลสนธิ จุดสิ้นสุด นานายวินัย แสนนุช พร้อมวางท่อระบายน้ำ	๑ CNTR-๐๐๕๓/๖๒	๑๑/๐๑/๒๕๖๒	๓๐	๘๙,๐๐๐.๐๐
๔. โครงการก่อสร้างถนนลูกรัง หมู่ที่ ๔ จุดเริ่มต้นซอยบ้านนายเหล่ง โพศิริ	๑ CNTR-๐๐๕๕/๖๒	๑๑/๐๑/๒๕๖๒	๓๐	๔๓,๐๐๐.๐๐
๕. โครงการก่อสร้างถนนคอนกรีตเสริมเหล็ก(คสล.)หมู่ที่ ๔ จุดเริ่มบ้านนายจันทร์ โพธิ์อ่อง จุดสิ้นสุด บ้านนางครอง บัวรอด	๑ CNTR-๐๑๕๔/๖๒	๒๗/๐๖/๒๕๖๒	๙๐	๓๖๑,๕๐๐.๐๐
๖. โครงการก่อสร้างถนนคอนกรีตเสริมเหล็ก(คสล.) หมู่ที่ ๗ เส้นโคกกลาง จุดเริ่มต้น คสล.เดิม จุดสิ้นสุด นานายค่อม สอนเกิด	๑ CNTR-๐๑๒๙/๖๒	๓๐/๐๔/๒๕๖๒	๙๐	๙๙,๕๐๐.๐๐
๗. โครงการก่อสร้างถนนคอนกรีตเสริมเหล็ก(คสล.) หมู่ที่ ๗ เส้นบ้านโคกสามัคคี - บ้านเขาวังหลอด จุดเริ่มต้น นายชำนาญ มากบุญ จุดสิ้นสุด นายสำรวย สอนเกิด	๑ CNTR-๐๑๒๘/๖๒	๓๐/๐๔/๒๕๖๒	๙๐	๒๔๙,๕๐๐.๐๐
๘. โครงการก่อสร้างถนนคอนกรีตเสริมเหล็ก(คสล.) หมู่ที่ ๗ กลุ่มสระหนองม่วง จุดเริ่มต้นของเดิม จุดสิ้นสุด นายสำรวย สอนเกิด	๑ CNTR-๐๑๒๗/๖๒	๓๐/๐๔/๒๕๖๒	๙๐	๑๓๗,๕๐๐.๐๐
๙. โครงการก่อสร้างถนนคอนกรีตเสริมเหล็ก(คสล.)หมู่ที่ ๘ สายกลุ่มบ้านนายขาว ถนนเส้นบ้านนายพร แก้วเกิด จุดเริ่มนายประสิทธิ์ ศรีทองใบ จุดสิ้นสุดบ้านนายพร แก้วเกิด	๑ CNTR-๐๐๕๒/๖๒	๑๐/๐๑/๒๕๖๒	๙๐	๓๙๙,๐๐๐.๐๐

๑๐. โครงการก่อสร้างถนนคอนกรีตเสริมเหล็ก(คสล.)หมู่ที่ ๘ เส้นไปนานายปลด ศรรุ่ง จุดเริ่มต้นต่อจาก คสล.เดิมบ้านนางทองใบ จุดสิ้นสุด บ้านนายเสวียน องค์คำพล	๑ CNTR-๐๑๕๗/๖๒	๑๗/๐๖/๒๕๖๒	๙๐	๑๐๑,๕๐๐.๐๐
๑๑. โครงการก่อสร้างโรงจอดรถ	๑ CNTR-๐๑๖๗/๖๒	๑๙/๐๗/๒๕๖๒	๙๐	๓๙๙,๐๐๐.๐๐
๑๒. โครงการก่อสร้างห้องน้ำ	๑ CNTR-๐๑๒๔/๖๒	๒๙/๐๔/๒๕๖๒	๓๐	๔๐,๐๐๐.๐๐
๑๓. โครงการก่อสร้างพนังกั้นน้ำ หมู่ที่ ๔ บริเวณคลองโกรกหางไหล	๑ CNTR-๐๐๗๘/๖๒	๑๕/๐๓/๒๕๖๒	๖๐	๑๙๙,๕๐๐.๐๐
การส่งเสริมคุณภาพชีวิต				
๑๔. โครงการพัฒนาและส่งเสริมกิจกรรมของศูนย์พัฒนาครอบครัว	๑ ๐๐๗๘๔/๖๒	๒๐/๐๙/๒๕๖๒	๗	๓๙,๗๕๐.๐๐
๑๕. โครงการสัตว์ปลอดโรคคนปลอดภัยจากโรคพิษสุนัขบ้าตามพระปณิธาน ศ.ดร.สมเด็จพระเจ้าลูกเธอ เจ้าฟ้าจุฬาภรณวลัยลักษณ์อัครราชกุมารี	๑ CNTR-๐๐๘๗/๖๒	๒๙/๐๓/๒๕๖๒	๗	๑๗๔.๐๐
	๒ CNTR-๐๐๘๘/๖๒	๒๙/๐๓/๒๕๖๒	๗	๕๒๒.๐๐
	๓ CNTR-๐๐๘๙/๖๒	๒๙/๐๓/๒๕๖๒	๗	๘๑๖.๐๐
	๔ CNTR-๐๐๙๐/๖๒	๒๙/๐๓/๒๕๖๒	๗	๘๑๙.๐๐
	๕ CNTR-๐๐๙๑/๖๒	๒๙/๐๓/๒๕๖๒	๗	๖๓๓.๐๐
	๖ CNTR-๐๐๙๒/๖๒	๒๙/๐๓/๒๕๖๒	๗	๘๔๙.๐๐
	๗ CNTR-๐๐๙๓/๖๒	๒๙/๐๓/๒๕๖๒	๗	๕๑๐.๐๐
	๘ CNTR-๐๐๘๑/๖๒	๒๒/๐๓/๒๕๖๒	๗	๔๓,๒๓๐.๐๐
	๙ CNTR-๐๐๘๒/๖๒	๒๒/๐๓/๒๕๖๒	๕	๓,๒๕๐.๐๐
	๑๐ CNTR-๐๐๘๐/๖๒	๒๒/๐๓/๒๕๖๒	๕	๕๔๐.๐๐
	๑๑ ๐๐๒๘๙/๖๒	๒๑/๐๓/๒๕๖๒	๓	๓,๐๐๐.๐๐

๑๖. โครงการส่งเสริมและให้ความรู้เกี่ยวกับการป้องกันโรคติดต่อทางเพศสัมพันธ์/โรคเอดส์ก่อนวัยอันควร	๑ CNTR-๐๑๖๔/๖๒	๒๒/๐๗/๒๕๖๒	๒	๔,๐๐๐.๐๐
	๒ CNTR-๐๑๖๕/๖๒	๒๒/๐๗/๒๕๖๒	๒	๒,๕๐๐.๐๐
	๓ CNTR-๐๑๖๖/๖๒	๒๒/๐๗/๒๕๖๒	๒	๕๔๐.๐๐
	๔ CNTR-๐๑๖๗/๖๒	๒๒/๐๗/๒๕๖๒	๒	๑,๕๙๕.๐๐
	๕ ๐๐๖๑๒/๖๒	๒๒/๐๗/๒๕๖๒	๒	๓,๐๐๐.๐๐
๑๗. โครงการฝึกอบรมให้ความรู้การคัดแยกขยะในชุมชน	๑ CNTR-๐๐๕๖/๖๒	๑๕/๐๑/๒๕๖๒	๓	๑,๐๕๐.๐๐
	๒ CNTR-๐๐๕๗/๖๒	๑๕/๐๑/๒๕๖๒	๓	๔,๓๒๐.๐๐
	๓ CNTR-๐๐๕๘/๖๒	๑๕/๐๑/๒๕๖๒	๓	๖,๕๐๐.๐๐
	๔ CNTR-๐๐๕๙/๖๒	๑๕/๐๑/๒๕๖๒	๓	๕๐๐.๐๐
	๕ ๐๐๑๖๓/๖๒	๑๗/๐๑/๒๕๖๒	๑	๓,๐๐๐.๐๐
๑๘. เบี้ยยังชีพผู้สูงอายุ	๑ ๐๐๐๐๒/๖๒	๐๔/๑๐/๒๕๖๑	๑๙	๓๐๕,๔๐๐.๐๐
	๒ ๐๐๐๐๕/๖๒	๐๔/๑๐/๒๕๖๑	๑๙	๑๘,๑๐๐.๐๐
	๓ ๐๐๐๒๒/๖๒	๐๑/๑๑/๒๕๖๑	๒๑	๙๘,๖๐๐.๐๐
	๔ ๐๐๐๒๔/๖๒	๐๑/๑๑/๒๕๖๑	๒๑	๓๐๗,๘๐๐.๐๐
	๕ ๐๐๐๒๗/๖๒	๐๑/๑๑/๒๕๖๑	๒๑	๑๗,๕๐๐.๐๐
	๖ ๐๐๐๖๑/๖๒	๐๓/๑๒/๒๕๖๑	๑๙	๙๖,๖๐๐.๐๐
	๗ ๐๐๐๖๓/๖๒	๐๓/๑๒/๒๕๖๑	๑๙	๓๑๒,๘๐๐.๐๐

	๘ ๐๐๐๖๖/๖๒	๐๓/๑๒/๒๕๖๑	๑๙	๑๗,๕๐๐.๐๐
	๙ ๐๐๑๒๖/๖๒	๐๓/๐๑/๒๕๖๒	๒๐	๑๐๒,๖๐๐.๐๐
	๑๐ ๐๐๑๒๘/๖๒	๐๓/๐๑/๒๕๖๒	๒๐	๓๑๖,๐๐๐.๐๐
	๑๑ ๐๐๑๓๑/๖๒	๐๓/๐๑/๒๕๖๒	๒๐	๑๗,๕๐๐.๐๐
๑๙. เบี้ยยังชีพคนพิการ	๑ ๐๐๐๐๓/๖๒	๐๔/๑๐/๒๕๖๑	๑๙	๑๐๔,๐๐๐.๐๐
	๒ ๐๐๐๐๖/๖๒	๐๑/๑๑/๒๕๖๑	๑๙	๗,๒๐๐.๐๐
	๓ ๐๐๐๒๓/๖๒	๐๑/๑๑/๒๕๖๑	๒๑	๒๕,๖๐๐.๐๐
	๔ ๐๐๐๒๕/๖๒	๐๑/๑๑/๒๕๖๑	๒๑	๑๐๔,๐๐๐.๐๐
	๕ ๐๐๐๒๘/๖๒	๐๑/๑๑/๒๕๖๑	๒๑	๘,๐๐๐.๐๐
	๖ ๐๐๐๖๒/๖๒	๐๓/๑๒/๒๕๖๑	๑๙	๒๕,๖๐๐.๐๐
	๗ ๐๐๐๖๔/๖๒	๐๓/๑๒/๒๕๖๑	๑๙	๑๐๔,๐๐๐.๐๐
	๘ ๐๐๐๖๗/๖๒	๐๓/๑๒/๒๕๖๑	๑๙	๘,๐๐๐.๐๐
	๙ ๐๐๑๒๗/๖๒	๐๓/๐๑/๒๕๖๒	๒๐	๒๕,๖๐๐.๐๐
	๑๐ ๐๐๑๒๙/๖๒	๐๓/๐๑/๒๕๖๒	๒๐	๑๐๔,๐๐๐.๐๐
	๑๑ ๐๐๑๓๒/๖๒	๐๓/๐๑/๒๕๖๒	๒๐	๘,๐๐๐.๐๐
๒๐. เบี้ยยังชีพผู้ป่วยเอดส์	๑ ๐๐๐๐๔/๖๒	๐๑/๑๑/๒๕๖๑	๑๙	๔,๐๐๐.๐๐
	๒ ๐๐๐๐๗/๖๒	๐๑/๑๑/๒๕๖๑	๑๙	๕๐๐.๐๐
	๓ ๐๐๐๒๖/๖๒	๐๑/๑๑/๒๕๖๑	๒๑	๔,๐๐๐.๐๐

	๔ ๐๐๐๒๙/๖๒	๐๑/๑๑/๒๕๖๑	๒๑	๕๐๐.๐๐
	๕ ๐๐๐๖๕/๖๒	๐๓/๑๒/๒๕๖๑	๑๙	๔,๐๐๐.๐๐
	๖ ๐๐๐๖๘/๖๒	๐๓/๑๒/๒๕๖๑	๑๙	๕๐๐.๐๐
	๗ ๐๐๑๓๐/๖๒	๐๗/๐๑/๒๕๖๒	๒๐	๔,๐๐๐.๐๐
	๘ ๐๐๑๓๓/๖๒	๐๗/๐๑/๒๕๖๒	๒๐	๕๐๐.๐๐
๒๑. โครงการปรับปรุงห้องน้ำห้องส้วมศูนย์พัฒนาเด็กเล็กองค์การบริหารส่วนตำบลไพศาลี	๑ CNTR-๐๑๒๕/๖๒	๒๙/๐๔/๒๕๖๒	๓๐	๒๐,๐๐๐.๐๐
๒๒. โครงการต่อเติมหลังคาทางเชื่อมระหว่างอาคารศูนย์พัฒนาเด็กเล็กองค์การบริหารส่วนตำบลไพศาลี	๑ CNTR-๐๑๕๘/๖๒	๒๙/๐๔/๒๕๖๒	๓๐	๙๙,๕๐๐.๐๐
๒๓. โครงการสนับสนุนค่าใช้จ่ายการบริหารสถานศึกษา	๑ ๐๐๐๙๗/๖๒	๑๗/๑๒/๒๕๖๑	๒๘๗	๔๘๘,๓๕๐.๐๐
๒๔. โรงการอาหารเสริม (นม) สำหรับนักเรียน	๑ ๐๐๐๗๘/๖๒	๐๔/๑๒/๒๕๖๑	๑๘	๓๑,๙๐๕.๖๐
	๒ ๐๐๐๗๙/๖๒	๐๔/๑๒/๒๕๖๑	๑๘	๘,๙๑๔.๘๐
	๓ ๐๐๐๙๘/๖๒	๑๗/๑๒/๒๕๖๑	๙	๒๙,๕๓๑.๐๔
	๔ ๐๐๐๙๙/๖๒	๑๗/๑๒/๒๕๖๑	๙	๙,๘๔๓.๖๘
	๕ ๐๐๑๗๕/๖๒	๒๔/๐๑/๒๕๖๒	๕	๘,๐๕๓.๙๒
	๖ ๐๐๑๗๗/๖๒	๒๔/๐๑/๒๕๖๒	๕	๒๔,๑๖๑.๗๖
๒๕. โครงการเสริมสร้างสนับสนุนเด็กด้อยโอกาสและเด็กยากไร้ก่อนวัยเรียนของศูนย์พัฒนาเด็กเล็ก	๑ ๐๐๐๔๗/๖๒	๑๒/๑๑/๒๕๖๑	๑๔	๗,๖๐๐.๐๐
	๒ ๐๐๐๔๘/๖๒	๑๒/๑๑/๒๕๖๑	๑๔	๗,๖๐๐.๐๐
	๓ ๐๐๐๘๙/๖๒	๑๔/๑๒/๒๕๖๑	๑๐	๘,๓๖๐.๐๐

	๔ ๐๐๐๙๐/๖๒	๑๔/๑๒/๒๕๖๑	๑๐	๘,๓๖๐.๐๐
	๕ ๐๐๑๔๒/๖๒	๐๔/๐๑/๒๕๖๒	๑๙	๖,๘๔๐.๐๐
	๖ ๐๐๑๔๓/๖๒	๐๔/๐๑/๒๕๖๒	๑๙	๖,๘๔๐.๐๐
	๗ ๐๐๒๒๒/๖๒	๐๖/๐๒/๒๕๖๒	๑๕	๗,๙๘๐.๐๐
	๘ ๐๐๒๒๓/๖๒	๐๖/๐๒/๒๕๖๒	๑๕	๗,๙๘๐.๐๐
๒๖. โครงการพัฒนาคุณภาพชีวิตผู้สูงอายุตามแนวประชารัฐ	๑ CNTR-๐๒๑๙/๖๒	๑๖/๐๙/๒๕๖๒	๕	๕๔๐.๐๐
	๒ CNTR-๐๒๒๐/๖๒	๑๖/๐๙/๒๕๖๒	๕	๒,๐๐๐.๐๐
	๓ CNTR-๐๒๒๑/๖๒	๑๖/๐๙/๒๕๖๒	๕	๕,๒๐๐.๐๐
	๔ ๐๐๗๘๓/๖๒	๑๘/๐๙/๒๕๖๒	๒	๓,๐๐๐.๐๐
๒๗. โครงการอบรมอาชีพการผูกผ้าในงานต่างๆ	๑ CNTR-๐๑๕๐/๖๒	๑๓/๐๖/๒๕๖๒	๕	๕๔๐.๐๐
	๒ CNTR-๐๑๕๑/๖๒	๑๓/๐๖/๒๕๖๒	๕	๖,๐๐๐.๐๐
	๓ CNTR-๐๑๕๒/๖๒	๑๓/๐๖/๒๕๖๒	๕	๗,๘๐๐.๐๐
	๔ ๐๐๕๕๔/๖๒	๒๐/๐๖/๒๕๖๒	๓	๙,๐๐๐.๐๐
๒๘. โครงการสมทบทุนหลักประกันสุขภาพ อบต.ไพศาลี	๑ ๐๐๒๙๗/๖๒	๒๕/๐๓/๒๕๖๒	๑๘๙	๙๖,๐๓๐.๐๐
๒๙. โครงการอาหารกลางวัน รร.สังกัด สพฐ.	๑ ๐๐๐๔๙/๖๒	๑๒/๑๑/๒๕๖๑	๑๔๙	๒๑๘,๐๐๐.๐๐
	๒ ๐๐๐๕๐/๖๒	๑๒/๑๑/๒๕๖๑	๑๔๙	๑๙๐,๐๐๐.๐๐
	๓ ๐๐๔๒๙/๖๒	๒๒/๐๕/๒๕๖๒	๑๔๑	๑๖๖,๐๐๐.๐๐
	๔ ๐๐๔๓๐/๖๒	๒๒/๐๕/๒๕๖๒	๑๔๑	๒๐๐,๐๐๐.๐๐

๓๐. โครงการป้องกันและแก้ไขปัญหาโรคขาดสารไอโอดีนอย่างเข้มแข็งและยั่งยืน	๑ CNTR-๐๐๓๖/๖๒	๑๙/๑๒/๒๕๖๑	๗	๔,๓๒๐.๐๐
	๒ CNTR-๐๐๓๗/๖๒	๑๙/๑๒/๒๕๖๑	๗	๑,๐๐๐.๐๐
	๓ CNTR-๐๐๓๘/๖๒	๑๙/๑๒/๒๕๖๑	๗	๔๐๐.๐๐
	๔ CNTR-๐๐๓๙/๖๒	๑๙/๑๒/๒๕๖๑	๗	๕,๒๐๐.๐๐
	๕ ๐๐๑๒๒/๖๒	๒๐/๑๒/๒๕๖๑	๑	๓,๐๐๐.๐๐
การจัดระเบียบ ชุมชน สังคมและการรักษาความสงบเรียบร้อย				
๓๑. โครงการฝึกอบรมและทบทวน อปพร.	๑ CNTR-๐๑๗๑/๖๒	๒๕/๐๗/๒๕๖๒	๒	๕๔๐.๐๐
	๒ CNTR-๐๑๗๒/๖๒	๒๕/๐๗/๒๕๖๒	๑	๗,๒๐๐.๐๐
	๓ CNTR-๐๑๗๓/๖๒	๒๕/๐๗/๒๕๖๒	๒	๒,๐๐๐.๐๐
	๔ CNTR-๐๑๗๔/๖๒	๒๕/๐๗/๒๕๖๒	๒	๒,๐๐๐.๐๐
	๕ CNTR-๐๑๗๕/๖๒	๒๕/๐๗/๒๕๖๒	๒	๒,๐๐๐.๐๐
	๖ CNTR-๐๑๗๖/๖๒	๒๕/๐๗/๒๕๖๒	๒	๒๕,๖๐๐.๐๐
	๗ CNTR-๐๑๗๘/๖๒	๓๐/๐๗/๒๕๖๒	๒๐	๘๐,๐๐๐.๐๐
	๘ ๐๐๖๐๙/๖๒	๑๙/๐๗/๒๕๖๒	๗	๒๙,๐๐๐.๐๐
๓๒. โครงการจุดตรวจเพื่อรักษาความสงบเรียบร้อยช่วงเทศกาลต่างๆ	๑ CNTR-๐๐๔๑/๖๒	๒๕/๑๒/๒๕๖๑	๓	๑,๘๙๐.๐๐
	๒ CNTR-๐๐๔๕/๖๒	๒๗/๑๒/๒๕๖๑	๗	๒,๐๔๐.๐๐
๓๓. โครงการรณรงค์และเตรียมความพร้อมในการป้องกันไฟป่าและหมอกควัน	๑ CNTR-๐๐๖๐/๖๒	๑๕/๐๑/๒๕๖๒	๗	๑,๙๙๐.๐๐
	๒ CNTR-๐๐๖๑/๖๒	๑๕/๐๑/๒๕๖๒	๗	๖,๕๐๐.๐๐

	๓ ๐๐๑๖๔/๖๒	๑๗/๐๑/๒๕๖๒	๑	๓,๐๐๐.๐๐
การอนุรักษ์และสืบสานศาสนา ศิลปวัฒนธรรมประเพณีและภูมิปัญญาท้องถิ่น				
๓๔. โครงการสูงวัยสูงคุณค่า ร่วมพัฒนาประเทศไทย ๔.๐	๑ ๐๐๓๕๗/๖๒	๑๑/๐๔/๒๕๖๒	๑	๘,๘๐๐.๐๐
	๒ CNTR-๐๑๑๔/๖๒	๐๙/๐๔/๒๕๖๒	๓	๑๕,๐๐๐.๐๐
	๓ CNTR-๐๑๑๓/๖๒	๐๙/๐๔/๒๕๖๒	๕	๒๐,๐๐๐.๐๐
	๔ CNTR-๐๑๑๘/๖๒	๐๙/๐๔/๒๕๖๒	๕	๔,๔๐๐.๐๐
	๕ CNTR-๐๑๑๖/๖๒	๐๙/๐๔/๒๕๖๒	๓	๕๔๐.๐๐
	๖ CNTR-๐๑๑๙/๖๒	๐๙/๐๔/๒๕๖๒	๕	๔,๐๐๐.๐๐
	๗ CNTR-๐๑๑๕/๖๒	๐๙/๐๔/๒๕๖๒	๕	๕,๐๐๐.๐๐
๓๕. โครงการส่งเสริมการแข่งขันกีฬาในหมู่บ้าน(อบต.ไพศาลีเกมส์)	๑ ๐๐๓๑๑/๖๒	๐๒/๐๔/๒๕๖๒	๓	๑๙,๒๐๐.๐๐
	๒ CNTR-๐๑๐๑/๖๒	๒๙/๐๓/๒๕๖๒	๑๐	๔,๕๐๐.๐๐
	๓ CNTR-๐๑๑๒/๖๒	๐๒/๐๔/๒๕๖๒	๓	๖,๐๐๐.๐๐
	๔ CNTR-๐๐๙๘/๖๒	๒๙/๐๓/๒๕๖๒	๗	๘๑๐.๐๐
	๕ CNTR-๐๑๑๕/๖๒	๐๙/๐๔/๒๕๖๒	๕	๕,๐๐๐.๐๐
	๖ CNTR-๐๑๐๓/๖๒	๒๙/๐๓/๒๕๖๒	๗	๘,๐๐๐.๐๐
	๗ CNTR-๐๐๙๗/๖๒	๒๙/๐๓/๒๕๖๒	๗	๑๔,๘๐๐.๐๐
	๘ CNTR-๐๐๙๖/๖๒	๒๙/๐๓/๒๕๖๒	๗	๒๑,๐๐๐.๐๐

การสร้างธรรมภิบาลและการบริหารกิจการบ้านเมืองที่ดี				
๓๖. โครงการอบรมพัฒนาคุณธรรมจริยธรรมของบุคลากร	๑ CNTR-๐๒๑๑/๖๒	๑๑/๐๙/๒๕๖๒	๗	๕๔๐.๐๐
	๒ CNTR-๐๒๑๒/๖๒	๑๑/๐๙/๒๕๖๒	๗	๑,๔๘๐.๐๐
	๓ CNTR-๐๒๑๓/๖๒	๑๑/๐๙/๒๕๖๒	๗	๔,๘๑๐.๐๐
	๔ ๐๐๗๗๙/๖๒	๑๖/๐๙/๒๕๖๒	๒	๓,๐๐๐.๐๐
๓๗. โครงการศูนย์ข้อมูลข่าวสารและศูนย์ปฏิบัติการร่วมในการช่วยเหลือประชาชนขององค์กรปกครองส่วนท้องถิ่น	๑ ๐๐๐๖๐/๖๒	๒๙/๑๑/๒๕๖๑	๓๐๕	๔๐,๐๐๐.๐๐
๓๘. โครงการสนับสนุนมูลนิธิ กู้ภัยร่มไทร	๑ ๐๐๒๒๑/๖๒	๐๕/๐๒/๒๕๖๒	๓๐	๕๐,๐๐๐.๐๐
			รวม	๖,๗๖๑,๔๗๘.๘๐

รายงานสรุปผลการดำเนินงาน ปี ๒๕๖๒ อบต.ไพศาลี อ.ไพศาลี จ.นครสวรรค์

ยุทธศาสตร์	แผนการดำเนินการทั้งหมด		อนุมัติงบประมาณ		ลงนามสัญญา		เบิกจ่าย		๑๐๐%	
	จำนวนโครงการ	งบประมาณ	จำนวนโครงการ	งบประมาณ	จำนวนโครงการ	งบประมาณ	จำนวนโครงการ	งบประมาณ	จำนวนโครงการ	งบประมาณ
๑) ยุทธศาสตร์พัฒนาโครงสร้างพื้นฐาน	๕๘	๑๒๖,๑๗๖,๓๐๐	๑๖	๒,๔๙๑,๘๐๐	๑๓	๒,๓๘๗,๕๐๐	๑๓	๒,๓๘๗,๕๐๐	๑๓	๒,๓๘๗,๕๐๐
๒) ยุทธศาสตร์การส่งเสริมคุณภาพชีวิต	๓๙	๑๗,๒๙๒,๐๐๐	๒๘	๑๐,๑๒๕,๖๑๖	๑๗	๓,๙๗๓,๓๓๘.๘๐	๑๗	๓,๙๗๓,๓๓๘.๘๐	๑๗	๓,๙๗๓,๓๓๘.๘๐
๓) ยุทธศาสตร์การจัดระเบียบชุมชนและรักษาความสงบเรียบร้อย	๕	๑,๐๗๐,๐๐๐	๓	๒๔๐,๐๐๐	๓	๑๖๐,๗๖๐	๓	๑๖๐,๗๖๐	๓	๑๖๐,๗๖๐
๔) ยุทธศาสตร์การการส่งเสริมการลงทุนพาณิชยกรรม การอุตสาหกรรมและการท่องเที่ยว	๔	๒๘๐,๐๐๐	-	-	-	-	-	-	-	-
๕) ยุทธศาสตร์การบริหารจัดการและรักษาสิ่งแวดล้อมอย่างยั่งยืน	๒	๑๔๐,๐๐๐	-	-	-	-	-	-	-	-
๖) ยุทธศาสตร์การอนุรักษ์และสืบสาน ศาสนา ศิลปวัฒนธรรมประเพณีและภูมิปัญญาท้องถิ่น	๓	๒๒๐,๐๐๐	๒	๑๔๐,๐๐๐	๒	๑๓๗,๐๕๐	๒	๑๓๗,๐๕๐	๒	๑๓๗,๐๕๐
๗) ยุทธศาสตร์การสร้างธรรมาภิบาลและบริหารกิจการบ้านเมืองที่ดี	๕	๔๕๐,๐๐๐	๔	๔๐๐,๐๐๐	๓	๙๙,๘๓๐	๓	๙๙,๘๓๐	๓	๙๙,๘๓๐
๘) ยุทธศาสตร์การป้องกันและแก้ไขปัญหายาเสพติด	๑	๑๐,๐๐๐	-	-	-	-	-	-	-	-
รวม	๑๑๗	**๑๔๕,๖๓๘,๓๐๐**	๕๓	๑๓,๓๙๗,๔๑๖	๓๘	**๖,๗๖๑,๔๗๘.๘๐**	๓๘	**๖,๗๖๑,๔๗๘.๘๐**	๓๘	**๖,๗๖๑,๔๗๘.๘๐**

ข. <u>ผลการดำเนินงาน</u>

อบต.ไพศาลี ได้ดำเนินการโครงการตามเทศบัญญัติงบประมาณ ปี ๒๕๖๒ ในเขตพื้นที่ โดยได้รับความร่วมมือ การส่งเสริมและสนับสนุนจากภาคประชาชน ภาครัฐ และภาคเอกชนในพื้นที่ตลอดจนโครงการต่างๆ ประสบผลสำเร็จด้วยดี ก่อให้เกิดประโยชน์แก่ประชาชนทั้งในพื้นที่และพื้นที่ใกล้เคียง โดยมีผลการดำเนินงานที่สำคัญดังนี้

อปท. ใส่ข้อมูลผลการดำเนินการ เช่น แผนภูมิ ตาราง กราฟเปรียบเทียบ รูปถ่าย ผลการสำรวจความคิดเห็นของประชาชน หรือ ข้อมูลผลการดำเนินงานด้านอื่น ๆ

๑. โครงการรณรงค์และเตรียมความพร้อมในการป้องกันไฟป่าและหมอกควัน

๒. โครงการขับเคลื่อนปรัชญาเศรษฐกิจพอเพียง เช่น ทอผ้า ปลูกผัก เลี้ยงไก่ เลี้ยงปลา โรงเพาะเห็ด ฯลฯ

๓. สร้างแหล่งกักเก็บน้ำแห่งใหม่ของ อ.ไพศาลี หนองปรือ มีเนื้อที่ ๑๑ ไร่ ชาวไพศาลีจะได้มีน้ำใช้ ไม่เดือดร้อน

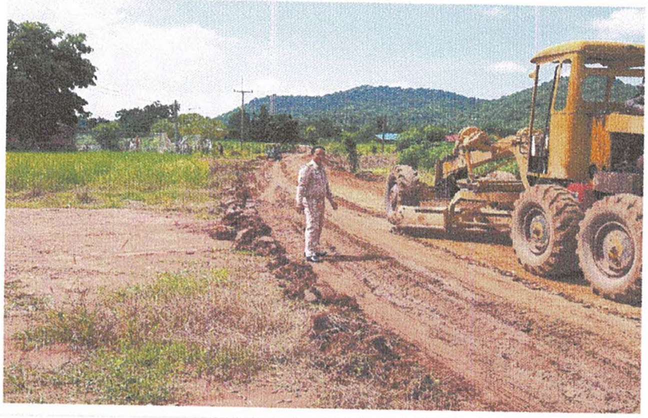

๔. มูลนิธิกู้ภัย ร่มไทร โดย อบต.ไพศาลีร่วมกับ สาธารณสุขอำเภอและอบต.ตะคร้ออบรมให้ความรู้ เรื่องการขับขี่ปลอดภัย ให้กับนักเรียนโรงเรียนไพศาลีพิทยา

๕. โครงการส่งเสริมและให้ความรู้เกี่ยวกับการป้องกันโรคติดต่อทางเพศสัมพันธ์ โรคเอดส์ การตั้งครรภ์ก่อนวัยอันควร ร.ร.บ้านเขาธรรมบท

๖. เบี้ยยังชีพให้แก่ผู้สูงอายุ

ซ. คณะกรรมการ

๑. คณะกรรมการพัฒนาท้องถิ่น

ชื่อ-สกุล		ตำแหน่ง	เบอร์มือถือ	email
นายประทีป	อุดมการเกษตร	นายก อบต.ไพศาลี	๐๙๓-๑๓๒๙๙๖๖	
นายจิระศักดิ์	บุญรักษ์	รองนายก อบต.ไพศาลี	๐๙๓-๑๓๙๒๕๒๕	
นางพิศมัย	สิงห์โสภา	รองนายก อบต.ไพศาลี	๐๘๓-๔๑๒๕๔๒๙	
นายเชิด	แขวงมาศ	สมาชิกสภา อบต.ไพศาลี		
นายบรรลือศักดิ์	มานะดี	สมาชิกสภา อบต.ไพศาลี	๐๘๓-๖๒๗๘๐๒๙	
นายอรุณ	ลือชา	สมาชิกสภา อบต.ไพศาลี	๐๙๒-๒๘๗๓๘๗๑	
นายชะอ้อน	คะชา	ผู้ทรงคุณวุฒิ		
นายมานพ	คงคาอินทร์	ผู้ทรงคุณวุฒิ		
นายกัน	ดำขำ	ผู้ทรงคุณวุฒิ		
เกษตรตำบลไพศาลี		ผู้แทนภาคราชการ/รัฐวิสาหกิจ	๐๘๓-๑๖๖๑๕๕๑	
ผู้อำนวยการโรงพยาบาลส่งเสริมสุขภาพตำบลเนินทอง		ผู้แทนภาคราชการ/รัฐวิสาหกิจ		
พัฒนากรประจำตำบลไพศาลี		ผู้แทนภาคราชการ/รัฐวิสาหกิจ	๐๙๗-๙๕๗๑๙๘๔	
นายพี	ชิวหา	ผู้แทนประชาคม	๐๘๖-๒๐๓๒๐๗๗	
นายสุชาติ	บุญเหลือ	ผู้แทนประชาคม	๐๘๕-๐๕๓๔๓๗๕	
นางสาลิกา	ตระกูลหิรัญ	ผู้แทนประชาคม		
นายสมศักดิ์	สิงหเดช	ผู้แทนประชาคม		
นายชัชฎิล	อมรศตพรกุล	ปลัด อบต.ไพศาลี	๐๙๓-๑๓๙๒๖๒๖	
นางสาวสุทิศา	กลิ่นภู่	หัวหน้าสำนักปลัด	๐๘๑-๐๓๖๘๖๗๖	

๒. คณะกรรมการสนับสนุนการจัดทำแผนพัฒนาท้องถิ่น

ชื่อ-สกุล		ตำแหน่ง	เบอร์มือถือ	email
นายชัชชฎิล	อมรศตพรกุล	ปลัดอบต.ไพศาลี	๐๙๓-๑๓๙๒๖๒๖	
นางณัฐกุล	ชำนาญไพร	ผู้แทนประชาคม		
นายกล่อม	ถนอมพุทรา	ผู้แทนประชาคม		
นางธีรพร	เกตุสุวรรณ์	ผู้แทนประชาคม	๐๘๘-๑๔๔๐๔๖๕	
ผู้อำนวยการกองคลัง				
ผู้อำนวยการกองช่าง				
นางสาวสุทิศา	กลิ่นภู่	หัวหน้าสำนักปลัด	๐๘๑-๐๓๖๘๖๗๖	
นางกาญจนา	เขียวขำ	นักวิเคราะห์ ฯ	๐๙๕-๖๓๘๑๙๑๕	

ทั้งนี้ หากประชาชนทุกท่านหรือหน่วยงานราชการต่างๆ ที่เกี่ยวข้องมีข้อสงสัยหรือมีความประสงค์จะเสนอตวามคิดเห็นหรือข้อเสนอแนะ การบริหารงานของ อบต.ไพศาลีทราบ เพื่อจะได้พิจารณาการวางแผนพัฒนาและปรับปรุงการดำเนินการ ตอบสนองความต้องการของประชาชนในพื้นที่ในระยะต่อไป

จึงประกาศมาเพื่อทราบโดยทั่วกัน

ประกาศ ณ วันที่ ๒๐ พฤศจิกายน ๒๕๖๒

นายกองค์การบริหารส่วนตำบลไพศาลี