

**แผนพัฒนาท้องถิ่น (พ.ศ. ๒๕๖๑ - ๒๕๖๕)**  
**องค์การบริหารส่วนตำบลเขาดิน อำเภอบางปะกง จังหวัดฉะเชิงเทรา**

-----  
**ส่วนที่ ๑ สภาพทั่วไปและข้อมูลพื้นฐาน**

**๑. ด้านกายภาพ**

**๑.๑ ที่ตั้งของตำบลเขาดิน**

องค์การบริหารส่วนตำบลเขาดิน เป็นองค์กรปกครองส่วนท้องถิ่น ตั้งอยู่ที่ ๓๒ หมู่ที่ ๗ ตำบลเขาดิน อำเภอบางปะกง จังหวัดฉะเชิงเทรา อยู่ห่างจากอำเภอบางปะกง ๕ กิโลเมตร ห่างจากจังหวัดฉะเชิงเทรา ประมาณ ๒๒ กิโลเมตร มีเนื้อที่ ๒๑.๔ ตารางกิโลเมตร หรือประมาณ ๑๓,๑๒๕ ไร่

**๑.๒ ลักษณะภูมิประเทศ**

เป็นที่ราบลุ่มแม่น้ำสูงกว่าระดับน้ำทะเล ๑-๒ เมตร มีสภาพเป็นป่าชายเลน สภาพน้ำในแม่น้ำที่ไหลผ่านตำบลเขาดิน น้ำจะจืดอยู่ประมาณ ๖ เดือน และมีน้ำเค็มประมาณ ๖ เดือน พื้นที่ส่วนใหญ่ใช้ประกอบการเกษตร เช่น เลี้ยงกุ้ง เลี้ยงปลา มีคลองเล็กน้อยตลอดแนวมากมาย

**๑.๓ ลักษณะภูมิอากาศ**

ฤดูร้อน เริ่มตั้งแต่กลางเดือนกุมภาพันธ์- กลางเดือนพฤษภาคมเป็นช่วงว่างของลมมรสุม อากาศจะร้อนอบอ้าวและร้อนที่สุดในเดือนเมษายนอุณหภูมิสูงสุดเฉลี่ย ๓๕-๓๗ องศาเซลเซียสเนื่องจากลมจากทิศใต้และทิศตะวันออกเฉียงใต้จะหอบลมร้อนบริเวณอ่าวไทยและทะเลจีนใต้พัดผ่านบริเวณปากแม่น้ำบางปะกง

ฤดูฝน เริ่มตั้งแต่กลางเดือนพฤษภาคม- กลางเดือนตุลาคมจะมีลมมรสุมตะวันตกเฉียงใต้พัดมาจากอ่าวไทยทำให้เกิดฝนตกและจะตกหนักมากที่สุดในเดือนกันยายน อย่างไรก็ตามโดยเฉลี่ยแล้วพื้นที่เทศบาลตำบลบางปะกงจะมีปริมาณน้ำฝนอยู่ในเกณฑ์ต่ำ เฉลี่ยปริมาณ น้ำฝนตลอดทั้งปีประมาณ ๙๒๘ มิลลิเมตร

ฤดูหนาว เริ่มตั้งแต่กลางเดือนตุลาคม - กลางเดือนกุมภาพันธ์ โดยมีลมมรสุมตะวันออกเฉียงเหนือจากไซบีเรียพัดผ่าน ทำให้เกิดอากาศแห้งและเย็น มีความกดอากาศสูง อุณหภูมิต่ำสุดเฉลี่ย ๒๓ องศาเซลเซียส ช่วงกลางเดือนธันวาคม - มกราคม จะเป็นเวลาที่อากาศหนาวมากที่สุด

**๑.๔ ลักษณะของดิน**

พื้นที่บริเวณชายฝั่งทะเลด้านตะวันตกตอนใต้ซึ่งติดต่อกับอ่าวไทย เริ่มจากบริเวณปากแม่น้ำบางปะกง สภาพพื้นที่เป็นที่ราบลุ่มและน้ำทะเลท่วมถึงสูงจากระดับน้ำทะเลเล็กน้อยดินเกิดจากตะกอนใหม่ที่ทับถมกันทุกปี มีลักษณะเป็นดินเหนียว มีปริมาณเกลือในดินสูง

**๑.๕ ลักษณะของแหล่งน้ำ**

สภาพพื้นที่เป็นที่ราบลุ่มแม่น้ำ และลำคลองหลายสายไหลผ่านพื้นที่ บางช่วงประสบปัญหาภัยแล้งของกลุ่มน้ำที่เกิดจากเกิดภาวะฝนทิ้งช่วงยาวนาน ทำให้พื้นที่การเกษตรนอกเขตชลประทานเกิดความแห้งแล้ง ขาดแคลนน้ำเพื่อการอุปโภค-บริโภค และการเกษตร รวมทั้งการใช้น้ำในกิจกรรมอื่นๆ ด้วย

**๑.๖ ลักษณะของไม้/ป่าไม้**

ลักษณะของป่าไม้ระบบนิเวศ จะเป็นพื้นที่ป่าชายเลน บางครั้งเรียกว่าป่าเลนน้ำเค็ม หรือป่าโกงกาง มีพันธุ์ไม้ที่สำคัญได้แก่ แสม โกงกาง ลำแพน ตะบูน และต้นจาก และมีไม้พุ่มขนาดเล็ก เช่น เหงือกปลาหมอ สาบเสือ และเถาว์วัลย์ อยู่ทั่วไป

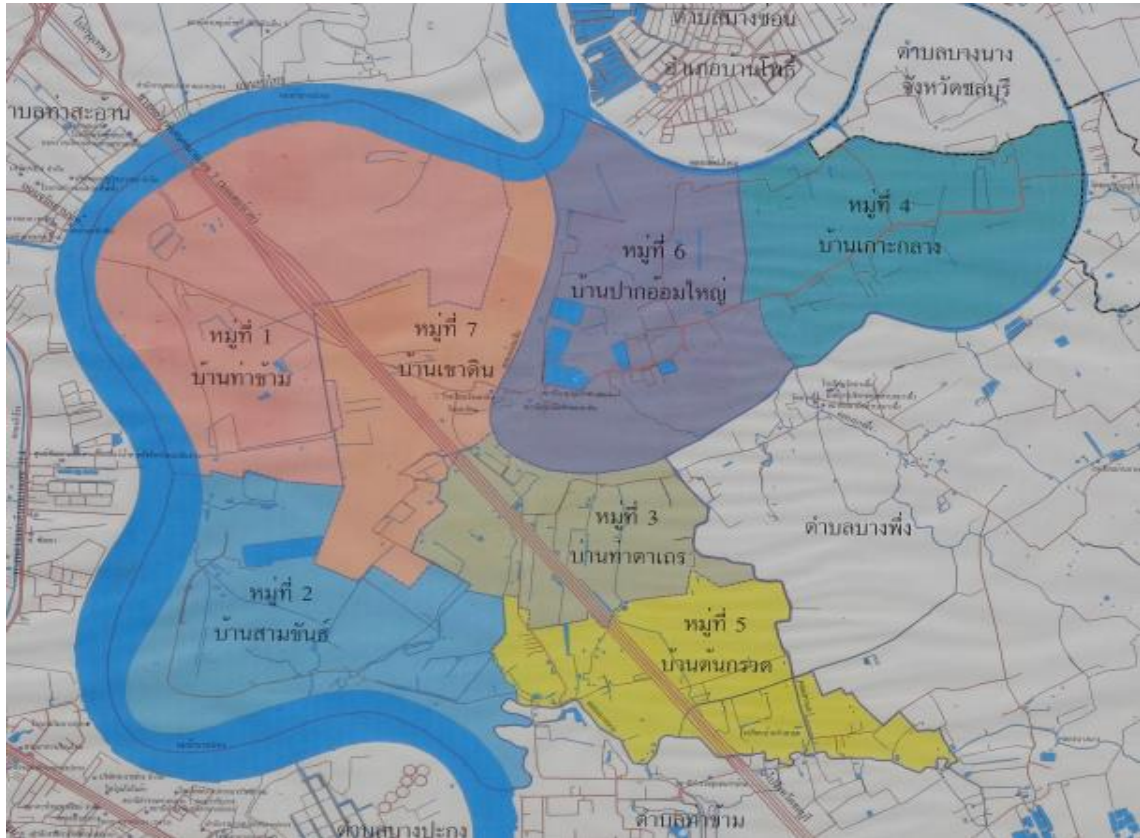

ภาพ แผนที่ตำบลเขาดิน อำเภอบางปะกง จังหวัดฉะเชิงเทรา

## ๒. ด้านการเมือง/การปกครอง

### ๒.๑ เขตการปกครอง

แบ่งพื้นที่การปกครองออกเป็น ๗ หมู่บ้าน ดังนี้

หมู่ที่ ๑	บ้านท่าข้าม	นายชูชัย ปามา	ผู้ใหญ่บ้าน
หมู่ที่ ๒	บ้านสามชั้น	นายสมบัติ สุขเจริญ	ผู้ใหญ่บ้าน
หมู่ที่ ๓	บ้านท่าตาเถร	นายโชคปัทวิทย์ อ้นถาวร	กำนัน
หมู่ที่ ๔	บ้านเกาะกลาง	นางมลฤดี เรืองสวัสดิ์	ผู้ใหญ่บ้าน
หมู่ที่ ๕	บ้านต้นกรอก	นายกิตติทัศน์ ประเสริฐศรี	ผู้ใหญ่บ้าน
หมู่ที่ ๖	บ้านปากคลองอ้อมใหญ่	นายปิยโรจน์ สงวนพงษ์	ผู้ใหญ่บ้าน
หมู่ที่ ๗	บ้านหลังเขาดิน	นายทนากร ศรศรี	ผู้ใหญ่บ้าน

โครงสร้างผู้บริหารและสมาชิกสภาท้องถิ่นขององค์กรปกครองส่วนท้องถิ่น

- โครงสร้างและกระบวนการบริหารงานบุคคล

ฝ่ายบริหาร จำนวน ๔ คน

๑. นายมน นียม	ตำแหน่ง	นายก อบต.
๒. นายบุญเลิศ พลอยสมุทร	ตำแหน่ง	รองนายก อบต.
๓. นายประสงค์ ประสาททอง	ตำแหน่ง	รองนายก อบต.
๔. นายธนพัฒน์ ไกรศรีเกษมพันธ์	ตำแหน่ง	เลขาธิการนายก อบต.

ฝ่ายสภาองค์การบริหารส่วนตำบล จำนวน ๑๕ คน

๑.นายพิทักษ์ ดวงดารา	ตำแหน่ง	ประธานสภา อบต.
๒.นางวาสนา ทับทิมทอง	ตำแหน่ง	รองประธานสภา อบต.
๓.นางประนอม พรหมเจริญ	ตำแหน่ง	ส.อบต.หมู่ที่ ๑
๔. นายมานพ บุญทองดี	ตำแหน่ง	ส.อบต.หมู่ที่ ๑
๕. นายณพพร สุขเจริญ	ตำแหน่ง	ส.อบต.หมู่ที่ ๒
๖. นายกิตติภูมิ แก้วพุกฤษ์	ตำแหน่ง	ส.อบต.หมู่ที่ ๓
๗. นายสมทรง พุทธมาลี	ตำแหน่ง	ส.อบต.หมู่ที่ ๔
๘. นายปรีชา บุญธรรม	ตำแหน่ง	ส.อบต.หมู่ที่ ๔
๙. นางระยยุทธศรี ประเสริฐศรี	ตำแหน่ง	ส.อบต.หมู่ที่ ๕
๑๐.นายแก่น เวียงสมุทร	ตำแหน่ง	ส.อบต.หมู่ที่ ๕
๑๑.นางทิพวัลย์ นิยม	ตำแหน่ง	ส.อบต.หมู่ที่ ๖
๑๒.นายประเสริฐ เจริญสุข	ตำแหน่ง	ส.อบต.หมู่ที่ ๖
๑๓.นายสุขุม ศรศรี	ตำแหน่ง	ส.อบต.หมู่ที่ ๗
๑๔. นายณรงค์ ศรีประสิทธิ์	ตำแหน่ง	ส.อบต.หมู่ที่ ๗
๑๕.พ.จ.อ.ณรงค์ นกอิม	ตำแหน่ง	เลขานุการสภาฯ

องค์การบริหารส่วนตำบลเขาติน ประกอบด้วย ส่วนราชการ สี่ส่วนคือ

สำนักงานปลัด จำนวน ๑๑ คน

๑. พ.จ.อ.ณรงค์ นกอิม	ตำแหน่ง	ปลัด อบต.เขาติน
๒. นายเมธา ทรัพย์เฟื่องฟู	ตำแหน่ง	รองปลัด อบต.เขาติน
๓. นางอมรรัตน์ โพธิ์สำนัก	ตำแหน่ง	หัวหน้าสำนักปลัด อบต.เขาติน
๔. นางโชติกา บัวน้อม	ตำแหน่ง	นักวิชาการสาธารณสุข
๕. นางสาวนงเยาว์ พรหมจารีย์	ตำแหน่ง	นักวิเคราะห์นโยบายและแผน
๖. นางสาวนงนุช อุ่แสนขันธุ์	ตำแหน่ง	นักทรัพยากรบุคคล
๗. นางสาวกัญญารินทร์ อินทร์ทรัพย์	ตำแหน่ง	นักพัฒนาชุมชน
๘. นางรฐา บุญเจริญ	ตำแหน่ง	นักจัดการงานทั่วไป
๙. นายไพโรจน์ เล็กรักษา	ตำแหน่ง	พนักงานขับรถ
๑๐. นายคัมภีร์ ไมตรีจิตต์	ตำแหน่ง	คนงานทั่วไป
๑๑.นายอธิพรรณ แยมพินิจ	ตำแหน่ง	พนักงานขับรถ

กองคลัง จำนวน ๕ คน

๑. นางนิตติยา บัวน้อม	ตำแหน่ง	ผู้อำนวยการกองคลัง
๒. นางสาวภัคกร ธนาสิริวารากร	ตำแหน่ง	นักวิชาการคลัง
๓. นางสาวกมลทิพย์ วงษ์หอย	ตำแหน่ง	นักวิชาการพัสดุ
๔. นางสาวปุณิกา เวียงสมุทร	ตำแหน่ง	ผู้ช่วยเจ้าพนักงานพัสดุ
๕. นางสาวปรียาภรณ์ มั่นคง	ตำแหน่ง	ผู้ช่วยเจ้าพนักงานจัดเก็บรายได้

กองช่าง จำนวน ๕ คน

๑. นายวิสุทธิ์ แป้นเกิด	ตำแหน่ง	ผู้อำนวยการกองช่าง
๒. นายซัชชัย สิงหา	ตำแหน่ง	ผู้ช่วยช่างโยธา
๓. นายอัครมา เจริญสุข	ตำแหน่ง	ผู้ช่วยเจ้าพนักงานธุรการ

๔. นายบุญญฤทธิ์ ทองจันทร์	ตำแหน่ง	คนงานทั่วไป
๕. นายพรสวรรค์ อ้นขวัญเมือง	ตำแหน่ง	คนงานทั่วไป
กองการศึกษา ศาสนา และวัฒนธรรม จำนวน ๗ คน		
๑. นางสาวมณ ประสาทกุล	ตำแหน่ง	ผู้อำนวยการกองการศึกษา
๒. นางสาวอัญชลี พุทธพงษ์	ตำแหน่ง	นักวิชาการศึกษา
๓. นางสาวสุพัฒน์กรีย์ อยู่สุข	ตำแหน่ง	พนักงานครู อดต.
๔. นางสาวฉวีพร สายสินะวัฒน์	ตำแหน่ง	ผู้ช่วยนักวิชาการศึกษา
๕. นางสาวจันทิwa จักรแก้ว	ตำแหน่ง	ผู้ดูแลเด็กอนุบาลและปฐมวัย
๖. นางสาวสุกานดา รื่นรวย	ตำแหน่ง	ผู้ดูแลเด็กอนุบาลและปฐมวัย
๗. นางสาวสุรภา ประสาทกุล	ตำแหน่ง	คนงานทั่วไป
๒.๒ การเลือกตั้ง		

องค์การบริหารส่วนตำบลเขาดิน ได้รับการยกฐานะเป็นองค์การบริหารส่วนตำบลและมีฐานะเป็นนิติบุคคล และเป็นราชการการบริหารส่วนท้องถิ่น ตามพระราชบัญญัติสภาตำบลและองค์การบริหารส่วนตำบล พ.ศ. ๒๕๓๗ ตามประกาศกระทรวงมหาดไทย เมื่อวันที่ ๑๔ ธันวาคม ๒๕๔๒ องค์การบริหารส่วนตำบลเขาดิน ประกอบด้วย สภาองค์การบริหารส่วนตำบล และนายกองค์การบริหารส่วนตำบล

๑. สภาองค์การบริหารส่วนตำบล ประกอบด้วยสมาชิกสภาองค์การบริหารส่วนตำบลเขาดิน จำนวนหมู่บ้านละสองคน ซึ่งเลือกตั้งขึ้นโดยราษฎรผู้มีสิทธิเลือกตั้งในแต่ละหมู่บ้านในเขตองค์การบริหารส่วนตำบล

๒. องค์การบริหารส่วนตำบลเขาดิน มีนายกองค์การบริหารส่วนตำบล คือ นายมน โนิยม เป็นนายกองค์การบริหารส่วนตำบลคนปัจจุบัน ซึ่งมาจากการเลือกตั้งผู้บริหารท้องถิ่นโดยตรงจากการเลือกตั้งโดยตรงของประชาชน และมีรองนายกองค์การบริหารส่วนตำบล ๒ คน

### ๓. ประชากร

#### ๓.๑ ข้อมูลเกี่ยวกับจำนวนประชากร

##### ตารางแสดง สถิติประชากรจากทะเบียนบ้าน แยกชายหญิง ระดับตำบล

ข้อมูลของตำบลเขาดิน อำเภอบางปะกง จังหวัดฉะเชิงเทรา ณ เดือน พฤษภาคม ๒๕๖๒

หมู่ที่	หมู่บ้าน	จำนวนครัวเรือน	ประชากร (ชาย)	ประชากร (หญิง)	รวม (คน)
๑	บ้านท่าข้าม	๒๑๖	๑๗๐	๑๕๗	๓๒๗
๒	บ้านคลองสามชั้น	๗๘	๑๕๖	๑๓๐	๒๘๖
๓	บ้านท่าตาเถร	๘๗	๑๕๓	๑๘๐	๓๓๓
๔	บ้านเกาะกลาง	๙๒	๑๔๖	๑๗๑	๓๑๗
๕	บ้านต้นกรอก	๑๙๑	๓๒๔	๓๑๖	๖๔๐
๖	บ้านปากคลองอ้อมใหญ่	๑๐๘	๑๙๑	๑๘๘	๓๗๙
๗	บ้านหลังเขาดิน	๑๙๙	๑๒๙	๑๔๑	๒๗๐
<b>รวม</b>		<b>๙๗๑</b>	<b>๑,๒๖๙</b>	<b>๑,๒๘๓</b>	<b>๒,๕๕๒</b>

ข้อมูล จากสำนักงานทะเบียนอำเภอบางปะกง

#### ๔. สภาพทางสังคม

##### ๔.๑ การศึกษา

ตำบลเขาดิน มีโรงเรียนวัดเขาดิน ระดับ อนุบาล – มัธยมศึกษาปีที่ ๓ จำนวน ๑ แห่ง และมีศูนย์พัฒนาเด็กเล็ก อบต.เขาดิน จำนวน ๑ แห่ง

##### ๔.๒ สาธารณสุข

ตำบลเขาดิน มีโรงพยาบาลส่งเสริมสุขภาพประจำตำบล จำนวน ๑ แห่ง

##### ๔.๕ การสังคมสงเคราะห์

องค์การบริหารส่วนตำบลเขาดินมีการจ่ายเบี้ยยังชีพผู้สูงอายุ มีการจ่ายเบี้ยยังชีพผู้พิการและผู้ป่วยเอดส์ การช่วยเหลือการซ่อมแซมบ้านผู้ยากไร้ ผู้ด้อยโอกาสภายในตำบล และการประสานงานกับหน่วยงานที่เกี่ยวข้องในการให้การช่วยเหลือด้านสังคมสงเคราะห์

#### ๕. ระบบบริการพื้นฐาน

##### ๕.๑ การคมนาคมขนส่ง

ถนนที่ใช้ในการคมนาคมและสัญจรระหว่างหมู่บ้านต่างๆในตำบลเขาดิน ส่วนใหญ่มีสภาพถนนเป็นถนนหินคลุก มีถนนลาดยาง ถนนคอนกรีตเสริมเหล็ก ที่มีความสำคัญและเป็นสายหลักในการคมนาคมขนส่งและสัญจรระหว่างหมู่บ้าน ดังต่อไปนี้

ถนนคอนกรีตเสริมเหล็ก จำนวน ๑๑ สาย บริเวณหมู่ที่ ๑,๕,๗ รวมระยะทางประมาณ ๘,๗๑๕ เมตร

ถนนลาดยาง จำนวน ๕ สาย บริเวณหมู่ที่ ๓,๔,๕,๖,๗ รวมระยะทางประมาณ ๑๑,๐๔๐ เมตร

ถนนหินคลุก จำนวน ๖ สาย บริเวณหมู่ที่ ๑,๒,๕,๖ รวมระยะทางประมาณ ๑๐,๑๐๐ เมตร

##### ๕.๒ การไฟฟ้า

จำนวนหมู่บ้านที่มีไฟฟ้าเข้าถึง จำนวน ๗ หมู่บ้าน จำนวนประชากรที่ใช้ไฟฟ้าคิดเป็น ๙๘%

##### ๕.๓ การประปา

มีการประปาส่วนภูมิภาค ตำบลเขาดิน หมู่ ๑ - หมู่ ๗ หน่วยบริการสถานีจ่ายน้ำท่าสะอาดแห่งน้ำคลองพระองค์ไชยานุชิต ลุ่มน้ำบางปะกง

มีประปาหมู่บ้าน จำนวน ๓ หมู่บ้าน คือ หมู่ที่ ๑,๔,๕

##### ๕.๔ โทรศัพท์

โทรศัพท์สาธารณะ มีจำนวนน้อยมาก โทรศัพท์บ้าน จำนวน ๗ หมู่บ้าน คิดเป็นร้อยละ ๒๐ ปัจจุบันประชาชนส่วนใหญ่ใช้โทรศัพท์มือถือ

##### ๕.๕ ไปรษณีย์/การสื่อสาร/การขนส่งวัสดุ ครุภัณฑ์

องค์การบริหารส่วนตำบลเขาดิน มีการสื่อสารผ่าน เว็บไซต์ อบต.เขาดิน เฟสบุ๊ก อบต.เขาดิน เสียตามสายหอกกระจายข่าว และการจัดทำป้ายประชาสัมพันธ์ต่างๆ

#### ๖. ระบบเศรษฐกิจ

##### ๖.๑ การเกษตร

มีแม่น้ำบางปะกงไหลขนานตำบล และมีคลองภายในตำบลหลายสาย และมีใช้น้ำเพื่อการเกษตร เช่น การทำนา การปลูกจากและการปลูกพืชต่างๆที่เหมาะสมกับสภาพดิน

## ๖.๒ การประมง

เนื่องจากแม่น้ำที่อยู่ใกล้ชุมชนซึ่งที่ขาดไม่ได้เลยก็คือบ้านที่อยู่ติดริมแม่น้ำและอาชีพการทำประมง ชาวตำบลเขาดิน ส่วนใหญ่ที่มีบ้านอยู่ริมแม่น้ำหรือที่มีคลองไหลผ่าน มักจะเลี้ยงปลากระพง ปูทะเล กุ้ง โดยเฉพาะปลากระพงจะนิยมเลี้ยงกันมากเพราะได้รายได้ดี บางครั้งกระชังปลาโตจับปลาขึ้นมาขายให้กับพ่อค้าแม่ค้าได้เยอะๆ ก็จะนำมาแบ่งให้กับเพื่อนบ้านในละแวกนั้นได้นำไปทำอาหารมาแบ่งกันกิน บ้างก็เอาไปซื้บรถเร่ขายตามบ้านบ้าง

## ๖.๔ การบริการ

มีถนนทางด่วน (มอเตอร์เวย์) ตัดผ่านพื้นที่ ทำให้บริเวณพื้นที่ที่มีปั้มน้ำมัน และร้านค้าจำนวนมากในบริเวณมอเตอร์เวย์ ทำให้อบต.เขาดิน มีรายได้จากการเก็บภาษีโรงเรือน ภาษีป้าย และค่าธรรมเนียมใบอนุญาตต่างๆนำมาพัฒนาคุณภาพชีวิต ความเป็นอยู่ ของประชาชนตามแผนพัฒนาต่างๆ และมีร้านค้าขายของชำตามหมู่บ้านต่างๆ

## ๖.๕ การท่องเที่ยว

วัดเขาดินเป็นวัดสำคัญของตำบลเขาดิน ตั้งอยู่บนยอดเขาดิน ซึ่งมีประวัติแต่ครั้งโบราณว่ามีถ้ำวิเศษที่เวลาชาวบ้านจะทำบุญก็จะนำตะกร้าผูกเชือกหย่อนลงในถ้ำก็จะเกิดจามขึ้นมาให้ เสร็จงานก็นำไปหย่อนคืนลงในถ้ำ และปัจจุบันได้ก่อสร้างพระมหาธาตุเจดีย์ ไว้บนยอดเขาดิน สำหรับพุทธศาสนิกชนได้นมัสการพร้อมยังสามารถชมทิวทัศน์ของตำบลได้อีกด้วย

ลักษณะของเขาดิน เป็นเนินหินแกรนิตอย่างหินเขาสามมุข สูงประมาณ ๑๕ เมตร ตั้งอยู่โดดเดี่ยวล้อมรอบด้วยทุ่งนา และป่าจากบนยอดเขาซึ่งมีต้นไม้ขนาดเล็กขึ้นอยู่ นั้น เป็นที่ตั้งของ “วัดเขาดิน” หรือ “วัดปฐวิปถาราม” ภายในวัดมีมณฑปกว้าง เหลือแต่อิฐสีแดงอยู่หลังหนึ่งเก่าแก่มาก เข้าใจว่าเป็นที่ประดิษฐานรอยพระพุทธรูปบาท

## ๖.๖ อุตสาหกรรม

ตำบลเขาดิน ไม่มีนิคมอุตสาหกรรม และโรงงานอุตสาหกรรมในพื้นที่

## ๖.๗ การพาณิชย์/กลุ่มอาชีพ

ชาวบ้านตำบลเขาดิน จะใช้ประโยชน์ต้นจาก เป็นพืชเศรษฐกิจ สร้างรายได้เพราะเป็นพืชที่ขึ้นง่าย ตามชายคลอง ชายป่า ในป่า เป็นพืชสารพัดประโยชน์ของจากมีมากมาย ทั้งการเย็บตับจาก มุงหลังคา ทำฟ้าย่าน ทำโรงเรือนเลี้ยงไก่ เพาะเห็ด เป็นต้น บ้านที่มุงหลังคาด้วยจากจะเย็นสบายไม่ร้อน อากาศถ่ายเทได้ทีผลจากหรือลูกจากก็สามารถกินสดๆได้ นำมาต้มน้ำตาลเป็นขนมได้

## ๖.๘ แรงงาน

แรงงานภายในตำบล วัยหนุ่ม-สาวส่วนใหญ่ ทำงานโรงงานอุตสาหกรรมในพื้นที่ใกล้เคียง งานบริการต่างๆตามจุดพักรถมอเตอร์เวย์ วัยกลางคนบางส่วนก็รับจ้างตามบ่อกุ้ง ปู ปลา ส่วนผู้สูงอายุ เย็บตับจากขายบ้าง รับจ้างทั่วไปในพื้นที่ใกล้เคียงบ้าง

## ๗. ศาสนา ประเพณี วัฒนธรรม

### ๗.๑ การนับถือศาสนา

ประชาชนส่วนใหญ่ ภายในตำบลเขาดิน ส่วนใหญ่ นับถือศาสนาพุทธ

### ๗.๒ ประเพณีและงานประจำปี

งานแห่หลวงพ่อโสธรทางน้ำ จัดขบวนแห่หลวงพ่อโสธรทางน้ำเพื่อให้ประชาชนสองฟากฝั่งแม่น้ำบางปะกงได้สักการะบูชาหลวงพ่อกุศล โดยในแต่ละปีขบวนแห่หลวงพ่อโสธรทางน้ำจะเริ่มต้นจาก

หน้าวัดโสธรวรารามไปถึงอำเภอบางปะกง ประชาชนในบริเวณอำเภอบางปะกงรวมทั้งตำบลเขาติน ได้หลังไหล  
มามันส์การรงค์หลวงพ่อโสธรจำลองกันอย่างเนืองแน่น

#### ๗.๓ ภูมิปัญญาท้องถิ่น ภาษาถิ่น

ภูมิปัญญาท้องถิ่น การเย็บจากเป็นภูมิปัญญาท้องถิ่นของตำบลเขาติน การเย็บจากสืบทอดกัน  
มาตั้งแต่บรรพบุรุษและมีการพัฒนาการเย็บจากให้มีคุณภาพ มีการคัดสรรวัสดุที่ดีมีคุณภาพ เช่น ใ้จากที่แก่ ไม้  
คั้นต้องแกร่ง เวลาเย็บต้องดึงให้แน่น จึงจะได้ดีับจากที่ดีมีคุณภาพคงทน

#### ๗.๔ สินค้าพื้นเมืองและของที่ระลึก

การทำขนมจาก ของชาวบ้านเพื่อนำมาขายยังบริเวณวัดเขาติน ให้กับประชาชนที่มาท่องเที่ยว  
วัดเขาติน และการเย็บดับจากตามบ้านเพื่อขายให้กับประชาชนที่สัญจร ไป-มา

### ๘. ทรัพยากรธรรมชาติ

#### ๘.๑ น้ำ

เนื่องจากพื้นที่ในตำบลเขาตินเป็นราบลุ่มแม่น้ำ เหมาะแก่การทำเกษตรกรรม การประมง  
เนื่องจากมีคลองธรรมชาติจำนวน หลายสายไหลผ่าน มีแม่น้ำบางปะกงไหลขนานกับตำบล

#### ๘.๒ ป่าไม้

ป่าไม้ ที่พบภายในตำบลจะพบป่าชายเลน บางครั้งเรียกว่าป่าเลนน้ำเค็ม หรือป่าโกงกาง

#### ๘.๓ ภูเขา

มีภูเขา อยู่ที่บริเวณ หมู่ ๗ ตำบลเขาติน ซึ่งเป็นที่ตั้งของวัดเขาติน

#### ๘.๔ คุณภาพของทรัพยากรธรรมชาติ

ทรัพยากรธรรมชาติของตำบลเขาติน ค่อนข้างสมบูรณ์ เนื่องจากไม่มีโรงงานอุตสาหกรรมใน  
พื้นที่ ชาวบ้านยังคงใช้ประโยชน์ และมีวิถีชีวิตอยู่กับธรรมชาติ

## ส่วนที่ ๒ ยุทธศาสตร์การพัฒนากองกรปกครองส่วนท้องถิ่น

### ๑. ความสัมพันธ์ระหว่างแผนพัฒนาระดับมหภาค

#### ๑.๑ แผนยุทธศาสตร์ชาติ ๒๐ ปี

โดยที่รัฐธรรมนูญแห่งราชอาณาจักรไทย มาตรา ๖๕ กำหนดให้รัฐพึงจัดให้มียุทธศาสตร์ชาติ เป็นเป้าหมายการพัฒนาประเทศอย่างยั่งยืน ตามหลักธรรมาภิบาลเพื่อใช้เป็นกรอบในการจัดทำแผนต่างๆ ให้ สอดคล้องและบูรณาการกันเพื่อให้เกิดเป็นพลังผลักดันร่วมกันไปสู่เป้าหมายดังกล่าว โดยให้เป็นไปตามที่กำหนด ในกฎหมายว่าด้วยการจัดทำยุทธศาสตร์ชาติ และต่อมาได้มีการตราพระราชบัญญัติการจัดทำยุทธศาสตร์ชาติ พ.ศ. ๒๕๖๐ มีผลบังคับใช้เมื่อวันที่ ๑ สิงหาคม ๒๕๖๐ โดยกำหนดให้มีการแต่งตั้งคณะกรรมการยุทธศาสตร์ชาติ เพื่อรับผิดชอบในการจัดทำร่างยุทธศาสตร์ชาติ กำหนดวิธีการการมีส่วนร่วมของประชาชนในการจัดทำร่าง ยุทธศาสตร์ชาติ ในการติดตาม การตรวจสอบ และการประเมินผล รวมทั้งกำหนดมาตรการส่งเสริมและสนับสนุน ให้ประชาชนทุกภาคส่วนดำเนินการให้สอดคล้องกับยุทธศาสตร์ชาติ

เพื่อให้เป็นไปตามที่กำหนดในพระราชบัญญัติการจัดทำ ยุทธศาสตร์ชาติ พ.ศ. ๒๕๖๐ คณะกรรมการยุทธศาสตร์ชาติได้แต่งตั้งคณะกรรมการจัดทำยุทธศาสตร์ชาติด้านต่างๆ รวม ๖ คณะอัน ประกอบด้วย คณะกรรมการจัดทำยุทธศาสตร์ชาติด้านความมั่นคง คณะกรรมการจัดทำยุทธศาสตร์ชาติด้านการ สร้างความสามารถในการแข่งขัน คณะกรรมการจัดทำยุทธศาสตร์ชาติด้านการพัฒนาและเสริมสร้างศักยภาพ ทรัพยากรมนุษย์ คณะกรรมการจัดทำยุทธศาสตร์ชาติด้านการสร้างโอกาสและความเสมอภาคทางสังคม คณะกรรมการจัดทำยุทธศาสตร์ชาติด้านการสร้างการเติบโตบนคุณภาพชีวิตที่เป็นมิตรต่อสิ่งแวดล้อม และ คณะกรรมการจัดทำยุทธศาสตร์ชาติด้านการปรับสมดุลและพัฒนาระบบการบริหารจัดการภาครัฐ เพื่อ รับผิดชอบในการดำเนินการจัดทำร่างยุทธศาสตร์ชาติให้เป็นไปตามหลักเกณฑ์ วิธีการ และเงื่อนไขที่กำหนด ตลอดจนได้จัดให้มีการรับฟังความคิดเห็นของประชาชนและหน่วยงานของรัฐที่เกี่ยวข้องอย่างกว้างขวางเพื่อ ประกอบการพิจารณาจัดทำร่างยุทธศาสตร์ชาติตามที่กฎหมายกำหนดแล้ว

ยุทธศาสตร์ชาติ ๒๐ ปี (พ.ศ. ๒๕๖๑-๒๕๘๐) เป็นยุทธศาสตร์ชาติฉบับแรกของประเทศไทย ตามรัฐธรรมนูญแห่งราชอาณาจักรไทย ซึ่งจะต้องนำไปสู่การปฏิบัติเพื่อให้ประเทศไทยบรรลุวิสัยทัศน์ “ประเทศไทยมีความมั่นคง มั่งคั่ง ยั่งยืน เป็นประเทศพัฒนาแล้ว ด้วยการพัฒนาตามหลักปรัชญาของเศรษฐกิจพอเพียง ” ภายในช่วงเวลาดังกล่าว เพื่อความสุขของคนไทยทุกคน

### สถานการณ์ แนวโน้ม วิสัยทัศน์ และเป้าหมายในการพัฒนาประเทศ

#### ๑. บทนำ

การพัฒนาประเทศไทยนับตั้งแต่แผนพัฒนาเศรษฐกิจและสังคมแห่งชาติ ฉบับที่ ๑ เป็นต้นมาได้ส่งผลให้ประเทศมีการพัฒนาในทุกมิติ ทั้งในด้านเศรษฐกิจที่ประเทศไทยได้รับการยกระดับเป็นประเทศ ในกลุ่มบนของกลุ่มประเทศระดับรายได้ปานกลาง ในด้านสังคมที่มีการพัฒนาคุณภาพชีวิตของประชาชนส่งผลให้ ประเทศไทยหลุดพ้นจากการเป็นประเทศยากจน และในด้านสิ่งแวดล้อมที่ประเทศไทยมีข้อได้เปรียบในความ หลากหลายเชิงนิเวศ อย่างไรก็ตาม ประเทศไทยยังมีความท้าทายต่อการพัฒนาที่สำคัญ อาทิ อัตราการขยายตัว ทางเศรษฐกิจในปี ๒๕๖๐ ที่ร้อยละ ๓.๙ ถือว่าอยู่ในระดับต่ำกว่าศักยภาพ เมื่อเทียบกับร้อยละ ๖.๐ ต่อปีใน ช่วงเวลาเกือบ ๖ ทศวรรษที่ผ่านมา โดยมีสาเหตุหลักจากการชะลอตัวของการลงทุนภายในประเทศและ



สถานการณ์เศรษฐกิจโลกที่ยังไม่ฟื้นตัวได้เต็มที่โครงสร้างเศรษฐกิจไทยที่ยังไม่สามารถขับเคลื่อนด้วยนวัตกรรมได้อย่างเต็มประสิทธิภาพภาคบริการและภาคเกษตรมีผลิตภาพการผลิตในระดับต่ำ ขาดการนำเทคโนโลยีเข้ามาเพิ่มประสิทธิภาพในการผลิต ประกอบกับแรงงานไทยยังมีปัญหาเรื่องคุณภาพและสมรรถนะที่ไม่สอดคล้องกับความต้องการในการขับเคลื่อนการพัฒนาของประเทศ

นอกจากนั้น ศักยภาพและคุณภาพของประชากรไทยทุกช่วงวัยยังคงเป็นปัจจัยท้าทายสำคัญต่อการพัฒนาประเทศ แม้ว่าการเข้าถึงระบบบริการสาธารณะ การศึกษา บริการสาธารณสุข โครงสร้างพื้นฐานต่างๆ และการคุ้มครองทางสังคมอื่น ๆ ของคนไทยมีความครอบคลุมเพิ่มมากขึ้น แต่ยังคงมีปัญหาคือคุณภาพการให้บริการที่มีมาตรฐานแตกต่างกันระหว่างพื้นที่ ซึ่งเป็นหนึ่งในสาเหตุหลักที่ทำให้ประเทศไทยยังคงมีปัญหาค่าความเหลื่อมล้ำในหลายมิติ ขณะที่ปัญหาด้านความยากจนยังคงเป็นประเด็นท้าทายในการยกระดับการพัฒนาประเทศให้ประชาชนมีรายได้สูงขึ้นและแก้ปัญหาความเหลื่อมล้ำอย่างยั่งยืน ขณะเดียวกันการวางกลยุทธ์ระยะยาวในการฟื้นฟู การใช้ และการรักษาทรัพยากรอย่างบูรณาการเพื่อการพัฒนาประเทศที่ผ่านมายังขาดความชัดเจน ส่งผลให้ทรัพยากรธรรมชาติและสิ่งแวดล้อมของประเทศยังมีปัญหาการใช้อย่างสิ้นเปลืองและเสื่อมโทรมลงอย่างรวดเร็ว

ทั้งนี้ ปัญหาดังกล่าวข้างต้นมีสาเหตุส่วนหนึ่งมาจากประสิทธิภาพการบริหารจัดการภาครัฐ การพัฒนาประเทศขาดความต่อเนื่องและความยืดหยุ่นในการตอบสนองต่อความต้องการและปัญหาของประชาชน ขณะที่ความมั่นคงภายในประเทศยังมีหลายประเด็นที่ต้องเสริมสร้างให้เกิดความเข้มแข็ง ลดความขัดแย้งทางความคิดและอุดมการณ์ที่มีรากฐานมาจากความเหลื่อมล้ำ ความไม่เสมอภาค การขาดความเชื่อมั่นในกระบวนการยุติธรรม และปัญหาการขาดเสถียรภาพทางการเมืองตลอดจนส่งเสริมคนในชาติให้ยึดมั่นสถาบันหลักเป็นศูนย์รวมจิตใจให้เกิดความรักและความสามัคคี

ในขณะเดียวกัน การเปลี่ยนแปลงโครงสร้างประชากรที่มีสัดส่วนประชากรวัยแรงงาน และวัยเด็กที่ลดลงและประชากรสูงอายุที่เพิ่มขึ้นอย่างต่อเนื่อง จะเป็นปัจจัยเสี่ยงสำคัญที่จะทำให้การพัฒนาประเทศในมิติต่าง ๆ มีความท้าทายมากขึ้น ทั้งในส่วนของเสถียรภาพทางการเงินการคลังของประเทศในการจัดสวัสดิการเพื่อดูแลผู้สูงอายุที่เพิ่มสูงขึ้น การลงทุนและการออม การเจริญเติบโตทางเศรษฐกิจของประเทศ ความมั่นคงทางสังคม การบริหารจัดการทรัพยากรธรรมชาติอย่างยั่งยืนซึ่งจะเป็นประเด็นท้าทายต่อการขับเคลื่อนประเทศไปสู่การเป็นประเทศพัฒนาแล้ว

## ๒. ปัจจัยและแนวโน้มที่คาดว่าจะส่งผลต่อการพัฒนาประเทศ

แม้ว่าประเทศไทยจะมีตำแหน่งที่ตั้งที่สามารถเป็นศูนย์กลางในการเชื่อมโยงในภูมิภาค และเป็นประตูสู่เอเชีย แต่การที่มีอาณาเขตติดกับประเทศเพื่อนบ้านหลายประเทศ ทำให้ปัญหาด้านเขตแดนกับประเทศเพื่อนบ้านยังคงเป็นความท้าทายด้านความมั่นคงในอนาคต นอกจากนี้ ประเทศไทยยังคงต้องให้ความสำคัญกับปัญหาด้านความมั่นคงอื่น ๆ ที่มีความซับซ้อน ละเอียดอ่อน และมีความเชื่อมโยงกันหลายมิติ ที่อาจเป็นประเด็นท้าทายต่อการสร้างบรรยากาศความไว้วางใจระหว่างรัฐกับประชาชนและระหว่างประชาชนกับประชาชน ซึ่งรวมถึงการสร้างสามัคคีของคนในชาติที่จะนำไปสู่การแก้ปัญหาความขัดแย้งระหว่างกลุ่มประชากรไทยที่มีแนวคิดและความเชื่อที่แตกต่างกันอย่างยั่งยืนนอกจากนี้ การขยายอิทธิพลและการเพิ่มบทบาทของประเทศมหาอำนาจ ที่อาจก่อให้เกิดการเปลี่ยนแปลงไปสู่ระบบหลายขั้วอำนาจ หรือเกิดการย้ายขั้วอำนาจ

ทางเศรษฐกิจ ซึ่งอาจส่งผลกระทบต่อเสถียรภาพทางเศรษฐกิจของประเทศในอนาคต ขณะที่องค์กรที่ไม่ใช่รัฐ อาทิ องค์กรระหว่างประเทศ และบริษัทข้ามชาติ จะมีบทบาทมากขึ้นในการกำหนดกฎ ระเบียบ ทิศทาง ความสัมพันธ์และมาตรฐานสากลต่างๆ ทั้งในด้านความมั่นคง และเศรษฐกิจ รวมทั้งการรวมกลุ่มเศรษฐกิจและการเปิดเสรีในภูมิภาคที่นำไปสู่ความเชื่อมโยงในทุกกระบวน อาจก่อให้เกิดความเสี่ยงด้านอาชญากรรมข้ามชาติและเศรษฐกิจนอกระบบ รวมทั้งปัญหายาเสพติด การค้ามนุษย์ และการลักลอบเข้าเมือง

ในทางกลับกัน ความเปลี่ยนแปลงจากโลกาภิวัตน์และความก้าวหน้าทางวิทยาศาสตร์และเทคโนโลยีที่ได้รับการพัฒนาอย่างก้าวกระโดดจะก่อให้เกิดนวัตกรรมอย่างพลิกผัน อาทิ เทคโนโลยี ปัญญาประดิษฐ์ อินเทอร์เน็ตในทุกสิ่ง การวิเคราะห์ข้อมูลขนาดใหญ่ หุ่นยนต์และโดรน เทคโนโลยีพันธุกรรมสมัยใหม่ และเทคโนโลยีทางการเงิน ซึ่งตัวอย่างแนวโน้มการพัฒนาเทคโนโลยีอย่างก้าวกระโดดเหล่านี้ คาดว่าจะ เป็นปัจจัยสนับสนุนหลักที่ช่วยทำให้เศรษฐกิจโลกและเศรษฐกิจไทยมีแนวโน้มที่จะกลับมาขยายตัวได้เข้มแข็งขึ้น แนวโน้มสำคัญที่จำเป็นต้องมีการติดตามอย่างใกล้ชิด อาทิ การรวมกลุ่มทางการค้าและการลงทุนที่จะมีความ หลากหลายเพิ่มมากขึ้น การแข่งขันที่คาดว่าจะรุนแรงขึ้นในการเพิ่มผลิตภาพและสร้างความหลากหลายของ สินค้าและบริการที่ตอบโจทย์รูปแบบชีวิตใหม่ๆ

นอกจากนี้ ประเทศไทยคาดว่าจะเข้าสู่การเป็นสังคมสูงวัยระดับสุดยอดในปี ๒๕๗๔ จะก่อให้เกิดโอกาสใหม่ๆ ในการตอบสนองความต้องการของกลุ่มผู้บริโภคนสูงวัยที่จะมีสัดส่วนเพิ่มขึ้นอย่างต่อเนื่อง รวมทั้งการคาดการณ์ว่าครอบครัวไทยจะมีขนาดเล็กลงและมีรูปแบบที่หลากหลายมากขึ้นประชากรในประเทศไทยจะมีช่วงอายุที่แตกต่างกันและจะมีกลุ่มคนช่วงอายุใหม่ๆ เพิ่มขึ้น ซึ่งจะส่งผลต่อทัศนคติและ พฤติกรรมที่แตกต่างกัน ดังนั้น การเตรียมความพร้อมของประชากรให้มีคุณภาพและการนำเทคโนโลยีที่เหมาะสมมาใช้ในการผลิตและการบริการของประเทศจะเป็นความท้าทายสำคัญในระยะต่อไป

ในขณะเดียวกัน โครงสร้างประชากรที่เข้าสู่สังคมสูงวัย อาจทำให้เกิดความต้องการ แรงงานต่างชาติเพิ่มมากขึ้นเพื่อทดแทนจำนวนแรงงานไทยที่ลดลง ซึ่งปัจจัยด้านการเปิดเสรีในภูมิภาคและ ความก้าวหน้าของการพัฒนาระบบคมนาคมขนส่งในภูมิภาคจะทำให้การเคลื่อนย้ายแรงงานและการย้ายถิ่นมีความ สะดวกมากขึ้น และเป็นปัจจัยสำคัญที่จะทำให้เกิดการเคลื่อนย้ายประชากรเข้าออกประเทศเพิ่มมากขึ้น โดยเฉพาะในกลุ่มประชากรที่มีศักยภาพซึ่งมีแนวโน้มในการเคลื่อนย้ายไปเรียนหรือทำงานในทั่วทุกมุมโลกสูงขึ้น ทั้งนี้ การย้ายถิ่นส่วนใหญ่มีวัตถุประสงค์เพื่อแสวงหาโอกาสทางเศรษฐกิจที่ดีขึ้น จึงอาจจะเป็นไปได้ที่ประเทศไทย จะยังคงเป็นประเทศผู้รับของประชากรจากประเทศเพื่อนบ้านขณะที่ประชากรไทยโดยเฉพาะแรงงานทักษะอาจมี แรงจูงใจในการย้ายถิ่นไปยังประเทศที่มีระดับการพัฒนาที่ดีกว่า อาจทำให้การแย่งชิงแรงงานมีความรุนแรง มากขึ้น ซึ่งจะยังทำให้เกิดความเสี่ยงต่อการเจริญเติบโตทางเศรษฐกิจและการเปลี่ยนแปลงของบริบทสังคมไทย

นอกจากนี้ ผลกระทบจากการเปลี่ยนแปลงสภาพภูมิอากาศคาดว่าจะมีความรุนแรง มากขึ้นทั้งในเชิงความผันผวน ความถี่ และขอบเขตที่กว้างขวางมากขึ้น ซึ่งจะสร้างความเสียหายต่อชีวิตและ ทรัพย์สิน ระบบโครงสร้างพื้นฐานที่จำเป็น ตลอดจนระบบผลิตทางการเกษตรที่สัมพันธ์ต่อเนื่องกับความมั่นคง ด้านอาหารและน้ำ ขณะที่ระบบนิเวศต่างๆ มีแนวโน้มเสื่อมโทรมลง และมีความเป็นไปได้ค่อนข้างสูงในการ สูญเสียความสามารถในการรองรับความต้องการของมนุษย์ได้อย่างมีประสิทธิภาพอย่างไรก็ดี ระดับความรุนแรง ของผลกระทบอันเกิดจากการเปลี่ยนแปลงภูมิอากาศโลกและความเสื่อมโทรมของระบบนิเวศต่าง ๆ ดังกล่าวที่

แต่ละประเทศจะต้องเผชิญจะมีความแตกต่างกัน ทำให้การเป็นสังคมสีเขียวการรักษาและบริหารจัดการทรัพยากรธรรมชาติและสิ่งแวดล้อมอย่างบูรณาการจะได้รับความสำคัญและความสนใจจากนานาประเทศรวมทั้งประเทศไทยเพิ่มมากขึ้น พลังงานทดแทนและพลังงานทางเลือกรวมถึงการสร้างสมดุลความมั่นคงด้านพลังงานและอาหารมีแนวโน้มที่จะมีความสำคัญเพิ่มมากขึ้นกฎระเบียบและข้อตกลงด้านสิ่งแวดล้อมจะมีความเข้มข้นและเข้มงวดขึ้น โดยกรอบการพัฒนาตามข้อตกลงระหว่างประเทศต่างๆ ที่สำคัญ เช่น เป้าหมายการพัฒนาที่ยั่งยืนและบันทึกความตกลงปารีสจะได้รับการนำไปปฏิบัติอย่างจริงจังมากยิ่งขึ้น

แนวโน้มเหล่านี้จะก่อให้เกิดความท้าทายต่อการพัฒนาประเทศในหลายมิติ ทั้งในส่วนของการทำงานและอาชีพ สาขาการผลิตและบริการใหม่ๆ ความมั่นคงของประเทศอันเกิดจากภัยคุกคามและความเสี่ยงด้านอื่น ๆ ที่ซับซ้อนขึ้น อาชญากรรมไซเบอร์ รูปแบบการก่อสงครามที่ใช้เทคโนโลยีเป็นเครื่องมือ การเคลื่อนย้ายอย่างเสรีและรวดเร็วของผู้คน เงินทุน ข้อมูลข่าวสาร องค์กรความรู้ เทคโนโลยีและสินค้าและบริการ การปรับตัวต่อการเปลี่ยนแปลงสภาพภูมิอากาศที่รวดเร็วและคาดการณ์ได้ยากการเกิดขึ้นของโรคระบาด และโรคอุบัติใหม่ที่จะส่งผลให้การเฝ้าระวังด้านสาธารณสุขในประเทศมีความสำคัญมากขึ้น อาจนำไปสู่ปัญหาความเหลื่อมล้ำที่ทวีความรุนแรงมากขึ้นได้ หากไม่มีมาตรการที่มีประสิทธิภาพในการป้องกันและรองรับผลกระทบต่างๆ ที่คาดว่าจะเกิดขึ้น ซึ่งรวมถึงการเตรียมความพร้อมเพื่อรองรับการเปลี่ยนแปลงทางเทคโนโลยีและนวัตกรรมแบบพลิกผันที่จะเกิดขึ้นอย่างรวดเร็วโดยเฉพาะอย่างยิ่งหากการเข้าถึงเทคโนโลยี โครงสร้างพื้นฐาน และองค์ความรู้สมัยใหม่มีระดับความแตกต่างกันระหว่างกลุ่มประชากรต่างๆ โดยการเปลี่ยนแปลงทางเทคโนโลยีและนวัตกรรมดังกล่าวจะส่งผลต่อทั้งการทำงานและอาชีพที่จะมีรูปแบบและลักษณะงานที่เปลี่ยนไป มีความต้องการแรงงานที่มีสมรรถนะสูงเพิ่มมากขึ้น หลายอาชีพอาจหายไปจากตลาดงานในปัจจุบันและบางอาชีพจะถูกทดแทนด้วยระบบอัตโนมัติโดยเฉพาะอาชีพที่ต้องการทักษะระดับต่ำ ก่อให้เกิดความเครียดต่อความมั่นคงและคุณภาพชีวิตของประชาชนที่ปรับตัวไม่ทันหรือขาดความรู้และทักษะที่ทันกับยุคสมัยที่เปลี่ยนแปลงไปกระแสโลกาภิวัตน์ที่จะทำให้เกิดการพัฒนาขยายความเป็นเมือง วิถีชีวิตที่เปลี่ยนไปอย่างรวดเร็ว รวมทั้งการเปลี่ยนแปลงทางสภาพภูมิอากาศที่อาจจะมีผลกระทบรุนแรงมากยิ่งขึ้น ซึ่งปัจจัยทั้งหมดดังกล่าวจะส่งผลให้ปัญหาความยากจนและความเหลื่อมล้ำของประเทศมีความซับซ้อนมากยิ่งขึ้น

จากปัจจัยและแนวโน้มที่คาดว่าจะส่งผลต่อการขับเคลื่อนการพัฒนาประเทศในมิติต่างๆข้างต้น เห็นได้ว่าบริบทและสภาพแวดล้อมทั้งภายในและภายนอกประเทศมีแนวโน้มที่จะเปลี่ยนแปลงอย่างรวดเร็ว มีพลวัตสูง และมีความซับซ้อนหลากหลายมิติ ซึ่งจะส่งผลต่ออนาคตการพัฒนาประเทศอย่างมาก ดังนั้นการพัฒนาประเทศจึงจำเป็นต้องมียุทธศาสตร์การพัฒนาที่ครอบคลุมทุกมิติและทุกด้านการพัฒนาที่เกี่ยวข้อง มีความร่วมมือในลักษณะประชารัฐจากภาคส่วนต่างๆ ในรูปแบบของหุ้นส่วนการพัฒนาที่เป็นการดำเนินงานอย่างบูรณาการ เนื่องจากทุกมิติการพัฒนามีความเกี่ยวข้องซึ่งกันและกัน โดยประเทศไทยจำเป็นต้องมีทรัพยากรมนุษย์ที่มีคุณภาพ มีความรู้ สมรรถนะ และทักษะที่สอดคล้องกับการเปลี่ยนแปลงต่างๆ สามารถรู้เท่าทันและปรับตัวให้สามารถดำเนินชีวิตได้อย่างมีความสุข มีอาชีพที่มั่นคง สร้างรายได้ ท่ามกลางความเปลี่ยนแปลง กฎเกณฑ์และกติกาใหม่ๆ และมาตรฐานที่สูงขึ้น โดยเฉพาะในโลกที่มีการเปลี่ยนแปลงอย่างรวดเร็วซึ่งจำเป็นต้องมีการพัฒนาระบบและปัจจัยส่งเสริมต่าง ๆ ที่เกี่ยวข้องไปพร้อมกัน ทั้งในส่วนของระบบการเรียนการสอน และการพัฒนาทักษะฝีมือที่สอดคล้องกันกับการพัฒนาของคนในแต่ละช่วงวัย ระบบบริการสาธารณะ โครงสร้างพื้นฐาน รวมทั้งการให้ความสำคัญกับการส่งเสริมเทคโนโลยีและนวัตกรรม เพื่อให้ประเทศไทยสามารถยกระดับ

เป็นเจ้าของเทคโนโลยีและนวัตกรรมก้าวทันโลก จากการต่อยอดการพัฒนาบนพื้นฐานนโยบายไทยแลนด์ ๔.๐ ส่งผลให้เกิดการสร้างห่วงโซ่มูลค่าทางเศรษฐกิจในทั้งภาคอุตสาหกรรม ภาคเกษตรและภาคบริการ กระจายผลประโยชน์จากการพัฒนา ลดปัญหาความเหลื่อมล้ำ และนำไปสู่การเสริมสร้างคุณภาพชีวิตของประชาชนทุกภาคส่วน

นอกจากนี้ ประเทศไทยต้องให้ความสำคัญกับการสร้างสมดุลความมั่นคงด้านพลังงาน และอาหาร การรักษาไว้ซึ่งความหลากหลายเชิงนิเวศ การส่งเสริมการดำเนินชีวิตและธุรกิจ และการพัฒนาและขยายความเป็นเมืองที่เติบโตอย่างต่อเนื่องที่เป็นมิตรต่อสิ่งแวดล้อม พร้อมกับการมีข้อกำหนดของรูปแบบและกฎเกณฑ์ที่เกี่ยวข้องกับลักษณะการใช้พื้นที่ที่ชัดเจน ขณะที่การพัฒนาโครงสร้างพื้นฐานและระบบโลจิสติกส์ กฎหมาย ระบบภาษีต้องมีกลยุทธ์การพัฒนาที่สามารถอำนวยความสะดวกและส่งเสริมให้ประเทศมีศักยภาพการแข่งขันที่สูงขึ้น และสามารถใช้จุดแข็งในเรื่องตำแหน่งที่ตั้งทางภูมิศาสตร์ของประเทศให้เกิดประโยชน์ต่อการพัฒนาประเทศมากขึ้น รวมทั้งให้ความสำคัญของการรวมกลุ่มความร่วมมือกับนานาประเทศในระดับภูมิภาคและระดับโลก เพื่อกระชับและสร้างสัมพันธ์ไมตรี เสริมสร้างความสัมพันธ์ทางการทูต ซึ่งจะก่อให้เกิดการสร้างพลังทางเศรษฐกิจและรักษาความมั่นคงของประเทศ โดยจำเป็นต้องสร้างความพร้อมในการที่จะยกระดับมาตรฐาน และมีการปฏิบัติให้เป็นไปตามระเบียบกติกาสากลในด้านต่างๆ ขณะเดียวกันประเทศไทยจำเป็นต้องเร่งให้มีการปฏิรูประบบราชการและการเมืองเพื่อให้เกิดการบริหารราชการที่ดีและมีเสถียรภาพทางการเมือง มีการส่งเสริมคนในชาติให้ยึดมั่นสถาบันหลักเป็นศูนย์รวมจิตใจเพื่อให้เกิดความรักความสามัคคี และลดความขัดแย้งภายในประเทศ โดยที่นโยบายการพัฒนาต่างๆ จำเป็นต้องคำนึงถึงความสอดคล้องกับโครงสร้างและลักษณะพฤติกรรมของประชากรที่อาจจะมีความแตกต่างจากปัจจุบันมากขึ้น

ดังนั้น ภายใต้เงื่อนไขโครงสร้างประชากร โครงสร้างเศรษฐกิจ สภาพสังคม สภาพภูมิอากาศสิ่งแวดล้อม และปัจจัยการพัฒนาต่างๆ ที่เกี่ยวข้อง ส่งผลให้ประเทศไทยจำเป็นต้องมีการวางแผนการพัฒนาที่รอบคอบและครอบคลุม อย่างไรก็ตาม หลายประเด็นพัฒนาเป็นเรื่องที่ต้องใช้ระยะเวลาในการดำเนินงานเพื่อให้เกิดการปรับตัวซึ่งจะต้องหยั่งรากลึกลงไปถึงการเปลี่ยนแปลงในเชิงโครงสร้างการขับเคลื่อนการพัฒนาให้ประเทศเจริญก้าวหน้าไปในอนาคตจึงจำเป็นต้องกำหนดวิสัยทัศน์ในระยะยาวที่ต้องบรรลุ พร้อมทั้งแนวยุทธศาสตร์หลักในด้านต่างๆ เพื่อเป็นกรอบในการขับเคลื่อนการพัฒนาอย่างบูรณาการบนพื้นฐานประชาธิปไตย ยุทธศาสตร์หลักและจุดเด่นของประเทศ และปรับปรุงแก้ไขจุดอ่อนและจุดด้อยต่าง ๆ อย่างเป็นระบบ โดยยุทธศาสตร์ชาติจะเป็นเป้าหมายใหญ่ในการขับเคลื่อนประเทศ และถ่ายทอดไปสู่แผนในระดับอื่น ๆ เพื่อนำไปสู่การปฏิบัติทั้งในระดับยุทธศาสตร์ ภารกิจและพื้นที่ ซึ่งรวมถึงพื้นที่พิเศษต่างๆ อาทิ เขตเศรษฐกิจพิเศษชายแดน เขตพัฒนาพิเศษภาคตะวันออกเพื่อให้เกิดการพัฒนาประเทศสามารถดำเนินการได้อย่างมั่นคง มั่งคั่ง และ ยั่งยืน

### ๓. วิสัยทัศน์ประเทศไทย

**“ประเทศไทยมีความมั่นคง มั่งคั่ง ยั่งยืน เป็นประเทศพัฒนาแล้ว ด้วยการพัฒนาตามหลักปรัชญาของเศรษฐกิจพอเพียง”** หรือเป็นคติพจน์ประจำชาติว่า **“มั่นคง มั่งคั่ง ยั่งยืน”** เพื่อสนองตอบต่อผลประโยชน์แห่งชาติ อันได้แก่ การมีเอกราช อธิปไตย การดำรงอยู่อย่างมั่นคง และยั่งยืนของสถาบันหลักของชาติและประชาชนจากภัยคุกคามทุกรูปแบบ การอยู่ร่วมกันในชาติอย่างสันติสุขเป็นปึกแผ่น มีความมั่นคงทางสังคมท่ามกลางพหุสังคมและการมีเกียรติและศักดิ์ศรีของความเป็นมนุษย์ความเจริญเติบโตของชาติ ความ

เป็นธรรมและความอยู่ดีมีสุขของประชาชน ความยั่งยืนของฐานทรัพยากรธรรมชาติสิ่งแวดล้อม ความมั่นคงทางพลังงานและอาหาร ความสามารถในการรักษาผลประโยชน์ของชาติภายใต้การเปลี่ยนแปลงของสถานะแวดล้อมระหว่างประเทศ และการอยู่ร่วมกันอย่างสันติประสานสอดคล้องกันด้านความมั่นคงในประชาคมอาเซียนและประชาคมโลกอย่างมีเกียรติและศักดิ์ศรี

**ความมั่นคง** หมายถึง การมีความมั่นคงปลอดภัยจากภัยและการเปลี่ยนแปลงทั้งภายในประเทศและภายนอกประเทศในทุกระดับ ทั้งระดับประเทศ สังคม ชุมชน ครัวเรือน และปัจเจกบุคคล และมีความมั่นคงในทุกมิติ ทั้งมิติทางการทหาร เศรษฐกิจ สังคม สิ่งแวดล้อม และการเมือง เช่น ประเทศมีความมั่นคงในเอกราชและอธิปไตย มีการปกครองระบอบประชาธิปไตยที่มีพระมหากษัตริย์ทรงเป็นประมุข สถาบันชาติ ศาสนา พระมหากษัตริย์มีความเข้มแข็งเป็นศูนย์กลางและเป็นที่ยึดเหนี่ยวจิตใจของประชาชน มีระบบการเมืองที่มั่นคงเป็นกลไกที่นำไปสู่การบริหารประเทศที่ต่อเนื่องและโปร่งใสตามหลักธรรมาภิบาล สังคมมีความปรองดองและความสามัคคี สามารถผนึกกำลังเพื่อพัฒนาประเทศ ชุมชนมีความเข้มแข็ง ครอบครัวมีความอบอุ่น ประชาชนมีความมั่นคงในชีวิต มีงานและรายได้ที่มั่นคงพอเพียงกับการดำรงชีวิต มีการออมสำหรับวัยเกษียณ ความมั่นคงของอาหาร พลังงาน และน้ำ มีที่อยู่อาศัยและความปลอดภัยในชีวิตทรัพย์สิน

**ความมั่งคั่ง** หมายถึง ประเทศไทยมีการขยายตัวของเศรษฐกิจอย่างต่อเนื่องและมีความยั่งยืนจนเข้าสู่กลุ่มประเทศรายได้สูง ความเหลื่อมล้ำของการพัฒนาลดลง ประชากรมีความอยู่ดีมีสุขได้รับผลประโยชน์จากการพัฒนาอย่างเท่าเทียมกันมากขึ้น และมีการพัฒนาอย่างทั่วถึงทุกภาคส่วนมีคุณภาพชีวิตตามมาตรฐานขององค์การสหประชาชาติ ไม่มีประชาชนที่อยู่ในภาวะความยากจนเศรษฐกิจในประเทศมีความเข้มแข็ง ขณะเดียวกันต้องมีความสามารถในการแข่งขันกับประเทศต่างๆทั้งในตลาดโลกและตลาดภายในประเทศเพื่อให้สามารถสร้างรายได้ทั้งจากภายในและภายนอกประเทศตลอดจนมีการสร้างฐานเศรษฐกิจและสังคมแห่งอนาคตเพื่อให้สอดคล้องกับบริบทการพัฒนาที่เปลี่ยนแปลงไป และประเทศไทยมีบทบาทที่สำคัญในเวทีโลก และมีความสัมพันธ์ทางเศรษฐกิจและการค้าอย่างแน่นแฟ้นกับประเทศในภูมิภาคเอเชีย เป็นจุดสำคัญของการเชื่อมโยงในภูมิภาค ทั้งการคมนาคมขนส่ง การผลิต การค้า การลงทุน และการทำธุรกิจ เพื่อให้เป็นพลังในการพัฒนา นอกจากนี้ยังมีความสมบูรณ์ในทุนที่จะสามารถสร้างการพัฒนาต่อเนื่องไปได้ ได้แก่ ทุนมนุษย์ ทุนทางปัญญาทุนทางการเงิน ทุนที่เป็นเครื่องมือเครื่องจักร ทุนทางสังคม และทุนทรัพยากรธรรมชาติและสิ่งแวดล้อม

**ความยั่งยืน** หมายถึง การพัฒนาที่สามารถสร้างความเจริญ รายได้ และคุณภาพชีวิตของประชาชนให้เพิ่มขึ้นอย่างต่อเนื่อง ซึ่งเป็นการเจริญเติบโตของเศรษฐกิจที่อยู่บนหลักการใช้ การรักษาและการฟื้นฟูฐานทรัพยากรธรรมชาติอย่างยั่งยืน ไม่ใช่ทรัพยากรธรรมชาติจนเกินพอดี ไม่สร้างมลภาวะต่อสิ่งแวดล้อมจนเกินความสามารถในการรองรับและเยียวยาของระบบนิเวศ การผลิตและการบริโภคเป็นมิตรกับสิ่งแวดล้อม และสอดคล้องกับเป้าหมายการพัฒนาที่ยั่งยืน ทรัพยากรธรรมชาติมีความอุดมสมบูรณ์มากขึ้นและสิ่งแวดล้อมมีคุณภาพดีขึ้น คนมีความรับผิดชอบต่อสังคม มีความเอื้ออาทร เสียสละเพื่อผลประโยชน์ส่วนรวม รัฐบาลมีนโยบายที่มุ่งประโยชน์ส่วนรวมอย่างยั่งยืนและให้ความสำคัญกับการมีส่วนร่วมของประชาชน และทุกภาคส่วนในสังคมยึดถือและปฏิบัติตามหลักปรัชญาของเศรษฐกิจพอเพียงเพื่อการพัฒนาอย่างสมดุล มีเสถียรภาพและยั่งยืน

โดยมีเป้าหมายการพัฒนาประเทศ คือ “ประเทศชาติมั่นคง ประชาชนมีความสุข เศรษฐกิจพัฒนาอย่างต่อเนื่อง สังคมเป็นธรรม ฐานทรัพยากรธรรมชาติยั่งยืน” โดยยกระดับศักยภาพของประเทศในหลากหลายมิติ พัฒนาคนในทุกมิติและในทุกช่วงวัยให้เป็นคนดี เก่ง และมีคุณภาพ สร้างโอกาสและความเสมอภาคทางสังคม สร้างการเติบโตบนคุณภาพชีวิตที่เป็นมิตรกับสิ่งแวดล้อม และมีภาครัฐของประชาชนเพื่อประชาชนและประโยชน์ส่วนรวม โดยการประเมินผลการพัฒนาตามยุทธศาสตร์ชาติ ประกอบด้วย

- ๑) ความอยู่ดีมีสุขของคนไทยและสังคมไทย
- ๒) ขีดความสามารถในการแข่งขัน การพัฒนาเศรษฐกิจ และการกระจายรายได้
- ๓) การพัฒนาทรัพยากรมนุษย์ของประเทศ
- ๔) ความเท่าเทียมและความเสมอภาคของสังคม
- ๕) ความหลากหลายทางชีวภาพ คุณภาพสิ่งแวดล้อม และความยั่งยืนของ

ทรัพยากรธรรมชาติ

- ๖) ประสิทธิภาพการบริหารจัดการและการเข้าถึงการให้บริการของภาครัฐ

#### ๔. ประเด็นยุทธศาสตร์ชาติ

##### ๔.๑ ยุทธศาสตร์ชาติด้านความมั่นคง

- (๑) การรักษาความสงบภายในประเทศ
- (๒) การป้องกันและแก้ไขปัญหามีผลกระทบต่อความมั่นคง
- (๓) การพัฒนาศักยภาพของประเทศให้พร้อมเผชิญภัยคุกคามที่กระทบต่อความมั่นคง

ของชาติ

(๔) การบูรณาการความร่วมมือด้านความมั่นคงกับอาเซียนและนานาชาติ รวมถึงองค์กรภาครัฐและที่มีใช้ภาครัฐ

- (๕) การพัฒนากลไกการบริหารจัดการความมั่นคงแบบองค์รวม

##### ๔.๒ ยุทธศาสตร์ชาติด้านการสร้างความสามารถในการแข่งขัน

- (๑) การเกษตรสร้างมูลค่า
- (๒) อุตสาหกรรมและบริการแห่งอนาคต
- (๓) สร้างความหลากหลายด้านการท่องเที่ยว
- (๔) โครงสร้างพื้นฐาน เชื่อมไทย เชื่อมโลก
- (๕) พัฒนาเศรษฐกิจบนพื้นฐานผู้ประกอบการยุคใหม่

##### ๔.๓ ยุทธศาสตร์ชาติด้านการพัฒนาและเสริมสร้างศักยภาพทรัพยากรมนุษย์

- (๑) การปรับเปลี่ยนค่านิยมและวัฒนธรรม
- (๒) การพัฒนาคุณภาพคนตลอดช่วงชีวิต
- (๓) ปฏิรูปกระบวนการเรียนรู้ที่ตอบสนองต่อการเปลี่ยนแปลงในศตวรรษที่ ๒๑
- (๔) การตระหนักถึงพหุปัญญาของมนุษย์ที่หลากหลาย
- (๕) การเสริมสร้างให้คนไทยมีสุขภาวะที่ดี
- (๖) การสร้างสภาพแวดล้อมที่เอื้อต่อการพัฒนาและเสริมสร้างศักยภาพทรัพยากร

มนุษย์

- (๗) การเสริมสร้างศักยภาพการกีฬาในการสร้างคุณค่าทางสังคมและพัฒนาประเทศ

#### ๔.๔ ยุทธศาสตร์ชาติด้านการสร้างโอกาสและความเสมอภาคทางสังคม

- (๑) การลดความเหลื่อมล้ำ สร้างความเป็นธรรมในทุกมิติ
- (๒) การกระจายศูนย์กลางความเจริญทางเศรษฐกิจ สังคม และเทคโนโลยี
- (๓) การเสริมสร้างพลังทางสังคม
- (๔) การเพิ่มขีดความสามารถของชุมชนท้องถิ่นในการพัฒนา การพึ่งตนเองและการ

จัดการตนเอง

#### ๔.๕ ยุทธศาสตร์ชาติด้านการสร้างการเติบโตบนคุณภาพชีวิตที่เป็นมิตรกับ

สิ่งแวดล้อม

- (๑) สร้างการเติบโตอย่างยั่งยืนบนสังคมเศรษฐกิจสีเขียว
- (๒) สร้างการเติบโตอย่างยั่งยืนบนสังคมเศรษฐกิจภาคทะเล
- (๓) สร้างการเติบโตอย่างยั่งยืนบนสังคมที่เป็นมิตรต่อสภาพภูมิอากาศ
- (๔) พัฒนาพื้นที่เมือง ชนบท เกษตรกรรมและอุตสาหกรรมเชิงนิเวศ มุ่งเน้นความเป็น

เมืองที่เติบโตอย่างต่อเนื่อง

- (๕) พัฒนาความมั่นคงน้ำ พลังงาน และเกษตรที่เป็นมิตรต่อสิ่งแวดล้อม
- (๖) ยกระดับกระบวนการทัศน์เพื่อกำหนดอนาคตประเทศ

#### ๔.๖ ยุทธศาสตร์ชาติด้านการปรับสมดุลและพัฒนาระบบการบริหารจัดการภาครัฐ

(๑) ภาครัฐที่ยึดประชาชนเป็นศูนย์กลาง ตอบสนองความต้องการ และให้บริการอย่าง

สะดวกรวดเร็ว โปร่งใส

(๒) ภาครัฐบริหารงานแบบบูรณาการโดยมียุทธศาสตร์ชาติเป็นเป้าหมายและเชื่อมโยง

การพัฒนาในทุกระดับ ทุกประเด็น ทุกภารกิจ และทุกพื้นที่

(๓) ภาครัฐมีขนาดเล็ก gọn เหมาะสมกับภารกิจ ส่งเสริมให้ประชาชนและทุกภาคส่วนมี

ส่วนร่วมในการพัฒนาประเทศ

(๔) ภาครัฐมีความทันสมัย

(๕) บุคลากรภาครัฐเป็นคนดีและเก่ง ยึดหลักคุณธรรม จริยธรรม มีจิตสำนึกมี

ความสามารถสูง มุ่งมั่น และเป็นมืออาชีพ

(๖) ภาครัฐมีความโปร่งใส ปลอดภัยและประพฤติมิชอบ

(๗) กฎหมายมีความสอดคล้องเหมาะสมกับบริบทต่าง ๆ และมีเท่าที่จำเป็น

(๘) กระบวนการยุติธรรมเคารพสิทธิมนุษยชนและปฏิบัติต่อประชาชนโดยเสมอภาค

#### ๑.๒ แผนพัฒนาเศรษฐกิจและสังคมแห่งชาติ ฉบับที่ ๑๒

การจัดทำแผนพัฒนาท้องถิ่นของ อบต. มีความสัมพันธ์และสอดคล้องกับแผนยุทธศาสตร์พัฒนา

ขององค์กรปกครองส่วนท้องถิ่น โดยแผนยุทธศาสตร์การพัฒนาจะต้องสอดคล้องกับแผนพัฒนาเศรษฐกิจและ

สังคมแห่งชาติ แต่ทั้งนี้ แผนพัฒนาเศรษฐกิจและสังคมแห่งชาติ ฉบับที่ ๑๑ (พ.ศ. ๒๕๕๕ - ๒๕๕๙) ได้สิ้นสุดลง

และการจัดทำแผนพัฒนาเศรษฐกิจและสังคมแห่งชาติ ฉบับที่ ๑๒ อยู่ระหว่างการดำเนินการและยังไม่

ประกาศใช้ แต่ได้กำหนดทิศทางของแผนพัฒนาเศรษฐกิจและสังคมแห่งชาติ ฉบับที่ ๑๒ เอาไว้แล้ว

ประกอบด้วย

ยุทธศาสตร์ที่ ๑ : การเสริมสร้างและพัฒนาศักยภาพทุนมนุษย์

ยุทธศาสตร์ที่ ๒ : การสร้างความเป็นธรรมและลดความเหลื่อมล้ำในสังคม  
ยุทธศาสตร์ที่ ๓ : การสร้างความเข้มแข็งทางเศรษฐกิจและแข่งขันได้อย่างยั่งยืน  
ยุทธศาสตร์ที่ ๔ : การเติบโตที่เป็นมิตรกับสิ่งแวดล้อมเพื่อการพัฒนาอย่างยั่งยืน  
ยุทธศาสตร์ที่ ๕ : การเสริมสร้างความมั่นคงแห่งชาติเพื่อการพัฒนาประเทศ สู่ความมั่งคั่งและยั่งยืน  
ยุทธศาสตร์ที่ ๖ : การบริหารจัดการในภาครัฐ การป้องกันการทุจริตประพฤตมิชอบ และธรรมาภิบาลในสังคมไทย

ยุทธศาสตร์ที่ ๗ : การพัฒนาโครงสร้างพื้นฐานและระบบโลจิสติกส์

ยุทธศาสตร์ที่ ๘ : การพัฒนาวิทยาศาสตร์ เทคโนโลยี วิจัย และนวัตกรรม

ยุทธศาสตร์ที่ ๙ : การพัฒนาภาค เมือง และพื้นที่เศรษฐกิจ

ยุทธศาสตร์ที่ ๑๐ : ความร่วมมือระหว่างประเทศเพื่อการพัฒนา

ดังนั้น เพื่อให้การจัดทำแผนพัฒนาท้องถิ่น (พ.ศ. ๒๕๖๑ - ๒๕๖๕) มีความสอดคล้องกับทิศทางแผนพัฒนาเศรษฐกิจและสังคมแห่งชาติ ฉบับที่ ๑๒ อปต.จึงได้นำทิศทางของแผนพัฒนาเศรษฐกิจและสังคมแห่งชาติดังกล่าวมาประกอบในการจัดทำแผนพัฒนาสามปีให้เหมาะสมกับสถานการณ์ของ อปต. ซึ่งทิศทางของแผนพัฒนาเศรษฐกิจและสังคมแห่งชาติ ฉบับที่ ๑๒ มีรายละเอียดดังนี้

#### ๑. กรอบแนวคิดและหลักการ

ในช่วงของแผนพัฒนาเศรษฐกิจและสังคมแห่งชาติฉบับที่ ๑๒ (พ.ศ. ๒๕๖๐ - ๒๕๖๔) ประเทศไทยจะยังคงประสบภาวะแวดล้อมและบริบทของการเปลี่ยนแปลงต่างๆ ที่อาจก่อให้เกิดความเสี่ยงทั้งจากภายในและภายนอกประเทศ อาทิ กระแสการเปิดเศรษฐกิจเสรี ความท้าทายของเทคโนโลยีใหม่ๆ การเข้าสู่สังคมผู้สูงอายุ การเกิดภัยธรรมชาติที่รุนแรง ประกอบกับสถานการณ์ด้านต่างๆ ทั้งเศรษฐกิจ สังคม ทรัพยากรธรรมชาติและสิ่งแวดล้อมของประเทศในปัจจุบันที่ยังคงประสบปัญหาในหลายด้าน เช่น ปัญหาผลิตภาพการผลิตความสามารถในการแข่งขัน คุณภาพการศึกษา ความเหลื่อมล้ำทางสังคม เป็นต้น ทำให้การพัฒนาในช่วงแผนพัฒนาฯ ฉบับที่ ๑๒ จึงจำเป็นต้องยึดกรอบแนวคิดและหลักการในการวางแผนที่สำคัญ ดังนี้

- (๑) การน้อมนำและประยุกต์ใช้หลักปรัชญาของเศรษฐกิจพอเพียง
- (๒) คนเป็นศูนย์กลางของการพัฒนาอย่างมีส่วนร่วม
- (๓) การสนับสนุนและส่งเสริมแนวคิดการปฏิรูปประเทศ และ
- (๔) การพัฒนาสู่ความมั่นคง มั่งคั่ง ยั่งยืน สังคมอยู่ร่วมกันอย่างมีความสุข

#### ๒. สถานะของประเทศ

##### ๒.๑ ด้านเศรษฐกิจ

๒.๑.๑ ๓ ปีแรกของแผนพัฒนาฯ ฉบับที่ ๑๑ เริ่มแสดงให้เห็นถึงข้อจำกัดในการขยายตัวทางเศรษฐกิจ แม้ว่าเศรษฐกิจของไทยในระยะที่ผ่านมา (ยกเว้นช่วงวิกฤตการณ์ทางเศรษฐกิจ ปี ๒๕๔๐-๒๕๔๑) จะขยายตัวได้ดีเฉลี่ยประมาณร้อยละ ๕ ต่อปี จนทำให้รายได้ประชาชาติต่อหัว (GNP Per Capita) ในปี ๒๕๕๗ มาอยู่ที่ประมาณ ๑๙๖,๒๔๐ บาท หรือประมาณ ๖,๐๔๑ ดอลลาร์ สหรัฐ. ต่อคนต่อปี ซึ่งทำให้ประเทศไทยได้ขยับฐานะขึ้นมาเป็นประเทศรายได้ปานกลางชั้นสูง (Upper Middle Income Country) แต่ในระยะ ๘ ปีที่ผ่านมา การขยายตัวทางเศรษฐกิจชะลอตัวลงและมีความผันผวน โดยขยายตัวเฉลี่ยเพียงร้อยละ ๓.๒ ชะลอจากร้อยละ ๕.๗ ในช่วงแผนพัฒนาฯ ฉบับที่ ๙ ซึ่งต่ำกว่าศักยภาพของระบบเศรษฐกิจและต่ำกว่าระดับที่จะทำให้ประเทศไทย หลุดจากกับดักประเทศรายได้ปานกลางในระยะเวลายันครุ โดยสาเหตุที่สำคัญประการหนึ่งมาจากการชะลอตัว ของการลงทุนโดยรวมอย่างต่อเนื่อง ดังจะเห็นได้จาก สัดส่วนการลงทุนรวมต่อผลิตภัณฑ์มวลรวมในประเทศ (Gross Domestic Product : GDP) ลดลงจากร้อยละ ๔๑.๓ ในช่วงปี ๒๕๓๔ - ๒๕๓๙ เป็นร้อยละ ๒๕.๖๑ (พ.ศ. ๒๕๖๑ - ๒๕๖๕) ขององค์การบริหารส่วนตำบลเขาเติน หน้า ๑๖



๒๕.๕ ในช่วงปี ๒๕๔๓ – ๒๕๕๗ นอกจากนี้ เมื่อเทียบกับประเทศอื่นๆ ในภูมิภาค จะพบว่าอัตราการขยายตัวของการลงทุนของไทยโดยเฉลี่ยในช่วงปี ๒๕๔๓ – ๒๕๕๗ อยู่ที่ประมาณร้อยละ ๔.๙ ต่ำกว่าสิงคโปร์และมาเลเซียซึ่งมีระดับการ พัฒนาที่สูงกว่าไทย

**๒.๒.๒ การปรับโครงสร้างการผลิตสู่ประเทศรายได้ปานกลางขั้นสูง แต่ความสามารถในการแข่งขันเริ่มลดลง** โครงสร้างการผลิตของไทยได้เปลี่ยนผ่านจากภาคเกษตรไปสู่ภาคอุตสาหกรรมและบริการมากขึ้น โดยภาคอุตสาหกรรมได้มีการส่งสมองค์ความรู้และเทคโนโลยีอย่างต่อเนื่อง ทำให้มีการพัฒนาจากอุตสาหกรรมขั้นปฐมภายใต้การบริหารจัดการของเงินทุนต่างชาติมาเป็นอุตสาหกรรมพื้นฐาน (Supporting Industry) และอุตสาหกรรมที่มีเทคโนโลยีสูงขั้นภายใต้เครือข่ายของบริษัทแม่ในต่างชาติและของนักลงทุนไทยที่มีสัดส่วนสูงขึ้น จนประเทศไทยกลายเป็นประเทศรายได้ปานกลางขั้นสูง ขณะเดียวกันก็มีการเคลื่อนย้ายแรงงานจากภาคเกษตรไปยังภาคอุตสาหกรรมและบริการที่มีประสิทธิภาพการผลิตสูงกว่า ทำให้ผลิตภาพแรงงานในระยะที่ผ่านมายังเพิ่มในระดับที่น่าพอใจแต่การชะลอตัวของกำลังแรงงานและการเพิ่มผลิตภาพการผลิตของกำลังแรงงานเป็นไปอย่างล่าช้า ประกอบกับผลิตภาพการผลิตของปัจจัยการผลิตรวม (Total Factor Productivity : TFP) ที่ลดลงทำให้ความสามารถในการแข่งขันระหว่างประเทศในระยะหลังลดลงซึ่งสะท้อนมาที่ปริมาณการส่งออกรวมขยายตัวช้าลงจากร้อยละ ๙.๗ ต่อปีในช่วงแผนพัฒนาฯ ฉบับที่ ๙ (พ.ศ. ๒๕๔๕-๒๕๔๙) เป็นเฉลี่ยร้อยละ ๑.๑ ในช่วง ๓ ปีของแผนพัฒนาฯ ฉบับที่ ๑๑ (พ.ศ. ๒๕๕๕-๒๕๕๗)

**๒.๑.๓ ผลิตภาพการผลิตของปัจจัยการผลิตรวม (TFP) ยังคงอยู่ในระดับต่ำทำให้ขาดพลังในการขับเคลื่อนการขยายตัวทางเศรษฐกิจให้หลุดพ้นจากการเป็นประเทศรายได้ปานกลาง** ซึ่งต้องอาศัยการผลิตที่มีเทคโนโลยีและนวัตกรรมการผลิตที่เป็นของตนเองมากขึ้น แม้ว่าการขยายตัวของผลิตภาพการผลิตรวมในช่วงก่อนแผนพัฒนาฯ ฉบับที่ ๑๐ จะอยู่ในระดับที่น่าพอใจก็ตาม แต่มีแนวโน้มลดลงในระยะ ๘ ปี ที่ผ่านมาและยังมีความล่าช้าเมื่อเทียบกับประเทศที่เริ่มพัฒนาประเทศในช่วงเวลาเดียวกันและสามารถยกระดับการพัฒนาประเทศเข้าสู่การเป็นประเทศรายได้สูงในช่วงก่อนหน้า ทั้งนี้การขยายตัวของผลิตภาพการผลิตรวม ลดลงจากร้อยละ ๓.๓๒ ในช่วงแผนพัฒนาฯ ฉบับที่ ๙ เป็นร้อยละ ๒.๐๕ ในช่วงครึ่งแรกของแผนพัฒนาฯ ฉบับที่ ๑๑ ทำให้ประเทศไทยจำเป็นต้องให้ความสำคัญกับการพัฒนาเทคโนโลยีและนวัตกรรมการผลิตเพิ่มการลงทุนเพื่อเพิ่มประสิทธิภาพของระบบเศรษฐกิจ และเพิ่มแรงขับเคลื่อนจากผลิตภาพการผลิตของปัจจัยแรงงาน

**๒.๑.๔ การลดลงของความแข็งแกร่งด้านเสถียรภาพทางเศรษฐกิจจะเป็นอุปสรรคต่อการแก้ไขปัญหาเชิงโครงสร้าง การรองรับเงื่อนไขในระบบเศรษฐกิจโลก และการดำเนินนโยบายและการบริหารจัดการเศรษฐกิจในอนาคต** แม้ว่าเศรษฐกิจไทยจะประสบปัญหาเสถียรภาพทางเศรษฐกิจรุนแรงถึงสองครั้งในปี ๒๕๒๔ และ ๒๕๔๐ แต่การให้ความสำคัญกับการรักษาวินัยทางการเงินและการคลังทำให้เสถียรภาพของเศรษฐกิจไทยอยู่ในเกณฑ์ที่แข็งแกร่ง โดยเฉพาะเมื่อเทียบกับประเทศที่มีระดับการพัฒนาในระดับใกล้เคียงกัน อย่างไรก็ตาม เสถียรภาพทางเศรษฐกิจซึ่งเป็นจุดแข็งของเศรษฐกิจไทยและเอื้ออำนวยต่อการขยายตัวทางเศรษฐกิจมาอย่างต่อเนื่องเริ่มมีสัญญาณที่จะเป็นข้อจำกัดต่อการขยายตัวทางเศรษฐกิจในระยะยาวมากขึ้น โดยเฉพาะหนี้สาธารณะซึ่งเพิ่มขึ้นจากเฉลี่ยร้อยละ ๓๗.๙ ในช่วงแผนพัฒนาฯ ฉบับที่ ๑๐ เป็นร้อยละ ๔๒.๒ ในช่วง ๓ ปีแรกของแผนพัฒนาฯ ฉบับที่ ๑๑ ซึ่งชี้ให้เห็นว่าแม้จะอยู่ภายใต้กรอบวินัยทางการคลังแต่มีแนวโน้มเพิ่มขึ้นจากผลของการดำเนินมาตรการกระตุ้นเศรษฐกิจระยะสั้นในระยะที่ผ่านมาและจะเป็นข้อจำกัดต่อการใช้มาตรการทางการคลังในการกระตุ้นเศรษฐกิจและการพัฒนาศักยภาพการขยายตัวทางเศรษฐกิจในระยะต่อไป

**๒.๑.๕ อันดับความสามารถในการแข่งขันโดยรวมยังปรับตัวดีขึ้นไม่มากนัก** เนื่องจากต่างประเทศมีพลังการขับเคลื่อนมากกว่าไทย และประเทศไทยอยู่ในสถานการณ์การแข่งขันที่อยู่ตรงกลางระหว่างประเทศที่มีความได้เปรียบด้านต้นทุนแรงงานและการผลิต และประเทศที่มีความก้าวหน้าและมีความสามารถในการแข่งขันทางนวัตกรรมและความคิดสร้างสรรค์ โดยในปี พ.ศ. ๒๕๕๗ WEF (World Economic Forum) (พ.ศ. ๒๕๖๑ - ๒๕๖๕) ขององค์การบริหารส่วนตำบลเขาหิน หน้า ๑๗

Economic Forum) ได้จัดอันดับความสามารถในการแข่งขันของประเทศไทยเป็นอันดับที่ ๓๑ จาก ๑๔๔ ประเทศ และในปี พ.ศ. ๒๕๕๗ IMD (International Institute for Management Development) ได้จัดอันดับไว้ที่ ๓๐ จาก ๖๑ ประเทศชั้นนำ ในขณะที่ผลการวิจัยประเทศที่มีความสะดวกในการเข้าไปประกอบธุรกิจประจำปี ๒๕๕๘ หรือ Ease of Doing Business ๒๐๑๕ ซึ่งดำเนินการโดยธนาคารโลกนั้นประเทศไทยได้รับการจัดให้อยู่ในอันดับที่ ๒๖ จาก ๑๙๘ ประเทศทั่วโลก

**๒.๑.๖ สถานการณ์การพัฒนาวิทยาศาสตร์ เทคโนโลยี วิจัย และนวัตกรรมของประเทศ ได้รับการยกระดับดีขึ้น** จากการผนึกกำลังของหน่วยงานด้านวิทยาศาสตร์ เทคโนโลยี วิจัย และนวัตกรรม และเชื่อมโยงให้เกิดความมั่นใจของภาคธุรกิจเอกชน แต่ยังคงอยู่ในระดับต่ำเมื่อเปรียบเทียบกับกลุ่มประเทศที่มีรายได้สูง โดยในปี ๒๕๕๗ อันดับความพร้อมด้านโครงสร้างพื้นฐานทางวิทยาศาสตร์อยู่ที่ ๔๗ และด้านเทคโนโลยีที่ ๔๔ จาก ๖๑ ประเทศที่จัดอันดับโดย IMD ลดลงเมื่อเทียบกับอันดับที่ ๓๗ และ ๔๓ ตามลำดับในปี ๒๕๕๑ และตลอดช่วงระยะเวลา ๑๔ ปีที่ผ่านมา (๒๕๔๓-๒๕๕๖) ค่าเฉลี่ยการลงทุนด้านการวิจัยและพัฒนาต่อ GDP ยังคงอยู่ในระดับร้อยละ ๐.๑๗ ต่อ GDP โดยในปี ๒๕๕๖ (ข้อมูลล่าสุด) ประเทศไทยมีการลงทุนด้านการวิจัยและพัฒนาเพิ่มขึ้นเป็นร้อยละ ๐.๔๘ ต่อ GDP โดยเป็นการลงทุนวิจัยและพัฒนาจากภาครัฐประมาณร้อยละ ๕๓ และจากภาคเอกชนประมาณร้อยละ ๔๗ ขณะที่ประเทศที่พัฒนาแล้ว เช่น เกาหลีใต้ ญี่ปุ่น สหรัฐอเมริกา ออสเตรเลีย มีค่าใช้จ่ายเพื่อการวิจัยและพัฒนาอยู่ที่ร้อยละ ๔.๐๓, ๓.๓๕, ๒.๗๙, และ ๒.๒๗ ต่อ GDP ในปี ๒๕๕๕ ตามลำดับ

ขณะเดียวกันบุคลากรด้านการวิจัยและพัฒนาของประเทศไทยยังมีจำนวนไม่เพียงพอต่อการส่งเสริมการพัฒนาวิทยาศาสตร์ เทคโนโลยี วิจัย และนวัตกรรมในระดับก้าวหน้า โดยในปี ๒๕๕๖ บุคลากรด้านการวิจัยและพัฒนา มีจำนวน ๑๑ คนต่อประชากร ๑๐,๐๐๐ คน ซึ่งเมื่อเปรียบเทียบกับประเทศพัฒนาแล้ว ส่วนใหญ่จะอยู่ที่ระดับ ๒๐-๓๐ คนต่อประชากร ๑๐,๐๐๐ คน

**๒.๑.๗ สถานการณ์ด้านโครงสร้างพื้นฐานยังคงมีปัญหาในหลายๆ ด้าน** ประกอบด้วยรูปแบบการขนส่งยังไม่สามารถปรับเปลี่ยนจากทางถนนเป็นทางน้ำและทางรางได้ตามเป้าหมายและยังขาดการพัฒนาคุณภาพการให้บริการ การบริหารจัดการกิจการประปาอย่างขาดเอกภาพ การให้บริการน้ำประปาอย่างกระจุกในเขตนครหลวงและเขตเมืองหลักในภูมิภาค และมีแหล่งน้ำดิบไม่เพียงพอ การให้บริการ ICT ยังไม่ทั่วถึงกระจุกตัวอยู่ในเมือง และมีราคาค่อนข้างสูง ประสิทธิภาพการใช้พลังงานของประเทศมีแนวโน้มลดลงเล็กน้อยและยังคงเผชิญกับความเสี่ยงด้านความมั่นคงทั้งในระยะสั้นและระยะยาว นอกจากนี้ การส่งเสริมการวิจัยและพัฒนาเทคโนโลยีและการพัฒนานวัตกรรมด้านพลังงานและ ICT อยู่ในระดับต่ำและมีข้อจำกัด ยังไม่สามารถ

พัฒนาต่อยอดในเชิงพาณิชย์ได้อย่างเป็นรูปธรรมนอกจากนี้ ด้านบุคลากรและการบริหารจัดการ รวมทั้งกฎหมายที่เกี่ยวข้องกับการบริหารจัดการด้านโครงสร้างพื้นฐานยังขาดประสิทธิภาพ โดยเฉพาะการคุ้มครองทรัพย์สินทางปัญญา การทำธุรกรรมอิเล็กทรอนิกส์ การรักษาความปลอดภัย และข้อจำกัดต่อการทำธุรกิจใหม่และการประกอบกิจการในต่างประเทศ ตลอดจนบุคลากรด้านโลจิสติกส์ยังขาดความรู้และทักษะเฉพาะด้านที่ตรงต่อความต้องการของอุตสาหกรรม เช่น

## **๒.๒ ด้านสังคม**

**๒.๒.๑ โครงสร้างประชากรเปลี่ยนแปลงเข้าสู่การเป็นสังคมสูงวัย** แต่ยังคงมีปัญหาทั้งในเชิงปริมาณและคุณภาพของประชากรในทุกช่วงวัย เนื่องจากปัจจัยหลักๆ ได้แก่

(๑) ประชากรวัยเด็กของไทยมีจำนวนลดลงอย่างรวดเร็ว มีพัฒนาการไม่สมวัยและการตั้งครภ์ในกลุ่มวัยรุ่นที่มีแนวโน้มเพิ่มขึ้น อัตราการเจริญพันธุ์รวมลดลงจาก ๖.๓ คน ในช่วงปี ๒๕๐๗-๒๕๐๘ เป็น ๑.๖๒ คน ในช่วงปี ๒๕๔๘-๒๕๕๘ และคาดว่าในปี ๒๕๘๓ จะลดลงเหลือเพียง ๑.๓ คน

(๒) กำลังแรงงานมีแนวโน้มลดลง และแรงงานกว่าร้อยละ ๓๐ เป็นประชากรกลุ่ม เจเนอเรชัน Y (Gen Y)\* ขณะที่ผลิตภาพแรงงานยังเพิ่มขึ้นช้า ซึ่งจะเป็นข้อจำกัดต่อการพัฒนาในระยะต่อไป กำลังแรงงานของไทยมีจำนวน ๓๘.๙ ล้านคนในช่วงปี ๒๕๕๕-๒๕๕๗ และเริ่มลดลงร้อยละ ๐.๑ ในปี ๒๕๕๖ และร้อยละ ๐.๒ ในปี ๒๕๕๗ ขณะที่ผลิตภาพแรงงานเฉลี่ยเพิ่มขึ้นร้อยละ ๒.๒ ต่อปีในช่วง ๑๐ ปีที่ผ่านมา (ปี ๒๕๔๘-๒๕๕๗) แต่ยังต่ำกว่าประเทศเพื่อนบ้าน เช่น มาเลเซีย ๑ เท่าตัว และสิงคโปร์ ๕ เท่าตัว และกำลังแรงงานกว่าร้อยละ ๖๕.๑ มีการศึกษาในระดับมัธยมต้นและต่ำกว่า นอกจากนี้ กำลังแรงงานกลุ่มเจเนอเรชัน วาย ซึ่งมีจำนวนร้อยละ ๒๗ ของประชากรในปี ๒๕๕๓ มีลักษณะความเป็นปัจเจกสูง ไม่ให้ความสำคัญกับการมี ครอบครัว ส่งผลต่อรูปแบบการประกอบอาชีพและอัตราการเจริญพันธุ์รวมของประเทศในอนาคต

(๓) กลุ่มผู้สูงอายุวัยกลางและวัยปลายมีแนวโน้มเพิ่มสูงขึ้น สะท้อนถึงภาระ ค่าใช้จ่ายด้านสุขภาพที่เพิ่มมากขึ้น ขณะที่ผู้สูงอายุจำนวนมากยังมีรายได้ไม่เพียงพอในการยังชีพ ผู้สูงอายุมี แนวโน้มเพิ่มขึ้นจาก ๑๐.๓ ล้านคน (ร้อยละ ๑๖.๒) ในปี ๒๕๕๘ เป็น ๒๐.๕ ล้านคน (ร้อยละ ๓๒.๑) ในปี ๒๕๘๓ การเพิ่มขึ้นของผู้สูงอายุวัยกลางและวัยปลายจะส่งผลต่อภาระค่าใช้จ่ายในการดูแลที่เพิ่มสูงขึ้น แม้ ผู้สูงอายุมีส่วนร่วมในกำลังแรงงานเพิ่มขึ้น แต่มีรายได้ไม่เพียงพอกับค่าใช้จ่าย เนื่องจากมีการออมน้อย และแหล่ง รายได้หลักร้อยละ ๗๘.๕ ของรายได้ทั้งหมดมาจากการเกื้อหนุนของบุตร

**๒.๒.๒ คราวเรือนไทยโดยเฉลี่ยมีขนาดลดลงและรูปแบบของครอบครัวเปลี่ยนแปลงมี หลากหลายรูปแบบมากขึ้น** อัตราการเจริญพันธุ์ที่ลดลงส่งผลให้ขนาดครัวเรือนโดยเฉลี่ยลดลงจาก ๓.๖ คน ในปี ๒๕๔๓ เหลือ ๓ คน ในปี ๒๕๕๖ โดยครัวเรือนเดี่ยว ครัวเรือน ๑ รุ่น และครัวเรือนแห่งกลางมีการขยายตัว มากที่สุดในช่วงปี ๒๕๔๓-๒๕๕๖ ส่งผลให้ความสัมพันธ์ทางสังคมและครอบครัวเปลี่ยนแปลงไปทำให้ครอบครัว เสี่ยงต่อการล่มสลาย

**๒.๒.๓ คนไทยยังมีปัญหาเชิงคุณภาพทั้งด้านสุขภาพ การเรียนรู้ และคุณธรรมจริยธรรม** โดยคนไทยมีอายุคาดเฉลี่ยสูงขึ้น อายุคาดเฉลี่ยเมื่อแรกเกิดของคนไทย ปี ๒๕๕๗ เพศชาย ๗๑.๓ ปี เพศหญิง ๗๘.๒ ปี แต่เสียชีวิตก่อนวัยอันควรจากโรคและการบาดเจ็บ เนื่องจากโรคไม่ติดต่อและอุบัติเหตุ อย่างไรก็ตาม คนไทยได้รับโอกาสทางการศึกษาสูงขึ้น จำนวนปีการศึกษาเฉลี่ยของประชากรวัยแรงงานอายุ ๑๕.๕๙ ปี เพิ่มขึ้น อย่างต่อเนื่อง โดยช่วงปี ๒๕๕๑-๒๕๕๖ มีการศึกษาเฉลี่ย ๘.๙ ปี ขณะที่คุณภาพการศึกษาอยู่ในระดับต่ำ สะท้อนได้จากคะแนนผลสัมฤทธิ์ทางการเรียนของนักเรียนชั้นพื้นฐาน (O-NET) ในปี ๒๕๕๖ มีค่าเฉลี่ยต่ำกว่า ร้อยละ ๕๐ นอกจากนี้ คนไทยส่วนใหญ่มีปัญหาด้านคุณธรรมจริยธรรม โดยผลการวิจัยและการสำรวจต่างๆ พบว่าปัญหาสำคัญที่สุด คือ ความซื่อสัตย์สุจริต และการทุจริตคอร์รัปชัน โดยเห็นว่าต้องส่งเสริมคุณธรรม จริยธรรมในสังคมไทยเร่งด่วน

**๒.๒.๔ สถานการณ์ความยากจนมีแนวโน้มลดลง แต่ยังคงมีความเหลื่อมล้ำของการกระจาย รายได้** สัดส่วนคนจนลดลงอย่างต่อเนื่องจากร้อยละ ๔๒ ในปี ๒๕๔๓ เหลือร้อยละ ๑๐.๙ ในปี ๒๕๕๖ แต่ความ ยากจนยังกระจุกตัวหนาแน่นในภาคตะวันออกเฉียงเหนือและภาคเหนือ ขณะที่ความเหลื่อมล้ำด้านรายได้มีแนวโน้มดี ขึ้นเล็กน้อย ค่าสัมประสิทธิ์ความไม่เสมอภาค (Gini Coefficient) ด้านรายได้ลดลงจาก ๐.๔๘๔ ในปี ๒๕๕๔ เหลือ ๐.๔๖๕ ในปี ๒๕๕๖ อย่างไรก็ตามความแตกต่างของรายได้ระหว่างกลุ่มคนรวยที่สุดกับกลุ่มคนจนที่สุด แตกต่างกันถึง ๓๔.๙ เท่า ในปี ๒๕๕๖ โดยกลุ่มคนรวยที่สุดร้อยละ ๑๐ ถือครองรายได้สูงถึงร้อยละ ๓๖.๘ ของ รายได้ทั้งหมด ขณะที่กลุ่มคนจนที่สุดร้อยละ ๑๐ ถือครองรายได้เพียงร้อยละ ๑.๑ สาเหตุพื้นฐานที่สำคัญจาก โครงสร้างเศรษฐกิจที่ไม่สมดุล ส่งผลให้การกระจายประโยชน์ของการพัฒนาไปยังกลุ่มคนต่างๆ ในสังคมไม่ทั่วถึง\*

**๒.๒.๕ ความเหลื่อมล้ำระหว่างกลุ่มคนยังคงเป็นปัญหาสำคัญของสังคมไทย** อันเนื่องมาจาก

(๑) ความเหลื่อมล้ำด้านสินทรัพย์ทั้งด้านการเงินและการถือครองที่ดินยังคงกระจุกตัวอยู่ในกลุ่มคนเพียงส่วนน้อย โดยเฉพาะอย่างยิ่งการถือครองที่ดินโดยกลุ่มผู้ถือครองที่ดินร้อยละ ๒๐ มีการถือ

ครองที่ดินมากที่สุดมีส่วนการถือครองที่ดินสูงกว่ากลุ่มผู้ถือครองที่ดินร้อยละ ๒๐ ที่มีการถือครองที่ดินน้อยที่สุด ๓๒๕.๗ ไร่ เนื่องจากปัญหากรรมสิทธิ์ที่ดิน และการขาดประสิทธิภาพในการบริหารจัดการที่ดินว่างเปล่าของภาครัฐ

**(๒) เด็กยากจนยังเข้าไม่ถึงการศึกษาขั้นพื้นฐาน ขณะที่โอกาสในการเข้าถึงการศึกษาในระดับปริญญาตรียังมีความแตกต่างกันตามฐานะของกลุ่มประชากร ระหว่างเขตเมือง-ชนบท และระหว่างภูมิภาค** มีปัจจัยหลักมาจากปัญหาเรื่องค่าครองชีพและการเดินทางไปศึกษา โดยกลุ่มประชากรร้อยละ ๑๐ ที่มีฐานะความเป็นอยู่ที่ดีที่สุด มีโอกาสเข้าถึงการศึกษาระดับปริญญาตรีมากกว่ากลุ่มประชากรร้อยละ ๑๐ ที่มีฐานะความเป็นอยู่ด้อยที่สุดประมาณ ๑๙.๑ เท่า นักศึกษาในเขตเมืองมีโอกาสสูงกว่านักศึกษาในเขตชนบทประมาณ ๒.๒ เท่า

**(๓) คุณภาพการให้บริการสาธารณสุขยังคงมีความเหลื่อมล้ำกันระหว่างภูมิภาค** โดยเฉพาะการกระจายทรัพยากรทางการแพทย์และสาธารณสุข อาทิ จากการสำรวจทรัพยากรสาธารณสุขในปี ๒๕๕๖ พบว่า อัตราส่วนแพทย์ต่อประชากรระหว่างกรุงเทพฯ และภาคตะวันออกเฉียงเหนือต่างกันถึง ๓.๖ เท่า

**(๔) ความเหลื่อมล้ำการเข้าถึงการคุ้มครองทางสังคมของแรงงาน แรงงานอิสระ** เข้าถึงการคุ้มครองมากขึ้น จากการเข้าถึงการประกันตนตามมาตรา ๕๐ ที่เพิ่มขึ้นจาก ๑.๒๙ ล้านคน ในปี ๒๕๕๕ เป็น ๒.๔๗๑ ล้านคน ในปี ๒๕๕๗ทำให้แรงงานในระบบมีสัดส่วนเพิ่มขึ้นเป็นร้อยละ ๔๒.๔ ในปี ๒๕๕๗ อย่างไรก็ตาม แรงงานในระบบได้รับค่าจ้างเฉลี่ยสูงกว่าแรงงานนอกระบบประมาณ ๒.๑ เท่า ในปี ๒๕๕๖

**(๕) ความเหลื่อมล้ำด้านกระบวนการยุติธรรม** เนื่องจากประชาชนไม่เข้าใจกฎหมาย เข้าไม่ถึงกระบวนการยุติธรรม และหน่วยงานในกระบวนการยุติธรรมขาดการบูรณาการในการทำงาน นอกจากนี้ผู้มีรายได้น้อยมักไม่ได้รับความเป็นธรรม ไม่สามารถต่อสู้คดีจากการที่ไม่สามารถรับภาระค่าใช้จ่ายในกระบวนการยุติธรรมและต้องใช้เวลายาวนาน

**๒.๒.๖ คนไทยมีความมั่นคงทางสังคมมากขึ้น** จากการที่คนไทยกว่าร้อยละ ๙๙.๙ ได้รับความคุ้มครองทางด้านสุขภาพ โดยอยู่ภายใต้ระบบประกันสุขภาพถ้วนหน้าร้อยละ ๗๓.๘ ระบบประกันสังคมร้อยละ ๑๖.๗ และระบบสวัสดิการรักษายาบาลข้าราชการ/รัฐวิสาหกิจร้อยละ ๗.๑ ขณะที่ กลุ่มผู้ด้อยโอกาสมีหลักประกันทางรายได้มั่นคงขึ้นและมีความครอบคลุมมากขึ้น โดยในปี ๒๕๕๘ ผู้สูงอายุได้รับการสงเคราะห์เบี้ยยังชีพเพิ่มขึ้นเป็นแบบขั้นบันไดตามช่วงอายุ ๘.๓ ล้านคน จากผู้สูงอายุทั้งประเทศ ๑๐.๔ ล้านคน ส่วนผู้พิการได้รับเบี้ยยังชีพเพิ่มขึ้นเป็น ๘๐๐ บาท ครอบคลุมผู้พิการร้อยละ ๘๙.๕ และรัฐให้เงินอุดหนุนแก่เด็กด้อยโอกาสที่อยู่ในครอบครัวยากจนให้ได้รับการเลี้ยงดูที่มีคุณภาพภายใต้โครงการอุดหนุนเพื่อการเลี้ยงดูเด็กแรกเกิดอย่างไรก็ตาม สวัสดิการด้านที่อยู่อาศัยยังไม่ครอบคลุมกลุ่มผู้มีรายได้น้อยและผู้ยากไร้ แม้ว่ารัฐจัดสวัสดิการด้านที่อยู่อาศัยภายใต้โครงการต่างๆ แต่ปัจจุบันกลุ่มผู้มีรายได้น้อยและรายได้อ่อนกลางยังไม่มีกรรมสิทธิ์ในที่อยู่อาศัยถึง ๔,๕๔๔,๙๒๖ ครัวเรือน อย่างไรก็ตามรัฐเริ่มให้ความสำคัญกับการพัฒนาที่อยู่อาศัยแก่ผู้สูงอายุโดยเฉพาะผู้มีรายได้น้อยและผู้ยากไร้

**๒.๒.๗ วัฒนธรรมอันดีงามของไทยเริ่มเสื่อมถอยและสังคมไทยมีแนวโน้มเป็นสังคมพหุวัฒนธรรมมากขึ้น** อาทิ การให้คุณค่ากับความสนุกสนาน และความสะดักสะบาย ละเลยเรื่องวินัย มีความเห็นแก่ตัว ไม่รู้จักเสียสละไม่เอื้อเฟื้อเผื่อแผ่ และขาดความรับผิดชอบ นอกจากนี้ยังมีแนวโน้มการเป็นสังคมพหุวัฒนธรรม โดยเฉพาะการเข้ามาของแรงงานต่างชาติที่ก่อให้เกิดการนำเอาวัฒนธรรมต้นทางผสมผสานกับวัฒนธรรมท้องถิ่น

**๒.๒.๘ ความเข้มแข็งของชุมชนมีแนวโน้มที่ดีขึ้น** ชุมชนสามารถแก้ปัญหาและสนองตอบความต้องการของชุมชนด้วยตนเองได้ดีขึ้น โดยมีกระบวนการจัดทำแผนชุมชนที่ครอบคลุมทุกพื้นที่ และบูรณาการเป็นแผนตำบลเพื่อเชื่อมโยงกับแผนขององค์กรปกครองส่วนท้องถิ่น แผนพัฒนาอำเภอ และแผนพัฒนาแผนพัฒนาท้องถิ่น (พ.ศ. ๒๕๖๑ - ๒๕๖๕) ขององค์การบริหารส่วนตำบลเขาดิน หน้า ๒๐

จังหวัดเพื่อให้ได้รับการสนับสนุนทั้งในด้านองค์ความรู้และงบประมาณในกิจกรรมที่เกินความสามารถของชุมชน มีการรวมกลุ่มทำกิจกรรมทั้งด้านเศรษฐกิจ สังคม สิ่งแวดล้อมและเชื่อมโยงเป็นเครือข่ายเพิ่มขึ้นจาก ๑๔๒,๖๓๒ แห่งในปี ๒๕๕๕ เป็น ๑๕๒,๓๗๗ แห่ง ในปี ๒๕๕๖ ส่วนใหญ่เป็นกลุ่มธุรกิจชุมชนและอาชีพ ร้อยละ ๓๒.๕๑ ขององค์กรทั้งหมด และองค์กรการเงิน ร้อยละ ๒๖.๗๗

**๒.๒.๙ ความไม่ยอมรับในความคิดเห็นที่แตกต่างกันส่งผลให้เกิดความขัดแย้งในสังคม**  
ในช่วงระยะเวลากว่า ๑๐ ปีที่ผ่านมา ความขัดแย้งในเชิงความคิดเห็นทางการเมืองของกลุ่มต่างๆ ที่มีความรุนแรงมากขึ้น นำไปสู่ความสูญเสียต่อชีวิต ทรัพย์สิน และส่งผลกระทบต่อสภาพจิตใจของประชาชนทั้งทางตรงและทางอ้อม

### **๒.๓ ด้านทรัพยากรธรรมชาติและสิ่งแวดล้อม**

**๒.๓.๑ ทรัพยากรธรรมชาติส่วนใหญ่ถูกนำไปใช้ในการพัฒนาจำนวนมาก ก่อให้เกิดความเสื่อมโทรมอย่างต่อเนื่องและเกิดปัญหาความขัดแย้งในการใช้ประโยชน์ทรัพยากรธรรมชาติมากขึ้น**

(๑) **พื้นที่ป่าไม้ลดลง** เนื่องจากจำนวนประชากรที่เพิ่มมากขึ้น ทำให้ความต้องการใช้ที่ดินเพื่อการผลิตทางการเกษตร การอยู่อาศัย และการพัฒนาโครงสร้างพื้นฐานเพิ่มมากขึ้นตามไปด้วย พื้นที่ป่าไม้จึงถูกบุกรุกทำลายมากขึ้น โดยพื้นที่ป่าไม้ลดลงจาก ๑๗๑.๐๒ ล้านไร่ หรือร้อยละ ๕๓.๓๓ ของพื้นที่ทั้งหมดของประเทศในปี ๒๕๐๔ เป็น ๑๐๒ ล้านไร่ หรือคิดเป็นร้อยละ ๓๑.๖ ในปี ๒๕๕๖

(๒) **ทรัพยากรดินเสื่อมโทรม** ทำให้ความหลากหลายทางชีวภาพถูกคุกคาม ทรัพยากรดินและที่ดินมีปัญหาความเสื่อมโทรมของดินจากการใช้ประโยชน์ที่ไม่ถูกต้องตามหลักวิชาการ ดินเกษตรกรรมเสื่อมคุณภาพ การชะล้างพังทลายของดิน นอกจากนี้ ยังมีปัญหาพื้นที่สูงชันหรือพื้นที่ภูเขา ซึ่งมีข้อจำกัดในการนำไปใช้ประโยชน์ การใช้ทรัพยากรที่ดินของประเทศยังไม่มีประสิทธิภาพและขาดการบูรณาการของหน่วยงานที่เกี่ยวข้อง การบริหารจัดการที่ดินมีปัญหาความไม่เป็นธรรมและการกระจายสิทธิการถือครองที่ดิน ความหลากหลายทางชีวภาพกำลังตกอยู่ภายใต้ภาวะถูกคุกคาม โดยมีสาเหตุมาจากการสูญเสียระบบนิเวศป่าไม้อย่างต่อเนื่องเป็นเวลานาน

(๓) **ป่าชายเลนและระบบนิเวศชายฝั่งถูกทำลาย** และมีการเปลี่ยนแปลงสภาพไปใช้ประโยชน์อื่นๆ จำนวนมาก เช่น การเพาะเลี้ยงชายฝั่ง โดยเฉพาะการทำนากุ้ง การขยายตัวของเมืองและอุตสาหกรรม ทำให้พื้นที่ป่าชายเลนลดลงจากปี ๒๕๐๔ ที่มีพื้นที่ป่าชายเลนกว่า ๒.๓ ล้านไร่ เหลือเพียง ๑.๕ ล้านไร่ ในปี ๒๕๕๒ คิดเป็นการลดลงร้อยละ ๓๔.๘ ทำให้รัฐเริ่มมีนโยบายปกป้องป่าชายเลนอย่างจริงจัง โดยไม่อนุญาตการต่อสัมปทานบัตรทั้งหมดตั้งแต่ปี ๒๕๓๔ และห้ามการใช้ประโยชน์อื่นๆ อย่างไรก็ตาม ในระหว่างปี ๒๕๔๙-๒๕๕๔ พบว่า ป่าชายเลนมีสภาพดีขึ้น ในปี ๒๕๕๔ ผลผลิตประมงทะเลมีปริมาณเพียง ๑.๖๑ ล้านตัน ลดลงจากปี ๒๕๔๙ ที่มีปริมาณ ๒.๔๒ ล้านตัน ในขณะที่พื้นที่เพาะเลี้ยงสัตว์น้ำชายฝั่งของประเทศไทยยังคงขยายตัวอย่างต่อเนื่องจากปริมาณความต้องการสัตว์น้ำที่เพิ่มมากขึ้น

(๔) **การผลิตพลังงานในประเทศไม่เพียงพอกับความต้องการแต่ประสิทธิภาพการใช้พลังงานดีขึ้น** ความต้องการใช้พลังงานของประเทศเพิ่มขึ้นตลอด ๓๐ ปีที่ผ่านมาแต่การผลิตพลังงานเชิงพาณิชย์เพื่อการบริโภคภายในประเทศไม่เพียงพอกับความต้องการ ทำให้ต้องนำเข้าจากต่างประเทศเพิ่มขึ้นโดยในปี ๒๕๕๕ ต้องนำเข้าเพิ่มขึ้นร้อยละ ๖ อยู่ที่ระดับ ๑.๐๖ ล้านบาร์เรลเทียบเท่าน้ำมันดิบต่อวัน คิดเป็นร้อยละ ๕๔ ของความต้องการใช้ในปี ๒๕๕๕ และคิดเป็นร้อยละ ๑๒.๕ ของ GDP โดยน้ำมันดิบมีการนำเข้าสูงที่สุดคิดเป็นร้อยละ ๗๖ ของการนำเข้าพลังงานทั้งหมด ขณะที่การใช้พลังงานเชิงพาณิชย์ขึ้นต้นในปี ๒๕๕๕ เพิ่มขึ้นร้อยละ ๖.๘ อยู่ที่ระดับ ๑.๙๘๑ พันบาร์เรลเทียบเท่าน้ำมันดิบต่อวัน ทั้งนี้ ประสิทธิภาพการใช้พลังงานของประเทศไทยมีแนวโน้มดีขึ้น โดยมีอัตราการเพิ่มขึ้นของการใช้พลังงานต่ำกว่าอัตราขยายตัวของ GDP โดยในปี ๒๕๕๕ การเพิ่มขึ้นของ GDP ร้อยละ ๑ ขณะที่มีการใช้พลังงานเพิ่มขึ้นเพียงร้อยละ ๐.๖

(๕) ทรัพยากรน้ำยังมีส่วนที่ไม่สามารถจัดสรรได้ตามความต้องการ ประเทศไทยประกอบด้วย ๒๕ ลุ่มน้ำหลัก น้ำทำตามธรรมชาติมีปริมาณรวม ๒๘๕,๒๒๗ ล้านลูกบาศก์เมตร ขณะที่การพัฒนาแหล่งเก็บกักน้ำในประเทศมีความจุคิดเป็นร้อยละ ๒๘ ของปริมาณน้ำทำธรรมชาติ มีแอ่งน้ำบาดาลทั้งหมด ๒๗ แอ่งน้ำบาดาล มีปริมาณการกักเก็บในใช้น้ำบาดาลรวมประมาณ ๑.๑๓ ล้านล้านลูกบาศก์เมตร มีศักยภาพที่จะพัฒนาขึ้นมาใช้ได้ โดยไม่กระทบต่อปริมาณน้ำบาดาลที่มีอยู่ได้รวมปีละ ๖๘,๒๐๐ ล้านลูกบาศก์เมตร อย่างไรก็ตาม การพัฒนาน้ำบาดาลขึ้นมาใช้ มีข้อจำกัดในเรื่องของความคุ้มทุนเนื่องจากมีค่าใช้จ่ายในการสูบน้ำ และการดำเนินการสำรวจสูง ขณะที่ภาพรวมความต้องการใช้น้ำในประเทศ ในปี ๒๕๕๗ มีจำนวนประมาณ ๑๕๑,๗๕๐ ล้านลูกบาศก์เมตร โดยที่ศักยภาพของการเข้าถึงแหล่งน้ำของภาคส่วนต่างๆ มีจำนวน ๑๐๒,๑๔๐ ล้านลูกบาศก์เมตร และยังไม่สามารถจัดสรรน้ำตามความต้องการได้อีกประมาณ ๔๙,๖๑๐ ล้านลูกบาศก์เมตร

### ๒.๓.๒ ปัญหาสิ่งแวดล้อมเพิ่มสูงขึ้นตามการขยายตัวของเศรษฐกิจและชุมชนเมือง

(๑) ปัญหาขยะมูลฝอยยังไม่ได้รับการแก้ไขอย่างมีประสิทธิภาพ แนวโน้มอัตราการเกิดขยะมูลฝอยเฉลี่ยต่อคนต่อวันเพิ่มสูงขึ้นจาก ๑.๐๔ กิโลกรัม/คน/วัน ในปี ๒๕๕๓ เป็น ๑.๑๑ กิโลกรัม/คน/วัน ในปี ๒๕๕๗ สถานที่กำจัดขยะแบบถูกต้องตามหลักวิชาการมีเพียงร้อยละ ๑๙ และมีการนำมูลฝอยกลับไปใช้ประโยชน์เพียงร้อยละ ๑๘ ทำให้มีปริมาณขยะสะสมตกค้างเพิ่มสูงขึ้นถึง ๑๙.๙ ล้านตัน ในปี ๒๕๕๖ ของเสียอันตราย ในปี ๒๕๕๗ มีประมาณ ๒.๖๙ ล้านตัน โดยขยะอิเล็กทรอนิกส์มีแนวโน้มเพิ่มขึ้นร้อยละ ๑๐ ต่อปี เนื่องจากความก้าวหน้าทางเทคโนโลยีที่มีการปรับเปลี่ยนอย่างรวดเร็ว ส่งผลให้ในอนาคตอาจต้องประสบปัญหาการกำจัดซากของเสียเหล่านี้ หากภาครัฐไม่มีมาตรการหรือมีกฎหมายควบคุมการรีไซเคิลขยะอย่างครบวงจร ขณะที่การจัดการของเสียอันตรายจากภาคอุตสาหกรรมสามารถจัดการได้ประมาณร้อยละ ๗๐ โดยภาคอุตสาหกรรมมีการนำของเสียอันตรายกลับมาใช้ประโยชน์ใหม่มากขึ้น แต่ยังพบการลักลอบทิ้งกากอุตสาหกรรมในหลายพื้นที่อย่างต่อเนื่อง เนื่องจากต้นทุนในการกำจัดสูง

(๒) มลพิษทางอากาศยังเกินมาตรฐานหลายแห่ง แต่มีแนวโน้มดีขึ้น ในปี ๒๕๕๗ พบสารมลพิษทางอากาศเกินค่ามาตรฐานในหลายพื้นที่ของประเทศ และที่เป็นปัญหาสำคัญได้แก่ฝุ่นละออง ก๊าซโอโซน และสารอินทรีย์ระเหยง่าย (VOCs) โดยมีพื้นที่วิกฤติในเขตพื้นที่มาบตาพุด จังหวัดระยอง ที่ยังคงประสบปัญหาสารอินทรีย์ระเหยง่าย ในขณะที่พื้นที่อื่น เช่น กรุงเทพฯ ปทุมธานี เชียงใหม่ ขอนแก่น พบสารเบนซินเกินค่ามาตรฐาน แต่ส่วนใหญ่มีปริมาณลดลงจากปีที่ผ่านมา ซึ่งได้รับผลดีจากการปรับปรุงมาตรฐานน้ำมันเชื้อเพลิงเมื่อต้นปี ๒๕๕๗ ทั้งนี้ ในพื้นที่กรุงเทพมหานคร การที่ปัญหาฝุ่นละอองและเบนซินมีปริมาณลดลง ส่วนหนึ่งเป็นผลการปรับปรุงมาตรฐานน้ำมันเชื้อเพลิงจาก EURO ๓ เป็น EURO ๔ ตั้งแต่ปี ๒๕๕๕ และการปรับปรุงระบบขนส่งสาธารณะและทางจักรยาน การเข้มงวดกับการตรวจจับรถควันดำ อย่างไรก็ตาม ปัญหามลพิษทางอากาศในพื้นที่มาจากสาเหตุหลักคือปริมาณรถยนต์จำนวนมากสำหรับมลพิษจากหมอกควัน ในพื้นที่ภาคเหนือตอนบน พบว่าสถานการณ์ดีขึ้นเป็นลำดับ โดยความร่วมมือและการทำงานระหว่างภาครัฐ องค์กรปกครองส่วนท้องถิ่น (อปท.) และประชาชนดีขึ้น

(๓) คุณภาพน้ำที่อยู่ในเกณฑ์ดีมีแนวโน้มลดลง สถานการณ์คุณภาพน้ำในช่วง ๑๐ ปีที่ผ่านมา (พ.ศ. ๒๕๔๘-๒๕๕๗) มีแนวโน้มเสื่อมโทรมลง โดยแหล่งน้ำที่อยู่ในเกณฑ์ดีมีแนวโน้มลดลงส่วนแหล่งน้ำที่อยู่ในเกณฑ์พอใช้และเสื่อมโทรมมีแนวโน้มเพิ่มขึ้น สาเหตุสำคัญมาจากการชะหน้าดินที่มีปฏิกิริยาคั่งจากการเกษตรและการปศุสัตว์ และการระบายน้ำเสียจากชุมชน ระบบบำบัดน้ำเสียรวมของชุมชน มีจำนวนไม่เพียงพอต่อการบำบัดน้ำเสียที่เพิ่มขึ้นตามการขยายตัวและการเจริญเติบโตของชุมชน โดยปัจจุบันมีปริมาณน้ำเสียจากชุมชน ๑๐.๓ ล้านลูกบาศก์เมตรต่อวัน ขณะที่ระบบบำบัดน้ำเสียรองรับน้ำเสียที่เกิดขึ้นได้เพียงร้อยละ ๓๑

(๔) ประเทศไทยปล่อยก๊าซเรือนกระจกเพิ่มขึ้น แต่อัตราการเติบโตลดลง ปริมาณการปล่อยก๊าซเรือนกระจกจากสาขาพลังงานมีแนวโน้มเพิ่มขึ้นอย่างต่อเนื่อง ตามปริมาณความต้องการใช้

พลังงานที่เพิ่มขึ้นตามการขยายตัวทางเศรษฐกิจของประเทศ จากรายงานแห่งชาติฉบับที่ ๒ การจัดทำบัญชีก๊าซเรือนกระจกของประเทศไทย ระบุว่าประเทศไทยมีการปล่อยก๊าซเรือนกระจก ในปี ๒๕๓๓ ปริมาณ ๒๒๙.๐๘ ล้านตันคาร์บอนไดออกไซด์เทียบเท่า และเพิ่มเป็น ๒๖๕.๙ ล้านตันคาร์บอนไดออกไซด์เทียบเท่า ในปี ๒๕๔๗ โดยปริมาณการปล่อยก๊าซเรือนกระจกมีแนวโน้มเพิ่มขึ้นร้อยละ ๓.๓ ต่อปี อย่างไรก็ตาม อัตราการเติบโตลดลงในช่วง ๕ ปีที่ผ่านมา ทั้งนี้เนื่องมาจากมาตรการการลดก๊าซเรือนกระจกต่างๆ ที่มีการดำเนินงานเพิ่มมากขึ้นในประเทศ ประกอบกับการกักเก็บก๊าซเรือนกระจกในภาคป่าไม้และการใช้ประโยชน์ที่ดินมีแนวโน้มเพิ่มมากขึ้นร้อยละ ๑.๑ จึงส่งผลให้ภาคดังกล่าวเป็นภาคที่มีความสำคัญมากในการเพิ่มการดูดกลับและช่วยลดปริมาณการปล่อยก๊าซเรือนกระจกโดยรวมของประเทศ

**๒.๓.๓ ภัยพิบัติทางธรรมชาติโดยเฉพาะอย่างยิ่งอุทกภัยเกิดขึ้นบ่อยครั้งและมีความรุนแรงมากขึ้น ส่งผลกระทบต่อภาคการผลิตและวิถีการดำรงชีวิตของคนไทย** ทั้งอุทกภัย ภัยแล้ง วาตภัย และดินถล่มสร้างความเสียหายนับเป็นมูลค่ากว่าหมื่นล้านบาท อันเป็นผลกระทบมาจากการเปลี่ยนแปลงสภาพภูมิอากาศ ภัยพิบัติทางธรรมชาติโดยเฉพาะอย่างยิ่งอุทกภัยมีแนวโน้มและความถี่มากขึ้น ซึ่งจะส่งผลกระทบต่อภาคการผลิตและวิถีการดำรงชีวิตของคนไทยเป็นประจำทุกปีในมิติของจำนวนประชากรเสี่ยงภัยจะพบว่าภัยแล้งเป็นภัยธรรมชาติที่ส่งผลกระทบต่อประชากรเป็นจำนวนมากกว่าภัยประเภทอื่นๆ ในขณะที่น้ำท่วมเป็นภัยธรรมชาติที่ส่งผลให้ประเทศไทยถูกจัดอยู่ในลำดับประเทศที่มีความเสี่ยงต่อน้ำท่วมของโลก

## **๒.๔ ด้านการบริหารจัดการและการปรับปรุงประสิทธิภาพกลไกการพัฒนา**

### **๒.๔.๑ ด้านธรรมาภิบาล**

**(๑) ประเทศไทยจะต้องให้ความสำคัญกับเรื่องธรรมาภิบาลอย่างเร่งด่วน** จากการประเมินผ่านดัชนีความอยู่เย็นเป็นสุขร่วมกันในสังคมไทย ซึ่งว่า สังคมไทยในภาพรวมมีความอยู่เย็นเป็นสุขร่วมกันอยู่ในระดับปานกลางในปี ๒๕๕๖ แต่องค์ประกอบด้านสังคมประชาธิปไตยที่มีธรรมาภิบาลอยู่ในระดับที่ต้องเร่งแก้ไข สถานการณ์ดังกล่าว ถือเป็นความจำเป็นของประเทศไทยที่จะต้องให้ความสำคัญกับเรื่องธรรมาภิบาลอย่างเร่งด่วน เนื่องจากสถานการณ์วิกฤตคุณธรรม จริยธรรมและธรรมาภิบาลของสังคมไทยหลักธรรมาภิบาล ตามระเบียบสำนักนายกรัฐมนตรีว่าด้วยการสร้างระบบบริหารกิจการบ้านเมืองและสังคมที่ดี พ.ศ.๒๕๕๒ มีอย่างน้อย ๖ ประการคือ (๑) หลักนิติธรรม (๒) หลักคุณธรรม (๓) หลักความโปร่งใส (๔) หลักความมีส่วนร่วม (๕) หลักความรับผิดชอบ (๖) หลักความคุ้มค่า ขณะนี้ ได้มีการสะสมตัวและลุกลามสู่ทุกภาคส่วน ได้แก่ ภาคการเมืองทั้งระดับชาติและระดับท้องถิ่นที่มีการซื้อสิทธิ์ ขายเสียง มีการทุจริตเพื่อให้ได้รับการเลือกตั้ง มีผลประโยชน์ส่วนตนทับซ้อนกับผลประโยชน์รัฐหน่วยงานภาครัฐ มีระบบการบริหารงานที่ไม่เป็นธรรมาภิบาล มีการใช้อำนาจหน้าที่โดยมิชอบ หากผลประโยชน์ให้ตนเองและพวกพ้อง ภาคธุรกิจบางส่วนมีการร่วมมือกับนักการเมืองและข้าราชการ กระทำการทุจริตเพื่อให้ได้งานจากภาครัฐ ปิดงานอย่างรวดเร็ว ผูกขาดทางธุรกิจ หลีกเลียงภาษี ขาดความรับผิดชอบต่อผู้บริโภค ภาคประชาชนมีแนวโน้มยอมรับการทุจริตต่างๆ ที่ตนเองได้รับประโยชน์มากขึ้น สถาบันทางศาสนาบางส่วนประพฤติดีคุณธรรมและจริยธรรมเสียเอง มีปัญหาการบริหารจัดการทรัพย์สินของส่วนรวม ขาดความโปร่งใส ปล่อยให้คนบางกลุ่มใช้ศาสนาเป็นเครื่องมือแสวงหาประโยชน์ สื่อมวลชนหลายสำนักวางตัวไม่เป็นกลาง ไม่แสดงบทบาทในการต่อต้านการทุจริตหรือปกปิดข้อเท็จจริงรับผลประโยชน์จากกลุ่มนายทุนและนักธุรกิจการเมืองจนไม่สามารถรักษาจริยธรรมหรือจรรยาบรรณของวิชาชีพได้

**(๒) ภาคเอกชนมีการประเมินหลักบรรษัทภิบาล ตั้งแต่ปี ๒๕๔๔** โดยสมาคมส่งเสริมสถาบันกรรมการบริษัทไทย (Thai Institute of Directors : IOD) ได้สำรวจการกำกับดูแลกิจการของบริษัทจดทะเบียนในตลาดหลักทรัพย์แห่งประเทศไทยอย่างต่อเนื่อง พบว่า บริษัทจดทะเบียนที่มีธรรมาภิบาลมีคะแนนเฉลี่ยอยู่ที่ ๗๒% ในปี ๒๕๕๗ ถือว่าอยู่ในระดับดีเมื่อเทียบกับปี ๒๕๔๕ ที่มีคะแนนเฉลี่ยอยู่ที่ ๕๒% และมีแผนพัฒนาท้องถิ่น (พ.ศ. ๒๕๖๑ - ๒๕๖๕) ขององค์การบริหารส่วนตำบลเขาตุน หน้า ๒๓

คะแนนเฉลี่ยลดลงเมื่อเทียบกับปี ๒๕๕๔ ที่มีคะแนนเฉลี่ยอยู่ที่ ๗๗% แสดงให้เห็นว่า บริษัทจดทะเบียนไทย ให้ความสำคัญในการพัฒนาการกำกับดูแลกิจการที่ดีเพื่อโอกาสในการเติบโตอย่างยั่งยืนและสร้างความเชื่อมั่นแก่ผู้ลงทุนทั้งในประเทศและต่างประเทศสู่การยอมรับในระดับสากล

## ๒.๔.๒ ด้านการบริหารจัดการภาครัฐและการกระจายอำนาจ

(๑) การบริหารจัดการภาครัฐมีการปรับปรุงตามยุคสมัย พระราชบัญญัติระเบียบบริหารราชการแผ่นดิน พ.ศ. ๒๕๓๔ ได้จัดระเบียบการบริหารราชการแผ่นดินแบ่งออกเป็น ๓ ส่วนได้แก่ บริหารราชการส่วนกลาง บริหารราชการส่วนภูมิภาค และบริหารราชการส่วนท้องถิ่นที่ใช้หลักการกระจายอำนาจที่ส่วนกลางได้มอบอำนาจระดับหนึ่งให้ประชาชนในท้องถิ่นไปดำเนินการปกครองตนเองอย่างอิสระโดยไม่ขัดต่อกฎหมายของประเทศ ทั้งสามส่วนนี้อยู่ในการควบคุมและบริหารงานของคณะรัฐมนตรี ซึ่งมีหน้าที่รับผิดชอบบริหารราชการแผ่นดิน รวมไปถึงการกำหนดนโยบายเพื่อให้ข้าราชการนำไปปฏิบัติ ทั้งนี้การปฏิรูประบบราชการที่เกิดการเปลี่ยนแปลงอย่างชัดเจนในโครงสร้างของหน่วยราชการเกิดขึ้นจากพระราชบัญญัติปรับปรุงกระทรวง ทบวง กรม พ.ศ. ๒๕๔๕ มีการกำหนดส่วนราชการไว้เป็น ๒๐ กระทรวง และส่วนราชการไม่สังกัดสำนักนายกรัฐมนตรี กระทรวง หรือทบวง

(๒) การกระจายอำนาจเกิดผลสำเร็จหลายด้านแต่ยังมีปัญหาที่ต้องแก้ไข การกระจายอำนาจให้แก่ อปท. ในระยะที่ผ่านมาได้ดำเนินการตามแนวทางของรัฐธรรมนูญแห่งราชอาณาจักรไทย พ.ศ. ๒๕๔๐ และ ๒๕๕๐ และตามแผนการกระจายอำนาจให้แก่องค์กรปกครองส่วนท้องถิ่น และแผนปฏิบัติการกำหนดขั้นตอนการกระจายอำนาจให้แก่องค์กรปกครองส่วนท้องถิ่นฉบับที่ ๑ และฉบับที่ ๒ นอกจากนี้ มีการใช้งบประมาณเป็นตัวกระตุ้นให้เกิดการถ่ายโอนภารกิจ หน้าที่และเพิ่มรายได้ในการดำเนินงานของ อปท. โดยในปีงบประมาณ พ.ศ. ๒๕๔๓ สัดส่วนของรายได้ของท้องถิ่นต่อรายได้รัฐบาลคิดเป็นร้อยละ ๑๓.๓๑ เพิ่มขึ้นเป็นร้อยละ ๒๕.๑๗ ในปีงบประมาณ ๒๕๕๐ และร้อยละ ๒๘.๒๑ ในปีงบประมาณ พ.ศ. ๒๕๕๔ มีการถ่ายโอนภารกิจไปแล้วตามแผนปฏิบัติการกำหนดขั้นตอนการกระจายอำนาจให้แก่ อปท. ฉบับที่ ๑ จำนวน ๑๘๕ ภารกิจจากภารกิจที่จะต้องถ่ายโอน ๒๔๕ ภารกิจและถ่ายโอนภารกิจตามแผนปฏิบัติการฯ ฉบับที่ ๒ จำนวน ๗๕ งาน/กิจกรรมจาก ๑๑๔ งาน/กิจกรรม และถ่ายโอนบุคลากรจากส่วนกลางให้องค์กรปกครองส่วนท้องถิ่น จำนวน ๙,๘๕๐ คน แบ่งเป็นข้าราชการ ๑,๓๗๘ คน บุคลากรทางการศึกษา ๕,๒๙๕ คน ข้าราชการกระทรวงสาธารณสุขซึ่งประจำอยู่ที่สถานีอนามัย จำนวน ๗๙ คน และลูกจ้างประจำ ๓,๐๘๙ คน อย่างไรก็ตาม ยังมีปัญหาที่ต้องการการแก้ไข เช่น การทับซ้อนของอำนาจหน้าที่และเขตพื้นที่ระหว่างองค์การบริหารส่วนจังหวัดและเทศบาลหรือองค์การบริหารส่วนตำบล ทำให้การจัดบริการสาธารณะให้กับประชาชนยังขาดความสมดุล ปัญหาการซื้อเสียง ทำให้การเลือกตั้งระดับท้องถิ่นขาดความชอบธรรม และปัญหาการขาดแคลนรายได้ของ อปท. ซึ่งรายได้ที่ท้องถิ่นจัดเก็บเองในภาพรวมมีสัดส่วนเพียงร้อยละ ๙.๙๐ ของรายได้รัฐบาลในปีงบประมาณ พ.ศ. ๒๕๔๙ และเพิ่มเป็นร้อยละ ๑๐.๖๕ ในปีงบประมาณ พ.ศ. ๒๕๕๔ ท้องถิ่นจำเป็นต้องพึ่งพาเงินอุดหนุนจากรัฐบาล คิดเป็นร้อยละ ๓๘.๕๒ และร้อยละ ๓๙.๔๖ ตามลำดับ ส่งผลให้ อปท. ในพื้นที่ที่มีกิจกรรมทางเศรษฐกิจหนาแน่น เช่น การเป็นแหล่งที่ตั้งของอุตสาหกรรม การค้า การบริการ การเป็นพื้นที่เขตพัฒนาเศรษฐกิจพิเศษ แหล่งท่องเที่ยวที่มีชื่อเสียงระดับโลก การจัดบริการสาธารณะรองรับการเติบโตของเมือง และการเพิ่มขึ้นของประชากรแฝงและแรงงานต่างด้าวได้อย่างมีขอบเขตจำกัด

## ๒.๔.๓ ด้านการทุจริตคอร์รัปชัน

ไทยกำลังประสบปัญหาการทุจริตเชิงนโยบายและผลประโยชน์ทับซ้อนเป็นอย่างมาก พัฒนาการของการทุจริตคอร์รัปชันในสังคมไทยเปลี่ยนแปลงจากในอดีตที่มีรูปแบบการทุจริตจัดซื้อจัดจ้างรับสินบน ซึ่งสามารถตรวจสอบหาหลักฐานจับผิดมาลงโทษได้ เนื่องจากมีความซับซ้อนไม่มากเท่ากับการทุจริตแผนพัฒนาท้องถิ่น (พ.ศ. ๒๕๖๑ - ๒๕๖๕) ขององค์การบริหารส่วนตำบลเขาตื้น หน้า ๒๔



คอร์รัปชันในปัจจุบันที่ประเทศไทยมีความเสียหายจากการทุจริตคอร์รัปชันขนาดใหญ่ที่สูงเป็นแสนล้านบาท อันเนื่องจากการทุจริตเชิงนโยบายและผลประโยชน์ทับซ้อนซึ่งเป็นรูปแบบใหม่ที่เกิดมากขึ้นในช่วงที่รัฐเข้ามามีบทบาทในการพัฒนาเศรษฐกิจและการหาประโยชน์จากธุรกิจในโลกสมัยใหม่ มีความซับซ้อนเพิ่มขึ้นและในปัจจุบันประเทศไทยประสบปัญหาการทุจริตเชิงนโยบายและผลประโยชน์ทับซ้อนเป็นอย่างมาก ไม่ว่าจะเป็นองค์กรภาครัฐหรือภาคเอกชน และมาตรการต่างๆ ที่ออกมารวมทั้งกฎหมายเกี่ยวกับการทุจริตและการตรวจสอบจากองค์กรต่างๆ ยังไม่สามารถที่จะเข้าไปแก้ไขปัญหเหล่านี้ได้ ดังปรากฏตามดัชนีภาพลักษณ์คอร์รัปชัน (Corruption Perception Index : CPI) พ.ศ. ๒๕๕๗ ขององค์กรเพื่อความโปร่งใสนานาชาติ พบว่าประเทศไทยได้ ๓๘ คะแนนจากคะแนนเต็ม ๑๐๐ คะแนน อยู่อันดับที่ ๘๕ จากการจัดอันดับทั้งหมด ๑๗๕ ประเทศทั่วโลก จะเห็นได้ว่าประเทศไทยมีคะแนนดีขึ้นเล็กน้อยเทียบกับปี ๒๕๕๖ ที่ได้ ๓๕ คะแนน อยู่อันดับ ๑๐๒ โดยเมื่อเทียบกับประเทศในกลุ่มอาเซียนพบว่า ประเทศไทยมีคะแนนเท่ากับประเทศฟิลิปปินส์ ส่วนประเทศสิงคโปร์สูงถึง ๘๔ คะแนน และมาเลเซียได้ ๕๒ คะแนน (คะแนนมากหมายถึงมีคอร์รัปชันน้อย)

### ๓. บริบทการเปลี่ยนแปลงและสภาพอนาคตประเทศไทย

#### ๓.๑ บริบทภายใน

##### ๓.๑.๑ ภาพเศรษฐกิจไทยในกรณีฐาน

ภายใต้สมมติฐาน (๑) แนวโน้มการขยายตัวของเศรษฐกิจโลกเฉลี่ยร้อยละ ๓.๘ ในช่วงแผนพัฒนาฯ ฉบับที่ ๑๒ และร้อยละ ๔.๒ ในช่วงแผนพัฒนาฯ ฉบับที่ ๑๓ (๒) การลงทุนภาครัฐขยายตัวเฉลี่ยร้อยละ ๔ (๓)ราคาน้ำมันเฉลี่ย ๗๐-๘๐ ดอลลาร์ สรอ. ต่อบาร์เรลในช่วงแผนพัฒนาฯ ฉบับที่ ๑๒ และเฉลี่ย ๘๐-๑๐๐ ดอลลาร์ สรอ. ต่อบาร์เรลในช่วงแผนพัฒนาฯ ฉบับที่ ๑๓ (๔) ผลผลิตภาพการผลิตรวมขยายตัวร้อยละ ๒.๑ โดยผลิตภาพการผลิตภาคเกษตรหดตัวต่อเนื่องเฉลี่ยร้อยละ ๐.๘ ภาคอุตสาหกรรมขยายตัวเฉลี่ยร้อยละ ๒.๐ และภาคบริการขยายตัวเฉลี่ยร้อยละ ๓.๐ (๕) การลงทุนภาคเอกชนขยายตัวเฉลี่ยร้อยละ ๕ และ (๖) กำลังแรงงานลดลงเฉลี่ยร้อยละ ๐.๒ และร้อยละ ๐.๗ ในช่วงแผนพัฒนาฯ ฉบับที่ ๑๒ และ ๑๓ ตามลำดับภายใต้สมมติฐานเหล่านี้ เศรษฐกิจไทยในช่วง ๑๐ ปีข้างหน้ามีแนวโน้มที่จะขยายตัวเฉลี่ยร้อยละ ๓.๓-๔.๓ โดยมีค่ากลางของการประมาณการร้อยละ ๓.๘ ซึ่งทำให้เศรษฐกิจไทยจะสามารถขยายฐานะขึ้นเป็นประเทศ รายได้สูงในช่วงปี ๒๕๗๑ (ในกรณีเศรษฐกิจขยายตัวเฉลี่ยร้อยละ ๔.๓ - ๒๕๗๔) (ในกรณีเศรษฐกิจขยายตัวเฉลี่ยร้อยละ ๓.๓) การขยายตัวในกรณีฐานดังกล่าวทำให้เศรษฐกิจไทยมีความเสี่ยงที่จะตกอยู่ภายใต้กับดักประเทศรายได้ปานกลางอย่างถาวรมากขึ้น เมื่อคำนึงถึงเงื่อนไขในระยะยาว โดยเฉพาะ (๑) การลดลงของกำลังแรงงานที่จะหดตัวเร่งขึ้นเป็นเฉลี่ยร้อยละ ๑.๐ ในช่วงแผนพัฒนาฯ ฉบับที่ ๑๔ ซึ่งจะเป็ปัจจัยถ่วงต่อการขยายตัวทางเศรษฐกิจมากขึ้น (๒) ชีตความสามารถด้านการคิดค้นเทคโนโลยีและนวัตกรรมซึ่งเป็นสิ่งจำเป็นในการยกระดับฐานะประเทศเข้าสู่การเป็นประเทศรายได้สูงจะลดลงตามการเพิ่มขึ้นของสัดส่วนของประชากรผู้สูงอายุ (๓) จำนวนประชากรรวมจะเริ่มลดลงในปี ๒๕๗๐ ซึ่งส่งผลให้อุปสงค์และการผลิตเพื่อตอบสนองความต้องการในประเทศขยายตัวช้าลง

(๔) การเพิ่มขึ้นของขีดความสามารถในการแข่งขันของประเทศต่างๆ ที่การปรับตัวเข้าสู่สังคมผู้สูงอายุช้ากว่าไทย (๕) ภาระการใช้จ่ายเพื่อดูแลผู้สูงอายุเพิ่มขึ้นทำให้การจัดสรรงบประมาณเพื่อการพัฒนาประเทศเพื่อยกระดับฐานะการพัฒนาประเทศมีข้อจำกัดมากขึ้น (๖) เกณฑ์รายได้ขั้นต่ำสำหรับการเป็นประเทศรายได้ขั้นสูงปรับตัวเพิ่มขึ้นเฉลี่ยประมาณ ๑๐๐-๒๐๐ ดอลลาร์ สรอ. ต่อคนต่อปีตามการเพิ่มขึ้นของรายได้และมาตรฐานการครองชีพของประเทศสำคัญๆ เงื่อนไขดังกล่าวทำให้ประเทศไทยมีความเสี่ยงที่จะไม่สามารถหารายได้ที่เพียงพอในการที่จะทำให้คนไทยได้รับการพัฒนาอย่างเต็มศักยภาพ มีความภาคภูมิใจ มีเกียรติและศักดิ์ศรีในประชาคมภูมิภาคและในเวทีโลก

##### ๓.๑.๒ การเข้าสู่สังคมผู้สูงอายุ

แผนพัฒนาท้องถิ่น (พ.ศ. ๒๕๖๑ - ๒๕๖๕) ขององค์การบริหารส่วนตำบลเขาหิน หน้า ๒๕

การเข้าสู่สังคมผู้สูงอายุของประเทศไทยส่งผลให้อัตราการพึ่งพิงของประชากรวัยแรงงานต้องแบกรับการดูแลผู้สูงอายุเพิ่มสูงขึ้น โดยในปี ๒๕๕๓ มีประชากรวัยแรงงาน ๕ คนที่มีศักยภาพแบกรับผู้สูงอายุ ๑ คน และคาดการณ์ว่าในปี ๒๕๘๓ จะเหลือประชากรวัยแรงงานเพียง ๑.๗ คนแบกรับผู้สูงอายุ ๑ คน การขาดแคลนกำลังแรงงานทำให้ต้องนำเข้าแรงงานไร้ทักษะจากประเทศเพื่อนบ้าน ซึ่งส่งผลกระทบต่อตลาดแรงงานไทยในด้านการยกระดับรายได้และทักษะฝีมือแรงงานจะซ้าลง ผลผลิตภาพแรงงานไทยอาจเพิ่มขึ้นซ้ำปัญหาการค้ำมนุษย์ และการขาดการคุ้มครองทางสังคมขั้นพื้นฐานที่จำเป็น ซึ่งจะเป็นปัญหาต่อเนื่องที่ส่งผลกระทบต่อคุณภาพชีวิตของคนไทย อาทิ อาชญากรรม โรคระบาด และภาวะทางการแพทย์ของระบบบริการทางสังคม อย่างไรก็ตาม นับเป็นโอกาสในการพัฒนาสินค้าและบริการ ธุรกิจบริการที่เหมาะสมกับกลุ่มผู้สูงอายุที่เพิ่มขึ้นเป็นตัวเลขเบื้องต้น สศช. จะคำนวณใหม่อีกครั้งเมื่อการปรับปรุงฐานข้อมูลในแบบจำลองเสร็จสมบูรณ์เกณฑ์ขั้นต่ำในปี ๒๕๖๖ ซึ่งอยู่ที่ ๑๒,๗๔๕ ดอลลาร์ สรอ. ต่อคนต่อปี

### ๓.๑.๓ ความเหลื่อมล้ำ

ความเหลื่อมล้ำเป็นปัญหาสำคัญในสังคมไทยทั้งความเหลื่อมล้ำด้านรายได้ โอกาสการเข้าถึงบริการภาครัฐและการเข้าถึงทรัพยากรธรรมชาติ นำไปสู่ความขัดแย้งในสังคม และเป็นอุปสรรคต่อการพัฒนาประเทศที่ลดทอนความเข้มแข็งทางเศรษฐกิจและความมั่นคงทางสังคม จากการกระจายรายได้และผลประโยชน์ของการพัฒนาไปยังกลุ่มคนต่างๆ ในสังคม บางพื้นที่และบางสาขาการผลิตไม่ทั่วถึงเป็นธรรม ผลประโยชน์ส่วนใหญ่ตกอยู่ในกลุ่มที่มีโอกาสและรายได้สูง ทำให้สัดส่วนรายได้ระหว่างกลุ่มคนรวยร้อยละ ๑๐ ของประชากรกับกลุ่มคนจนร้อยละ ๑๐ ของประชากร มีความแตกต่างกันถึง ๓๔.๙ เท่าในปี ๒๕๕๖ นอกจากนี้ความเหลื่อมล้ำยังส่งผลให้เกิดปัญหาต่างๆ อาทิ ปัญหาการทุจริตคอร์รัปชัน คนยากจนขาดโอกาสการเข้าถึงบริการการศึกษาและสาธารณสุขที่มีคุณภาพอย่างเท่าเทียม การแย่งชิงทรัพยากร การรับรู้ข้อมูลข่าวสารปัญหาอาชญากรรมและยาเสพติด

### ๓.๑.๔ ความเป็นเมือง

การเปลี่ยนแปลงพื้นที่ชนบทไปสู่ความเป็นเมืองมีแนวโน้มเพิ่มขึ้นเพื่อลดความแออัดของเมืองหลวงและเมืองหลัก อันเป็นการกระจายความเจริญสู่พื้นที่อื่นๆ จึงจำเป็นที่จะต้องมีการลงทุนโครงสร้างพื้นฐาน การจัดบริการสาธารณะเพื่อรองรับการเติบโตของเมือง การใช้ประโยชน์ของทรัพยากรท้องถิ่นทั้งปัจจัยการผลิตและแรงงานไปสู่ภาคการค้า บริการ และอุตสาหกรรม ตลอดจนการแสวงหาเทคโนโลยีใหม่ๆ ที่จะช่วยลดผลกระทบต่อสิ่งแวดล้อม ซึ่งจะส่งผลกระทบต่อลดลงและความเสื่อมโทรมของทรัพยากรท้องถิ่น การลดลงของแรงงานในภาคเกษตร รวมทั้งปัญหาการบริหารจัดการขยะทั้งขยะชุมชนและอุตสาหกรรม ทั้งนี้ การเพิ่มขึ้นของประชากรและแรงงานในพื้นที่อาจส่งผลกระทบต่อเปลี่ยนแปลงของวิถีชีวิตและวัฒนธรรมท้องถิ่น อย่างไรก็ตาม การผลิตและกิจกรรมทางเศรษฐกิจที่มีขนาดใหญ่ขึ้นเพื่อตอบสนองความต้องการคนในเมืองที่มากขึ้น จะส่งผลให้เกิดการประหยัดจากขนาด การขนส่งมีต้นทุนต่ำลง และการลงทุนในระบบสาธารณูปโภคจะมีความคุ้มค่ามากขึ้น นอกจากนี้ ความต้องการแรงงานที่มากขึ้นจะมีส่วนเอื้อหรือทำให้จำเป็นต้องมีการจัดตั้งสถาบันการศึกษาในพื้นที่เพื่อตอบสนองความต้องการของสถานประกอบการที่มีจำนวนมาก

### ๓.๑.๕ การบริหารจัดการภาครัฐ

(๑) ร่างรัฐธรรมนูญแห่งราชอาณาจักรไทย พ.ศ. ๒๕๕๘ วางกรอบด้านการบริหารจัดการภาครัฐ เอื้อต่อการพัฒนาธรรมาภิบาลภาครัฐ ร่างรัฐธรรมนูญแห่งราชอาณาจักรไทย พ.ศ. ๒๕๕๘ มีมาตราสำคัญๆ ที่จะช่วยสนับสนุนให้การบริหารจัดการและการปรับปรุงประสิทธิภาพกลไกการพัฒนา อาทิ มาตรา ๖๙ หน่วยงานของรัฐ องค์การเอกชนหรือองค์กรใดที่ดำเนินกิจกรรมโดยใช้เงินแผ่นดิน มีหน้าที่ต้องเปิดเผยข้อมูลเกี่ยวกับการดำเนินการดังกล่าวต่อสาธารณะเพื่อให้พลเมืองได้ติดตามและตรวจสอบมาตรา ๘๒ รัฐต้องดำเนินการตามแนวนโยบายพื้นฐานแห่งรัฐ และต้องจัดระบบงานราชการและงานของรัฐอย่างอื่น ให้แผนพัฒนาท้องถิ่น (พ.ศ. ๒๕๖๑ - ๒๕๖๕) ขององค์การบริหารส่วนตำบลเขาดิน หน้า ๒๖

เป็นไปตามหลักธรรมาภิบาล พัฒนาและสร้างโอกาสเพื่อลดความเหลื่อมล้ำและสร้างความเป็นธรรมอย่างยั่งยืน กระจายอำนาจและจัดการกิจ อำนาจหน้าที่ และขอบเขตความรับผิดชอบที่ชัดเจนระหว่างราชการส่วนกลาง ส่วนภูมิภาค และส่วนท้องถิ่น รวมทั้งมีกลไกป้องกันและขจัดการทุจริตและประพฤติมิชอบที่มีประสิทธิภาพทั้งใน ภาครัฐและภาคเอกชน ฯลฯ มาตรา ๘๙ รัฐต้องดำเนินนโยบายการเงิน การคลัง และงบประมาณภาครัฐ โดยยึด หลักการรักษาวินัยและความยั่งยืนทางการคลัง และการใช้จ่ายเงินแผ่นดิน อย่างคุ้มค่า จัดให้มีระบบการเงินการ คลังเพื่อสังคม มีระบบภาษีอากรที่มีความเป็นธรรมมีประสิทธิภาพ เกิดประโยชน์สูงสุดต่อประชาชน และ สอดคล้องกับการเปลี่ยนแปลงทางเศรษฐกิจและสังคม

(๒) ภาคประชาสังคมให้ความสำคัญกับการบริหารจัดการของภาครัฐสถาบันทางสังคม อาทิ มูลนิธิ สถาบันการศึกษา หน่วยงานวิจัยต่างๆ นำเสนอผลการติดตาม วิเคราะห์ สังเคราะห์ เรื่องที่เกี่ยวกับการ บริหารจัดการประเทศและการปรับปรุงประสิทธิภาพกลไกการพัฒนาทั้งประเด็นธรรมาภิบาล การทุจริต คอรัปชั่นทั้งการคอรัปชั่นขนาดใหญ่และคอรัปชั่นภาครัฐวิสาหกิจ การบริหารจัดการภาครัฐและการกระจาย อำนาจ เพื่อรายงานข้อค้นพบและข้อเสนอแนะสู่สาธารณะ เป็นแรงกดดันให้ผู้มีอำนาจภาครัฐหันมาพิจารณา ทบทวน แนวนโยบาย มาตรการ และกลไกการทำงานต่างๆ ให้เหมาะสมมากขึ้น

### ๓.๒ บริบทภายนอก

#### ๓.๒.๑ การเข้าสู่สังคมผู้สูงอายุของโลก

องค์การสหประชาชาติประเมินสถานการณ์ว่าในช่วงปี ๒๕๔๔-๒๖๔๓ (ค.ศ. ๒๐๐๑- ๒๑๐๐) จะเป็นศตวรรษแห่งผู้สูงอายุ หมายถึงการมีประชากรอายุ ๖๐ ปีขึ้นไปมากกว่าร้อยละ ๑๐ ของประชากร รวมทั่วโลก โดยประเทศที่พัฒนาแล้วจะใช้ระยะเวลาที่ค่อนข้างยาวนานในการเข้าสู่สังคมผู้สูงอายุเช่น ญี่ปุ่น อเมริกา ยุโรป ขณะที่กลุ่มประเทศกำลังพัฒนาจะมีระยะเวลาเปลี่ยนแปลงโครงสร้างประชากรดังกล่าวค่อนข้าง สั้นกว่า สะท้อนถึงระยะเวลาในการเตรียมความพร้อมเพื่อรองรับสังคมผู้สูงอายุที่สั้นกว่าประเทศพัฒนาแล้ว ค่อนข้างมาก โดยการเป็นสังคมผู้สูงอายุจะส่งผลให้มีการขาดแคลนแรงงานในประเทศ และมีการเคลื่อนย้าย แรงงานต่างด้าวมากขึ้น นอกจากนี้ มีความต้องการสินค้าและบริการที่เหมาะสมกับผู้สูงอายุมากขึ้น นับเป็นโอกาส อย่างมากสำหรับประเทศไทยที่จะพัฒนาด้านธุรกิจและลงทุนด้านการค้าและบริการ ด้านการท่องเที่ยว ที่พัก อาศัย การให้บริการสุขภาพในรูปแบบต่างๆ รวมทั้งเป็นโอกาสของแรงงานไทยในการไปทำงานในประเทศที่ พัฒนาแล้ว

#### ๓.๒.๒ การปรับเปลี่ยนด้านเทคโนโลยีและนวัตกรรมที่รวดเร็ว

การปรับเปลี่ยนที่รวดเร็วด้านเทคโนโลยีและนวัตกรรมส่งผลให้เกิดการเปลี่ยนแปลงใน รูปแบบการผลิตและการค้าที่มีการใช้เทคโนโลยีมาช่วยในการเพิ่มประสิทธิภาพการผลิต การพาณิชย์ อิเล็กทรอนิกส์กลายเป็นรูปแบบการค้าที่มีบทบาทมากขึ้น มีการยกระดับกระบวนการผลิตแบบอัตโนมัติไปสู่ การใช้เทคโนโลยีที่ผสมผสานระหว่าง Information Technology กับ Operational Technology หรือที่ เรียกว่า Internet of Things (เทคโนโลยีอินเทอร์เน็ตที่เชื่อมอุปกรณ์และ เครื่องมือต่างๆ เช่น โทรศัพท์มือถือ ทรานซ์มิเตอร์ ตู้เย็น โทรทัศน์ และอื่นๆ เข้าไว้ด้วยกัน) เพื่อผลิตสินค้าตามความต้องการของผู้บริโภคจำนวนมาก ยิ่งขึ้น โดยหากภาคการผลิตที่ปรับตัวตามการเปลี่ยนแปลงของเทคโนโลยีไม่ทัน ขาดการลงทุนด้านการวิจัยและ พัฒนา และนวัตกรรม จะทำให้ความสามารถในการแข่งขันลดลง

#### ๓.๒.๓ ความเชื่อมโยงกับเศรษฐกิจในระดับภูมิภาคและระดับโลกที่สูงขึ้น

(๑) แนวโน้มการพัฒนาเศรษฐกิจของประเทศเพื่อนบ้าน มีการพัฒนาระบบ เศรษฐกิจและเขตเศรษฐกิจพิเศษภายในประเทศ ซึ่งจะมีผลต่อทิศทางการวางแผนพัฒนาด้านโครงสร้างพื้นฐาน

ของประเทศไทย ตลอดจนการปรับเปลี่ยนกฎ ระเบียบ กติกา ด้านการค้าการลงทุนที่มุ่งเน้นให้ความสำคัญกับเรื่องความโปร่งใสและสิ่งแวดล้อมมากขึ้น

**(๒) การเปิดเสรีภายใต้ข้อตกลงประชาคมเศรษฐกิจอาเซียนในปี ๒๕๕๘** จะนำมาซึ่งโอกาสที่สำคัญๆ หลายประการต่อการยกระดับศักยภาพการขยายตัวของเศรษฐกิจไทย ได้แก่ ๑) การลดข้อจำกัดในด้านอุปสงค์ในประเทศ ๒) โอกาสในการใช้ปัจจัยการผลิตและแรงงานสำหรับการพัฒนาภาคเกษตรและอุตสาหกรรมที่ใช้แรงงานและวัตถุดิบเข้มข้นในการเพิ่มขีดความสามารถในการแข่งขันและพัฒนาตนเองไปสู่ระดับการผลิตที่สูงขึ้นทั้งการผลิตในประเทศและการใช้ฐานการผลิตในประเทศเพื่อนบ้านและ ๓) โอกาสในการใช้ความได้เปรียบด้านสถานที่ตั้งและด้านโครงสร้างพื้นฐานและโลจิสติกส์ในการขับเคลื่อนเศรษฐกิจให้เป็นศูนย์กลางทางการบริการและการผลิตภาคอุตสาหกรรมอนาคตในอนุภูมิภาคและในภูมิภาค

**(๓) การเปิดเสรีทางการค้ากับประเทศที่พัฒนาแล้ว** จะมีการนำประเด็นด้านมาตรฐานของการค้าและบริการมาเป็นข้อกีดกันทางการค้าซึ่งผู้ประกอบการภายในประเทศโดยเฉพาะวิสาหกิจขนาดกลางและขนาดย่อมต้องปรับตัวเพื่อพัฒนาผลิตภาพการผลิตและรูปแบบธุรกิจ พัฒนามาตรฐานของอุตสาหกรรม ตลอดจนพัฒนาสินค้าที่เป็นมิตรต่อสิ่งแวดล้อมและมีความรับผิดชอบต่อสังคม/ชุมชนมากขึ้นโดยแรงเหวี่ยงจากกระแสการเปิดเสรีทางการค้าจะก่อให้เกิดการเคลื่อนย้ายเงินทุน แนวโน้มราคาสินค้าเกษตรและสินค้าขั้นปฐม แรงกดดันจากการเพิ่มขึ้นของขีดความสามารถในการแข่งขันของประเทศต่างๆ ในอนุภูมิภาค โดยเฉพาะในการผลิตสินค้าเกษตร สินค้ากึ่งทุนและเทคโนโลยีเข้มข้น รวมทั้งแนวโน้มนโยบายและมาตรการการพัฒนาของภาครัฐที่ยังไม่ทั่วถึง ยังมีแนวโน้มที่จะตอกย้ำปัญหาความเหลื่อมล้ำทางด้านรายได้ให้มีความรุนแรงมากขึ้นและเป็นอุปสรรคต่อการสร้างการเติบโตของเศรษฐกิจแบบทั่วถึง (Inclusive Growth) ซึ่งเป็นปัจจัยที่จำเป็นต่อการขยายตัวทางเศรษฐกิจที่ต่อเนื่องและยั่งยืน

**(๔) ตลาดเงิน ตลาดทุน และเศรษฐกิจโลกยังมีความเสี่ยงที่จะผันผวนตลอดช่วงแผนฯ ๑๒** เนื่องจาก ๑) ผลกระทบจากการปรับทิศทางนโยบายการเงินในสหรัฐอเมริกาในช่วงต้นแผนพัฒนาฯ และแนวโน้มการปรับทิศทางนโยบายการเงินในยุโรปในช่วงกลางถึงปลายแผนพัฒนาฯ และ ๒) ปัญหาการส่งสมหนี้สาธารณะในประเทศสำคัญๆ ในช่วงหลังวิกฤติเศรษฐกิจโลกที่มีความเสี่ยงจะพัฒนาไปสู่วิกฤติและสร้างผลกระทบต่อเสถียรภาพของระบบเศรษฐกิจและการเงินโลกหากมาตรการปฏิรูปในประเทศสำคัญๆ ของโลกไม่ประสบความสำเร็จอย่างเป็นรูปธรรม

**(๕) ความเคลื่อนไหวของกระแสวัฒนธรรมโลก** ความก้าวหน้าในการติดต่อสื่อสาร การขยายตัวของเครือข่ายทางสังคมออนไลน์ ส่งผลให้มีทั้งโอกาสและความเสี่ยง ต่อวิถีชีวิตทัศนคติ และความเชื่อในสังคม ตลอดจนความสัมพันธ์ระหว่างบุคคล กระบวนการเรียนรู้ และพฤติกรรมกรบริโภคของคนในประเทศ

### ๓.๒.๔ การเปลี่ยนแปลงสภาพภูมิอากาศ

**(๑) การเปลี่ยนแปลงสภาพภูมิอากาศ (Climate Change)** จะส่งผลกระทบต่อสถานการณ์ความเสื่อมโทรมของทรัพยากรธรรมชาติและสิ่งแวดล้อมให้มีความรุนแรงมากขึ้น อุณหภูมิของโลกเพิ่มขึ้น ทำให้เกิดความแห้งแล้งเป็นระยะเวลายาวนาน เกิดฝนขาดช่วง และมีฤดูกาลเปลี่ยนไป ส่งผลกระทบต่อความอุดมสมบูรณ์ของดิน ป่าไม้เกิดความเสื่อมโทรม แหล่งน้ำขาดแคลน ผลผลิตทางการเกษตรลดลง เกิดโรคระบาดในพืชและสัตว์ และอาจเกิดผลกระทบต่อสุขภาพของมนุษย์กรณีที่เกิดโรคระบาดใหม่ เกิดความเสี่ยงต่อการสูญเสียความหลากหลายทางชีวภาพ เช่น ระบบนิเวศป่าไม้ ระบบนิเวศชายฝั่ง พื้นที่ชุ่มน้ำ เกิดการกัดเซาะชายฝั่ง และการสูญเสียแนวปะการัง การสูญเสียความหลากหลายทางชีวภาพดังกล่าวข้างต้น จะส่งผลกระทบต่อความมั่นคงด้านอาหาร สุขภาพ พลังงาน และลดทอนขีดความสามารถในการพึ่งพาตนเองของชุมชน

(๒) การเปลี่ยนแปลงของสภาพภูมิอากาศยังส่งผลให้ภัยพิบัติทางธรรมชาติมีแนวโน้มเกิดบ่อยครั้งขึ้นและมีความรุนแรงมากขึ้น ทั้งอุทกภัย ภัยแล้ง แผ่นดินไหวและดินโคลนถล่ม ส่งผลกระทบต่อภาคการผลิต การพัฒนาอุตสาหกรรม และการพัฒนาเศรษฐกิจโดยรวมของประเทศ รวมทั้งวิถีการดำรงชีวิตของประชาชน นอกจากนี้ ข้อตกลงระหว่างประเทศเกี่ยวกับการเปลี่ยนแปลงสภาพภูมิอากาศจะทวีความเข้มข้นและเป็นแรงกดดันให้ประเทศไทยต้องเตรียมพร้อมรับภาระในการลดการปล่อยก๊าซเรือนกระจกภายใต้กระแสการแข่งขันทางการค้า

#### ๓.๒.๕ วาระการพัฒนาของโลกภายหลัง ค.ศ. ๒๐๑๕ (Post ๒๐๑๕ Agenda)

ประเด็นสำคัญของวาระการพัฒนาโลกภายหลัง ค.ศ. ๒๐๑๕ คือ การจัดทำเป้าหมายการพัฒนาที่ยั่งยืนในกรอบสหประชาชาติ (Sustainable Development Goals–SDGs) ในช่วงเวลา ๑๕ ปี โดยสหประชาชาติให้การรับรองแล้วเมื่อวันที่ ๑๐ กันยายน ๒๕๕๗ ประกอบด้วยเป้าประสงค์ (Goal) จำนวน ๑๗ ข้อ และเป้าหมาย (Target) จำนวน ๑๖๙ ข้อ ซึ่งจะส่งผลกระทบต่อกรอบแนวทางการพัฒนาประเทศในอนาคตที่ต้องเน้นขจัดความยากจนให้หมดไป ประชาชนมีสุขภาพที่ดี มีระบบการศึกษา มีความเท่าเทียมกันทางเพศ ส่งเสริมการเติบโตทางเศรษฐกิจแบบยั่งยืน มีระบบโครงสร้างพื้นฐานที่รองรับการพัฒนาที่ยั่งยืน ลดความไม่เท่าเทียมกันทั้งภายในประเทศและระหว่างประเทศ มีรูปแบบการผลิตและการบริโภคแบบยั่งยืน เตรียมความพร้อมในการรับมือการเปลี่ยนแปลงสภาพภูมิอากาศ สงวนรักษาทรัพยากรธรรมชาติและหลากหลายทางชีวภาพ มีการจัดการทรัพยากรทางทะเลอย่างยั่งยืน ส่งเสริมให้สังคมมีความสุข มีความยุติธรรมและส่งเสริมความเป็นหุ้นส่วนเพื่อการพัฒนาในระดับโลกร่วมกัน

#### ๔. กรอบวิสัยทัศน์และเป้าหมาย

##### ๔.๑ กรอบวิสัยทัศน์แผนพัฒนาฯ ฉบับที่ ๑๒

จากสถานะของประเทศและบริบทการเปลี่ยนแปลงต่างๆ ที่ประเทศกำลังประสบอยู่ ทำให้การกำหนดวิสัยทัศน์แผนพัฒนาฯ ฉบับที่ ๑๒ ยังคงมีความต่อเนื่องจากวิสัยทัศน์แผนพัฒนาฯ ฉบับที่ ๑๑ และกรอบหลักการของการวางแผนที่น้อมนำและประยุกต์ใช้หลักปรัชญาของเศรษฐกิจพอเพียง ยึดคนเป็นศูนย์กลางของการพัฒนาอย่างมีส่วนร่วม การพัฒนาที่ยืดหยุ่นและสมดุล ยั่งยืน โดยวิสัยทัศน์ของการพัฒนาในแผนพัฒนาฯ ฉบับที่ ๑๒ ต้องให้ความสำคัญกับการกำหนดทิศทางการพัฒนาที่มุ่งสู่การเปลี่ยนผ่านประเทศไทยจากประเทศที่มีรายได้ปานกลางไปสู่ประเทศที่มีรายได้สูง มีความมั่นคง และยั่งยืน สังคมอยู่ร่วมกันอย่างมีความสุข และนำไปสู่การบรรลุวิสัยทัศน์ระยะยาว “มั่นคง มั่งคั่ง ยั่งยืน” ของประเทศ

๔.๒ การกำหนดตำแหน่งทางยุทธศาสตร์ของประเทศ (Country Strategic Positioning) เป็นการกำหนดตำแหน่งทางยุทธศาสตร์ของประเทศที่สอดคล้องกับยุทธศาสตร์ชาติที่ สศช. ได้จัดทำขึ้น

ประเทศไทยเป็นประเทศรายได้สูงที่มีการกระจายรายได้อย่างเป็นธรรม เป็นศูนย์กลางด้านการขนส่งโลจิสติกส์ของภูมิภาคสู่ความเป็นชาติการค้าและบริการ (Trading and Service Nation) เป็นแหล่งผลิตสินค้าเกษตรอินทรีย์และเกษตรปลอดภัย แหล่งอุตสาหกรรมสร้างสรรค์และนวัตกรรมสูงที่เป็นมิตรต่อสิ่งแวดล้อม

##### ๔.๓ เป้าหมาย

##### ๔.๓.๑ การหลุดพ้นจากกับดักประเทศรายได้ปานกลางสู่รายได้สูง

- (๑) เศรษฐกิจขยายตัวเฉลี่ยไม่ต่ำกว่าร้อยละ ๕.๐
- (๒) ผลิตภัณฑ์มวลรวมในประเทศต่อหัว (GDP Per Capita) และรายได้ประชาชาติต่อหัว (GNP Per Capita) ณ สิ้นแผนพัฒนาฯ ฉบับที่ ๑๒ ในปี ๒๕๖๖ เพิ่มขึ้นเป็น ๓๑๗,๐๕๑ บาท (๙,๓๒๕ ดอลลาร์ สรอ.) และ ๓๐๑,๑๙๙ บาท (๘,๘๕๙ ดอลลาร์ สรอ.) ต่อคนต่อปี
- (๓) ผลผลิตภาพการผลิตเพิ่มขึ้นไม่ต่ำกว่าเฉลี่ยร้อยละ ๒.๕ ต่อปี

(๔) การลงทุนรวมขยายตัวไม่ต่ำกว่าเฉลี่ยร้อยละ ๘.๐ (การลงทุนตัวของการลงทุนภาครัฐไม่ต่ำกว่าร้อยละ ๑๐.๐ และการลงทุนของภาคเอกชนขยายตัวไม่ต่ำกว่าเฉลี่ยร้อยละ ๗.๕ ในขณะที่ปริมาณการส่งออกขยายตัวเฉลี่ยไม่ต่ำกว่าร้อยละ ๔.๐ ต่อปี)

#### **๔.๓.๒ การพัฒนาศักยภาพคนให้สนับสนุนการเจริญเติบโตของประเทศและการสร้างสังคมสูงวัยอย่างมีคุณภาพ**

(๑) ประชาชนทุกช่วงวัยมีความมั่นคงทางด้านเศรษฐกิจและสังคม (Socio-Economic Security) และมีคุณภาพชีวิตที่ดีขึ้น

(๒) การศึกษาและการเรียนรู้ได้รับการพัฒนาคุณภาพ

(๓) สถาบันทางสังคมมีความเข้มแข็งเป็นฐานรากที่เอื้อต่อการพัฒนาคน

#### **๔.๓.๓ การลดความเหลื่อมล้ำในสังคม**

(๑) การกระจายรายได้มีความเท่าเทียมกันมากขึ้น

(๒) บริการทางสังคมมีคุณภาพและมีการกระจายอย่างทั่วถึง

#### **๔.๓.๔ การสร้างการเจริญเติบโตทางเศรษฐกิจและสังคมที่เป็นมิตรกับสิ่งแวดล้อม**

(๑) รักษาความมั่นคงของฐานทรัพยากร สร้างสมดุลระหว่างการอนุรักษ์และการใช้ประโยชน์อย่างยั่งยืนและเป็นธรรม

(๒) ขับเคลื่อนประเทศสู่เศรษฐกิจและสังคมที่เป็นมิตรต่อสิ่งแวดล้อม

(๓) เพิ่มขีดความสามารถในการรับมือภัยพิบัติและการเปลี่ยนแปลงสภาพภูมิอากาศ

(๔) เพิ่มประสิทธิภาพและเสริมสร้างธรรมาภิบาลในการบริหารจัดการทรัพยากรธรรมชาติและสิ่งแวดล้อม

(๕) มีการบริหารจัดการน้ำให้สมดุลระหว่างการอุปสงค์และอุปทานของน้ำ

#### **๔.๓.๕ การบริหารราชการแผ่นดินที่มีประสิทธิภาพ**

(๑) การบริหารงานภาครัฐที่โปร่งใส เป็นธรรม มีประสิทธิภาพ และมีส่วนร่วม

(๒) ขจัดการทุจริตคอร์รัปชัน

(๓) มีการกระจายอำนาจที่เหมาะสม

### **๕. แนวทางการพัฒนา**

#### **๕.๑ การยกระดับศักยภาพการแข่งขันและการหลุดพ้นกับดักรายได้ปานกลางสู่รายได้สูง**

##### **๕.๑.๑ การส่งเสริมด้านการวิจัยและพัฒนา**

พัฒนาสถานะแวดล้อมของการพัฒนาวิทยาศาสตร์ เทคโนโลยี วิจัย และนวัตกรรม ทั้งด้านการลงทุนในการวิจัยและพัฒนา ด้านบุคลากรวิจัย ด้านโครงสร้างพื้นฐาน และด้านการบริหารจัดการ รวมทั้งสนับสนุนและผลักดันให้ผู้ประกอบการมีบทบาทหลักด้านเทคโนโลยีและนวัตกรรม ตลอดจนผลักดันงานวิจัยและพัฒนาให้ใช้ประโยชน์อย่างแท้จริงทั้งเชิงพาณิชย์และสาธารณะโดยให้ความคุ้มครองทรัพย์สินทางปัญญา

##### **๕.๑.๒ การพัฒนาผลิตภาพแรงงาน**

สร้างความร่วมมือระหว่างภาครัฐและภาคเอกชนในการพัฒนากำลังคนและแรงงานให้มีทักษะความรู้และสมรรถนะที่สอดคล้องกับความต้องการของตลาดและรองรับการเปิดเสรีของประชาคมอาเซียน โดยยกระดับและพัฒนาสมรรถนะแรงงานไทยด้วยเทคโนโลยี เร่งรัดให้แรงงานทั้งระบบมีการเรียนรู้ขั้นพื้นฐานเพื่อสามารถแข่งขันในตลาดแรงงานได้ สนับสนุนให้แรงงานและปัจจัยการผลิตมีความยืดหยุ่นในการเคลื่อนย้ายระหว่างสาขาการผลิตและระหว่างพื้นที่การผลิต เพื่อให้แรงงานสามารถเคลื่อนย้ายไปสู่สาขาการผลิตที่มีผลิตภาพการผลิตสูงสุด และสนับสนุนให้ผู้ประกอบการในภาคอุตสาหกรรมและบริการจัดทำกรอบคุณวุฒิวิชาชีพและมาตรฐานฝีมือแรงงานให้เป็นมาตรฐานที่เชื่อมโยงกันเพื่อยกระดับทักษะของแรงงานไทย

### ๕.๑.๓ การส่งเสริมผู้ประกอบการที่เข้มแข็งและพาณิชย์ดิจิทัล

พัฒนาขีดความสามารถของผู้ประกอบการให้มีความยืดหยุ่น สามารถปรับตัวและดำเนินธุรกิจท่ามกลางการดำเนินนโยบายและมาตรการการกีดกันทางการค้าในรูปแบบต่างๆ เพิ่มสัดส่วนความเป็นเจ้าของของคนไทยและสนับสนุนให้มีการขยายตลาดที่มีแบรนด์สินค้าและช่องทางการตลาดที่เป็นของตนเองมากขึ้น ตลอดจนพัฒนาต่อยอดอุตสาหกรรมและบริการเพื่อเข้าสู่การเป็นศูนย์กลางการผลิต บริการและอุตสาหกรรมดิจิทัล

### ๕.๑.๔ การลงทุนโครงสร้างพื้นฐานเร่งลงทุนและพัฒนาโครงสร้างพื้นฐานด้านการคมนาคมขนส่งเพื่อเชื่อมโยงพื้นที่

เศรษฐกิจในประเทศและต่างประเทศ ทั้งการพัฒนาและปรับปรุงโครงข่ายรถไฟให้เป็นโครงข่ายหลักในการเดินทางและขนส่งของประเทศ พัฒนาโครงข่ายระบบขนส่งสาธารณะและโครงข่ายทางหลวงพิเศษระหว่างเมือง ขยายขีดความสามารถของท่าอากาศยานหลักของประเทศ พัฒนาท่าเรือที่มีศักยภาพให้เป็นท่าเรืออิเล็กทรอนิกส์เต็มรูปแบบ รวมทั้งพัฒนาและปรับปรุงระบบโทรคมนาคมของประเทศ ตลอดจนสนับสนุนการพัฒนาด้านอุตสาหกรรมที่เกิดจากลงทุนด้านโครงสร้างพื้นฐาน เช่น อุตสาหกรรมซ่อมบำรุงและผลิตชิ้นส่วนอากาศยาน และอุตสาหกรรมระบบราง เป็นต้น เพื่อสร้างโอกาสทางเศรษฐกิจให้กับประเทศในการเป็นฐานการผลิตในภูมิภาคอาเซียน

### ๕.๑.๕ การปรับโครงสร้างการผลิต

ปรับโครงสร้างการผลิตภาคเกษตร โดยการปรับเปลี่ยนจากการผลิตสินค้าเกษตรขั้นปฐมเป็นสินค้าเกษตรแปรรูปที่มีมูลค่าสูงมีคุณภาพและมาตรฐานสากล สามารถสร้างความเชื่อมโยงทางด้านวัตถุดิบกับประเทศเพื่อนบ้านและลดระดับการผลิตสินค้าขั้นปฐมที่สูญเสียขีดความสามารถในการแข่งขัน ลงสู่ระดับที่จำเป็นสำหรับการสร้างความมั่นคงทางด้านอาหารและพลังงาน จัดระบบการผลิตให้สอดคล้องกับศักยภาพพื้นที่และความต้องการของตลาดตั้งแต่ต้นน้ำถึงปลายน้ำทั้งด้านกายภาพและเศรษฐกิจ รวมทั้งส่งเสริมการรวมกลุ่มทางการเกษตรจากกิจการเจ้าของคนเดียวเป็นการประกอบการในลักษณะสหกรณ์ ห้างหุ้นส่วน และบริษัทเพื่อให้เกิดการประหยัดจากขนาด พิจารณาพันธุ์พืชที่เหมาะสมกับศักยภาพของพื้นที่และแหล่งน้ำ ใช้เทคโนโลยีการผลิตในระดับที่เหมาะสม ใช้กลไกตลาดในการป้องกันความเสี่ยง ตลอดจนส่งเสริมและเร่งขยายผลแนวความคิดการทำการเกษตรตามหลักปรัชญาของเศรษฐกิจพอเพียง และระบบเกษตรกรรมยั่งยืนปรับโครงสร้างการผลิตภาคบริการโดยเร่งพัฒนาระบบคมนาคมขนส่งให้เกิดความเชื่อมโยงกันเป็นโครงข่ายทั้งทางบก ทางน้ำ และ ทางอากาศ เร่งพัฒนาท่าเทียบเรือขนาดใหญ่เพื่อรองรับการเติบโตของการท่องเที่ยวทางทะเล ปรับปรุงแก้ไขกฎหมายที่เกี่ยวข้องกับการท่องเที่ยวให้ครอบคลุมและทันสมัยทั้งการควบคุมกิจกรรมต่างๆ เกี่ยวกับการท่องเที่ยวและส่งเสริมการท่องเที่ยวและกำหนดและจัดทำกฎหมายเพื่อยกระดับมาตรฐานการท่องเที่ยวของไทยสู่สากลและรองรับการพัฒนาการท่องเที่ยวให้สามารถแข่งขันได้ในระดับนานาชาติ รวมทั้งส่งเสริมการพัฒนาเชิงพื้นที่ในลักษณะกลุ่มคลัสเตอร์ท่องเที่ยว โดยสนับสนุนการพัฒนาด้านการท่องเที่ยวของพื้นที่ที่มีความเชื่อมโยงทั้งทางกายภาพ วิถีชีวิต/วัฒนธรรมท้องถิ่นและกิจกรรมการท่องเที่ยว ตลอดจนส่งเสริมการสร้างเชื่อมโยงด้านการท่องเที่ยวในภูมิภาคอาเซียน ทั้งประเทศที่มีพรมแดนติดกันและประเทศที่มีโครงข่ายคมนาคมขนส่งเชื่อมโยงกัน เพื่อให้เกิดการพัฒนาแบบองค์รวมทั้งระบบพัฒนาต่อยอดอุตสาหกรรมอนาคตเพื่อเป็นแหล่งการถ่ายทอดเทคโนโลยี เชื่อมโยงการผลิตกับอุตสาหกรรมที่เป็นฐานรายได้ประเทศ และเป็นกลไกการขับเคลื่อนเศรษฐกิจไทยให้เข้าสู่การเป็นศูนย์กลางการผลิตและบริการทั้งในระดับอนุภูมิภาคและในภูมิภาคอาเซียนพัฒนาโครงสร้างพื้นฐานที่สนับสนุนการขยายตัวด้านการค้าการลงทุน เช่น โลจิสติกส์ และพลังงาน รวมทั้งปัจจัยสนับสนุนการลงทุนอื่นๆ เช่น ลดอุปสรรคการเคลื่อนย้ายเงินทุนระหว่างประเทศ เป็นต้น ส่งเสริมการนำเทคโนโลยีและนวัตกรรมมาประยุกต์ใช้ทั้งภาคการผลิต การตลาด การบริหารจัดการการเงิน และโลจิสติกส์ เชื่อมโยงเศรษฐกิจ

ดิจิทัล ในการอำนวยความสะดวกทางการค้าการลงทุนด้วยระบบอิเล็กทรอนิกส์ และสนับสนุนการลงทุนเพื่อสร้างเศรษฐกิจและสังคมแห่งปัญญาและการเรียนรู้ มุ่งเน้นการพัฒนาธุรกิจเชิงสร้างสรรค์ การลงทุนที่ใช้เทคโนโลยีขั้นสูงและเป็นมิตรกับสิ่งแวดล้อม การประหยัดพลังงานและการใช้พลังงานทดแทน การลงทุนด้านการวิจัยและพัฒนาเชิงพาณิชย์ การจัดตั้งสำนักงานใหญ่ข้ามประเทศ บริษัทการค้าระหว่างประเทศ รวมทั้งการให้ความสำคัญเรื่องความรับผิดชอบต่อสังคมและการตอบแทนสู่สังคมขององค์กร และกิจการเพื่อสังคม

## **๕.๒ การพัฒนาศักยภาพคนตามช่วงวัยและการปฏิรูประบบเพื่อสร้างสังคมสูงวัยอย่างมีคุณภาพ**

### **๕.๒.๑ การพัฒนาศักยภาพคนในทุกช่วงวัยให้สนับสนุนการเจริญเติบโตของประเทศ**

โดยช่วงวัยเด็กตั้งแต่แรกเกิดให้มีพัฒนาการที่สมวัยในทุกด้าน วัยเรียน วัยรุ่นให้มีทักษะการเรียนรู้ ทักษะชีวิตสามารถอยู่ร่วมกับผู้อื่นภายใต้บริบทสังคมที่เป็นพหุวัฒนธรรม วัยแรงงานให้มีการพัฒนาระดับสมรรถนะฝีมือแรงงานเพื่อสร้างผลิตภาพเพิ่มให้กับประเทศ วัยผู้สูงอายุให้มีการทำงานที่เหมาะสมตามศักยภาพและประสบการณ์ มีรายได้ในการดำรงชีวิต มีการสร้างเสริมและฟื้นฟูสุขภาพเพื่อป้องกันหรือชะลอความทุพพลภาพและโรคเรื้อรังต่างๆ ที่จะก่อให้เกิดภาระแก่ปัจเจกบุคคล ครอบครัว และระบบบริการสุขภาพ

### **๕.๒.๒ การยกระดับคุณภาพการศึกษาและการเรียนรู้ให้มีคุณภาพ เท่าเทียมและทั่วถึง โดย**

(๑) ปฏิรูประบบบริหารจัดการทางการศึกษา โดยปรับระบบบริหารจัดการการศึกษาใหม่เพื่อสร้างความรับผิดชอบต่อผลลัพธ์ (Accountability)

(๒) ปฏิรูประบบการคลังด้านการศึกษา เพื่อเพิ่มคุณภาพและประสิทธิภาพการจัดการศึกษาโดยการจัดสรรงบประมาณตรงสู่ผู้เรียน ส่งเสริมการมีส่วนร่วมจากภาคเอกชนในการจัดการศึกษา

(๓) พัฒนาคุณภาพครูทั้งระบบ ตั้งแต่กระบวนการผลิต สรรหา และการคัดเลือกให้ได้คนดีคนเก่ง รวมทั้งระบบการประเมินและรับรองคุณภาพที่เน้นผลลัพธ์จากตัวผู้เรียน

(๔) ปฏิรูประบบการเรียนรู้ โดยมุ่งจัดการเรียนรู้เพื่อสร้างสมรรถนะกำลังคนทั้งระบบ การศึกษาตั้งแต่ระดับปฐมศึกษาจนถึงการเรี้นรู้ตลอดชีวิต พัฒนาสื่อเพื่อการเรียนรู้ ปรับหลักสูตรและผลิตกำลังคนให้สอดคล้องกับการเปลี่ยนแปลงและความต้องการของตลาด การวิจัยและการใช้เทคโนโลยีและสื่อเพื่อการเรียนรู้

### **๕.๒.๓ การพัฒนาด้านสุขภาพ โดยส่งเสริมการพัฒนาเทคโนโลยีและนวัตกรรมทาง**

การแพทย์เพื่อรองรับการเป็นสังคมผู้สูงอายุทั้งในด้านผลิตภัณฑ์สุขภาพและที่อยู่อาศัยสำหรับผู้สูงอายุยกระดับการบริหารจัดการระบบสุขภาพเพื่อลดความเหลื่อมล้ำและสร้างความยั่งยืนในระยะยาว โดยพัฒนาระบบข้อมูลสารสนเทศเพื่อการบริหารทรัพยากรด้านสาธารณสุข บูรณาการระบบหลักประกันสุขภาพภาครัฐให้เกิดความเป็นเอกภาพในการบริหารจัดการและการใช้ทรัพยากร และส่งเสริมการอภิบาลระบบสุขภาพในรูปแบบเครือข่ายที่มีการใช้ทรัพยากรร่วมกัน พัฒนาศักยภาพของประเทศไทยสู่การเป็นศูนย์กลางสุขภาพนานาชาติทั้งในด้านศูนย์กลางบริการสุขภาพ (Medical Service Hub) ศูนย์กลางบริการเพื่อส่งเสริมสุขภาพ (Wellness Hub) ศูนย์กลางยาและผลิตภัณฑ์เพื่อสุขภาพ (Product Hub) และศูนย์กลางบริการวิชาการและงานวิจัย (Academic Hub) เพื่อนำรายได้กลับมาใช้ยกระดับคุณภาพบริการสาธารณสุขในประเทศไทยรวมทั้งส่งเสริมการให้ความสำคัญกับมิติสุขภาพในทุกนโยบายสาธารณะ (Health in All Policies) เพื่อให้การขับเคลื่อนนโยบายของทุกภาคส่วนตระหนักถึงผลกระทบของนโยบายสาธารณะที่มีต่อสุขภาพของประชาชน

### **๕.๒.๔ การสร้างสภาพแวดล้อมและนวัตกรรมที่เอื้อต่อการดำรงชีพในสังคมสูงวัย**

โดยการปรับปรุงสภาพแวดล้อมและความจำเป็นทางกายภาพให้เหมาะกับวัย และการพัฒนาระบบการดูแลผู้สูงอายุในรูปแบบที่หลากหลายทั้งในด้านการจัดบริการสุขภาพและสวัสดิการสังคมอย่างบูรณาการ โดยการมีส่วนร่วมของทุกภาคส่วนอย่างต่อเนื่อง รวมทั้งพัฒนาชุมชนที่มีศักยภาพและความพร้อมให้เป็น



ต้นแบบของการดูแลผู้สูงอายุเพื่อขยายผลไปสู่ชุมชนอื่น ตลอดจนการพัฒนานวัตกรรมในการใช้ชีวิตประจำวันสำหรับผู้สูงอายุ

### **๕.๓ การลดความเหลื่อมล้ำทางสังคม**

**๕.๓.๑ การยกระดับรายได้และสร้างโอกาสในการประกอบอาชีพ** มุ่งเน้นการเพิ่มผลิตภาพแรงงาน โดยสนับสนุนให้แรงงานมีโอกาสเข้าถึงการเรียนรู้และพัฒนาทักษะฝีมือแรงงานอย่างมีมาตรฐาน ปรับโครงสร้างค่าจ้างแรงงานให้ชัดเจนและสะท้อนทักษะฝีมือแรงงานอย่างแท้จริง เร่งผลักดันให้การใช้ระบบมาตรฐานคุณวุฒิวิชาชีพและมาตรฐานฝีมือแรงงานในทางปฏิบัติอย่างเป็นรูปธรรม นอกจากนี้ เพิ่มผลิตภาพทางการผลิตของเกษตรกรรายย่อย โดยสนับสนุนการวิจัยและพัฒนาและการผลิตทางการเกษตรที่สอดคล้องกับพื้นที่ สร้างหลักประกันรายได้แทนการอุดหนุนด้านราคาสินค้าเกษตร ลดต้นทุนทางการเกษตรโดยสนับสนุนปัจจัยการผลิต

**๕.๓.๒ การจัดบริการทางสังคมให้ทุกคนตามสิทธิขั้นพื้นฐาน และเน้นการสร้างภูมิคุ้มกันระดับปัจเจก** โดย (๑) พัฒนาระบบบริการสาธารณสุขให้มีคุณภาพและมีช่องทางการเข้าถึงอย่างหลากหลาย โดยเฉพาะระบบบริการสาธารณสุขและการศึกษาขั้นพื้นฐาน สวัสดิการสังคม และกระบวนการยุติธรรม (๒) สนับสนุนการจัดหาที่อยู่อาศัยของผู้มีรายได้น้อยและการเข้าถึงระบบสาธารณสุขภาค กำหนดเป็นนโยบายที่อยู่อาศัยแห่งชาติและเมืองน่าอยู่ พัฒนาโครงการที่อยู่อาศัยแก้ปัญหาชุมชนแออัดในเมืองโดยดำเนินการร่วมกับภาคธุรกิจเอกชน และ (๓) การจัดรูปแบบสวัสดิการพื้นฐานที่จำเป็นและเหมาะสมตามกลุ่มเป้าหมาย (Customized Welfare) ที่คำนึงถึงฐานะทางเศรษฐกิจและสังคมที่แตกต่างกัน โดยมีแนวทางการรับภาระค่าใช้จ่ายร่วมกัน (Cost Sharing)

**๕.๓.๓ การสร้างความเสมอภาคในการเข้าถึงทรัพยากร** โดยปฏิรูปที่ดินเพื่อการเกษตร สนับสนุนให้เกษตรกรรายย่อยที่ไร้ที่ดินทำกินและยากจนได้มีที่ดินเป็นของตนเองหรือมีสิทธิทำกินในที่ดินปฏิรูประบบการบริหารจัดการน้ำอย่างเป็นระบบและเข้าถึงพื้นที่เป้าหมายได้อย่างแท้จริงด้วยการผลักดัน พรบ. ทรัพยากรน้ำ และบูรณาการแผนงานและงบประมาณร่วมกันของหน่วยงาน และสร้างกระบวนการมีส่วนร่วมรวมทั้งปรับโครงสร้างภาษีที่เป็นธรรม เช่น ภาษีที่ดินและสิ่งปลูกสร้าง ภาษีมรดก และภาษีสิ่งแวดล้อม เป็นต้น

**๕.๓.๔ การเข้าถึงกระบวนการยุติธรรมอย่างเสมอภาค** การคุ้มครองสิทธิขั้นพื้นฐาน และการเข้าถึงกระบวนการยุติธรรมอย่างเท่าเทียมโดยการเสริมศักยภาพและความเข้มแข็งด้านกฎหมายให้แก่ประชาชน รวมทั้งการปรับปรุงและบังคับใช้กฎหมายเพื่อลดปัญหาความเหลื่อมล้ำ เช่น กฎหมายป่าชุมชนกฎหมายภาษีมรดก กฎหมายที่ดิน เป็นต้น

### **๕.๔ การรองรับการเชื่อมโยงภูมิภาคและความเป็นเมือง**

**๕.๔.๑ การลงทุนด้านโครงสร้างพื้นฐานและสิ่งอำนวยความสะดวกของเมือง** เตรียมความพร้อมรองรับความเป็นเมือง ทั้งด้านการบริหารจัดการด้านผังเมืองด้านสาธารณสุขภาค สาธารณูปการ ระบบคมนาคมขนส่ง ระบบบริหารจัดการสิ่งแวดล้อม ระบบการศึกษาและระบบสาธารณสุขที่ได้มาตรฐาน มีคุณภาพและเพียงพอต่อความต้องการของคนในเมือง รวมทั้งเสริมสร้างความสามารถในการบริหารจัดการเมืองตามระดับการพัฒนา

**๕.๔.๒ การพัฒนาด้านการขนส่งและโลจิสติกส์เชื่อมโยงกับเพื่อนบ้าน** ส่งเสริมและเร่งรัดการพัฒนากระบวนการบริหารจัดการโลจิสติกส์ของประเทศเพื่อเพิ่มความสามารถในการแข่งขันของประเทศทั้งด้านการค้า การลงทุน และการบริการ โดยคำนึงถึงการเป็นมิตรต่อสิ่งแวดล้อม (Green Logistics) สนับสนุนให้เกิดความร่วมมือในห่วงโซ่อุปทาน และปรับปรุงกฎหมาย กฎระเบียบ รวมทั้งปรับลดกระบวนการด้านอำนวยความสะดวกทางการค้า ขนส่ง และโลจิสติกส์ให้มีความสะดวกและมีประสิทธิภาพต่อภาคธุรกิจอย่างแท้จริง

### **๕.๔.๓ การส่งเสริมการลงทุน การค้าชายแดน และการจัดตั้งเขตพัฒนาเศรษฐกิจพิเศษ**

ให้ความสำคัญกับนโยบายส่งเสริมการลงทุนและการค้าชายแดนเพื่อดึงดูดให้นักลงทุนในภูมิภาคเข้ามาลงทุนในไทยและประเทศเพื่อนบ้าน รวมทั้งส่งเสริมการจัดตั้งเขตพัฒนาเศรษฐกิจพิเศษในพื้นที่ชายแดนโดยให้ความสำคัญกับการลงทุนโครงสร้างพื้นฐาน การส่งเสริมการลงทุนและสิทธิประโยชน์ การบริหารจัดการแรงงานต่างด้าว และการให้บริการจุดเดียวเบ็ดเสร็จ เพื่อช่วยอำนวยความสะดวกด้านการค้าชายแดนและการผ่านแดนระหว่างไทยกับประเทศในภูมิภาคมากขึ้น

## **๕.๕ การสร้างความเจริญเติบโตทางเศรษฐกิจและสังคมอย่างเป็นมิตรกับสิ่งแวดล้อม**

### **๕.๕.๑ การรักษาทุนทางธรรมชาติเพื่อการเติบโตสีเขียว ใช้ประโยชน์จากทุนธรรมชาติ**

โดยคำนึงถึงขีดจำกัดและศักยภาพในการฟื้นตัว ปกป้องรักษาทรัพยากรป่าไม้ โดยสนธิกำลังของทุกภาคส่วนนำระบบสารสนเทศมาใช้เพื่อการบริหารจัดการ บังคับใช้กฎหมายอย่างมีประสิทธิภาพและเป็นธรรม เพิ่มพื้นที่ป่าไม้โดยส่งเสริมการปลูกไม้มีค่าทางเศรษฐกิจระยะยาว อนุรักษ์และใช้ประโยชน์ความหลากหลายทางชีวภาพอย่างยั่งยืนและแบ่งปันผลประโยชน์อย่างเป็นธรรม รวมทั้งผลักดันแนวทางการประเมินมูลค่าของระบบนิเวศและการสร้างรายได้จากการอนุรักษ์ จัดสรรที่ดินให้แก่ผู้ยากไร้ กระจายการถือครองที่ดิน จัดทำฐานข้อมูลที่ดินเพื่อการบริหารจัดการอย่างเป็นระบบ การจัดเก็บภาษีที่ดินในอัตราก้าวหน้า กำหนดเพดานการถือครองที่ดินที่เหมาะสม และกำหนดมาตรการป้องกันการถือครองที่ดินของคนต่างชาติ บริหารจัดการน้ำเพื่อให้เกิดความยั่งยืน บูรณาการระหว่างหน่วยงานอย่างเป็นระบบ สร้างศูนย์ข้อมูลทรัพยากรน้ำ จัดตั้งองค์กรบริหารจัดการน้ำในระดับพื้นที่ เช่น คณะกรรมการลุ่มน้ำ และองค์กรผู้นำ คุ่มครองทรัพยากรทางทะเลและชายฝั่ง ลดความขัดแย้งเชิงนโยบายระหว่างการพัฒนาโครงสร้างพื้นฐาน การท่องเที่ยว การประมง และวิถีชีวิตของชุมชนบริหารจัดการแร่โดยกำหนดปริมาณที่เหมาะสมในการนำแร่มาใช้ประโยชน์ คำนึงถึงความจำเป็นและมูลค่าในอนาคต บังคับใช้มาตรการควบคุมผลกระทบจากการทำเหมืองแร่ที่ก่อมลพิษต่อสภาพแวดล้อมและสุขภาพอนามัยของประชาชน

**๕.๕.๒ การส่งเสริมการบริโภคที่เป็นมิตรกับสิ่งแวดล้อม** สร้างระบบหมุนเวียนวัสดุที่ใช้แล้วที่มีประสิทธิภาพ ขับเคลื่อนสู่ Zero Waste Society ผ่านมาตรการต่างๆ เช่น การปฏิรูประบบภาษีและค่าธรรมเนียมเพื่อสิ่งแวดล้อม การศึกษาเพื่อสิ่งแวดล้อม มาตรฐานและฉลากสินค้า เป็นต้น

**๕.๕.๓ การส่งเสริมการผลิต การลงทุน และการสร้างงานสีเขียว** เพื่อยกระดับประเทศสู่เศรษฐกิจและสังคมที่เป็นมิตรกับสิ่งแวดล้อม พัฒนาคัลสเตอร์อุตสาหกรรมสีเขียว ส่งเสริมผู้ประกอบการที่สามารถปรับระบบห่วงโซ่อุปทานหรือห่วงโซ่คุณค่าที่เป็นมิตรกับสิ่งแวดล้อม (Green Supply Chain/Green Value Chain) ส่งเสริมการทำการเกษตรกรรมยั่งยืน รวมทั้งส่งเสริมภาคบริการที่มีผลกระทบต่อสิ่งแวดล้อมน้อย เพื่อให้ประเทศไทยมีศักยภาพให้มีความก้าวหน้ามากขึ้นในการขับเคลื่อนเศรษฐกิจ

**๕.๕.๔ การจัดการมลพิษและรักษาคุณภาพสิ่งแวดล้อม** ด้วยการเร่งรัดการควบคุมมลพิษทั้งทางอากาศ ชยะ น้ำเสีย และของเสียอันตราย ที่เกิดจากการผลิตและบริโภค เพื่อสร้างคุณภาพสิ่งแวดล้อมที่ดีให้กับประชาชน เร่งรัดแก้ไขปัญหามลพิษการจัดการขยะเป็นลำดับแรก โดยส่งเสริมให้เกิดกลไกการคัดแยกขยะเพื่อนำกลับมาใช้ใหม่ให้มากที่สุดเร่งกำจัดขยะมูลฝอยตกค้างสะสมในสถานที่กำจัดในพื้นที่วิกฤต สร้างรูปแบบการจัดการขยะมูลฝอยและของเสียอันตรายที่เหมาะสม เน้นการแปรรูปเป็นพลังงาน สร้างวินัยของคนในชาติมุ่งสู่การจัดการที่ยั่งยืน โดยให้ความรู้แก่ประชาชน และการบังคับใช้กฎหมาย

**๕.๕.๕ การพัฒนาความร่วมมือด้านสิ่งแวดล้อมระหว่างประเทศ** ผลักดันการจัดทำแผนแม่บทการบริหารจัดการทรัพยากรธรรมชาติและสิ่งแวดล้อมของอาเซียน หาแนวทางการร่วมมือกับอาเซียนและอนุภูมิภาคลุ่มน้ำโขงในประเด็นการขนส่งข้ามพรมแดน การเคลื่อนย้ายแรงงาน การบริหารจัดการพลังงานและการบริหารจัดการทรัพยากรธรรมชาติ

**๕.๕.๖ การเพิ่มขีดความสามารถในการปรับตัวเพื่อรองรับการเปลี่ยนแปลงสภาพภูมิอากาศ และการบริหารจัดการเพื่อลดความเสี่ยงด้านภัยพิบัติ** เพิ่มขีดความสามารถในการรับมือและปรับตัวต่อการเปลี่ยนแปลงสภาพภูมิอากาศ เพิ่มศักยภาพในการลดการปล่อยก๊าซเรือนกระจกให้กับทุกภาคส่วน ส่งเสริมการวิจัยและพัฒนาทางวิทยาศาสตร์ เทคโนโลยี และนวัตกรรมเพื่อลดผลกระทบและปรับตัวต่อการเปลี่ยนแปลงสภาพภูมิอากาศ พัฒนาระบบฐานข้อมูลและระบบการเตือนภัย ตลอดจนส่งเสริมความร่วมมือระหว่างประเทศ ด้านการเปลี่ยนแปลงสภาพภูมิอากาศและภัยพิบัติทางธรรมชาติ ให้มีความสำคัญกับการป้องกันน้ำท่วม วางแผนป้องกันเมืองและพื้นที่ชายฝั่ง พัฒนาเมืองที่สามารถปรับตัวและยืดหยุ่นต่อการเปลี่ยนแปลงสภาพภูมิอากาศ (Climate Resilience City) การให้บริการของระบบนิเวศ ส่งเสริมการลงทุนของภาคเอกชนในการรับมือภัยพิบัติโดยสร้างแนวป้องกันตามธรรมชาติ และการจัดทำแผนธุรกิจต่อเนื่อง รวมทั้งการพัฒนากระบวนการจัดการภัยพิบัติให้มีประสิทธิภาพพร้อมรองรับแนวโน้มการเกิดภัยพิบัติที่รุนแรงในอนาคต

### **๕.๖ การบริหารราชการแผ่นดินที่มีประสิทธิภาพ**

**๕.๖.๑ การสร้างความโปร่งใส** ในทุกขั้นตอนของการปฏิบัติราชการ โดยให้มีช่องทางให้ทุกภาคส่วนสามารถเข้าถึง เข้าตรวจสอบข้อมูลของภาคราชการและร้องเรียนได้ เช่น ข้อมูลการประกวดราคาจัดซื้อจัดจ้างโครงการของทางราชการ ข้อมูลการประมูลโครงการ ผู้ชนะการประมูลและราคาปิดประมูลข้อมูลความก้าวหน้าตามกระบวนการยุติธรรม เช่น คดีที่ไม่ดำเนินการตามหลักธรรมาภิบาล คดีทุจริตคอร์รัปชันและคดีที่ประชาชนให้ความสนใจในแต่ละยุคสมัย ฯลฯ

**๕.๖.๒ การพัฒนาบุคลากรภาครัฐ** ให้มีความเป็นมืออาชีพและเพียงพอต่อการขับเคลื่อนภารกิจภาครัฐร่วมกับภาคเอกชนและภาคประชาสังคมที่เปลี่ยนแปลงไป เพื่อให้ระบบราชการเล็กกะทัดรัดแต่มีความคล่องตัวและมีประสิทธิภาพสูง

**๕.๖.๓ การสร้างรูปแบบการพัฒนา อปท. ให้เหมาะสม** สามารถรับมือการเปลี่ยนแปลงทางด้านเศรษฐกิจ สังคมและสิ่งแวดล้อม รวมทั้งเป็นแกนหลักในการประสานเครือข่ายและเชื่อมโยงภาคส่วนต่างๆ ในระดับพื้นที่ได้อย่างมีประสิทธิภาพ

**๕.๖.๔ การสร้างระบบตรวจสอบ ติดตามและประเมินผลที่มีประสิทธิภาพ** สร้างผลงานที่มีคุณภาพ รวดเร็ว และน่าเชื่อถือ สามารถเป็นเครื่องมือให้กับคณะรัฐมนตรีประกอบการตัดสินใจในเชิงนโยบายได้ โดยเฉพาะอย่างยิ่งการติดตาม ประเมินผลโครงการใหญ่ๆ ที่มีการใช้จ่ายงบประมาณเป็นจำนวนมาก และเป็นโครงการที่มีผลกระทบในวงกว้าง

### **๑.๓ แผนพัฒนาภาค/แผนพัฒนากลุ่มจังหวัด/แผนพัฒนาจังหวัด**

**ยุทธศาสตร์ระดับภาค – ภาคกลางตอนกลาง (ฉะเชิงเทรา ปราจีนบุรี สระแก้ว สมุทรปราการ นครนายก)**

วิสัยทัศน์ “ศูนย์กลางการค้าการลงทุนแห่งอินโดจีน ฐานการผลิตอุตสาหกรรมก้าวหน้าระดับประเทศ แหล่งผลิตสินค้าเกษตรมาตรฐานสากล เส้นทางท่องเที่ยวทางธรรมชาติและวัฒนธรรม”

#### **ประเด็นยุทธศาสตร์**

๑. พัฒนาระบบโลจิสติกส์เพื่อเป็นศูนย์กลางการค้าการลงทุนภาคตะวันออกของอินโดจีนและรับรองประชาคมเศรษฐกิจอาเซียน

๒. พัฒนาคุณภาพแหล่งท่องเที่ยวสินค้าและบริการให้ได้มาตรฐานโดยคำนึงถึงชุมชนและสิ่งแวดล้อม

๓. พัฒนาปัจจัยการผลิตและระบบโครงสร้างพื้นฐานทางการเกษตรให้สอดคล้องกับสภาพพื้นที่ (ZONING) เพื่อให้สินค้าเกษตรได้มาตรฐานสากลเชื่อมโยงตลาดรองรับการค้าเสรี

๔. พัฒนาเทคโนโลยี และยกระดับมาตรฐานฝีมือแรงงาน สร้างบรรยากาศที่เอื้อต่อการลงทุนเพื่อรองรับการเติบโตทางอุตสาหกรรมที่เป็นมิตรกับสิ่งแวดล้อม

## - แผนพัฒนาจังหวัดเชิงเทรา

### วิสัยทัศน์จังหวัดฉะเชิงเทรา

"ศูนย์กลางบูรพาวิถี สู่ประชาคมเศรษฐกิจอาเซียนฐานอุตสาหกรรมและพาณิชย์กรรมโดดเด่น เป็นเลิศ  
สินค้าเกษตร ปลอดภัยท่องเที่ยวเชิงนิเวศและวัฒนธรรมได้มาตรฐานสังคมเป็นสุข"

#### ประเด็นยุทธศาสตร์

ประเด็นยุทธศาสตร์ที่ ๑ เพิ่มขีดความสามารถด้านการแข่งขัน ของภาคอุตสาหกรรมและ  
พาณิชย์กรรม รองรับ AEC และตลาดโลก

ประเด็นยุทธศาสตร์ที่ ๒ เพิ่มประสิทธิภาพการยกระดับขีดความสามารถในการแข่งขันของ  
สินค้าเกษตร ปลอดภัย

ประเด็นยุทธศาสตร์ที่ ๓ พัฒนาการท่องเที่ยวเชิงนิเวศและวัฒนธรรมได้มาตรฐาน

ประเด็นยุทธศาสตร์ที่ ๔ ส่งเสริมการบริหารจัดการทรัพยากรธรรมชาติและสิ่งแวดล้อมให้  
สมดุล

ประเด็นยุทธศาสตร์ที่ ๕ พัฒนาทุนทางสังคมและความมั่นคงสู่สังคมเป็นสุข

#### ๑.๔ ยุทธศาสตร์การพัฒนาขององค์กรปกครองส่วนท้องถิ่นในเขตจังหวัด

ยุทธศาสตร์ที่ ๑ การพัฒนาด้านโครงสร้างพื้นฐานทางเศรษฐกิจ

ยุทธศาสตร์ที่ ๒ การพัฒนาการด้าน การจัดการระเบียบชุมชน/สังคม และรักษา ความสงบ  
เรียบร้อย

ยุทธศาสตร์ที่ ๓ การพัฒนาด้านการบริหารจัดการทรัพยากรธรรมชาติและสิ่งแวดล้อมอย่าง  
ยั่งยืน

ยุทธศาสตร์ที่ ๔ การพัฒนาด้านการส่งเสริมคุณภาพชีวิต การศึกษา ศิลปะ วัฒนธรรมประเพณี  
และภูมิปัญญาท้องถิ่น และเทิดทูน พิทักษ์รักษาสถาบัน ชาติ ศาสนา พระมหากษัตริย์

ยุทธศาสตร์ที่ ๕ การพัฒนาด้านการส่งเสริมการลงทุนพาณิชย์กรรม การท่องเที่ยว และการ  
ขนส่ง

ยุทธศาสตร์ที่ ๖ การพัฒนาด้านการบริหารกิจการบ้านเมืองและสังคมที่ดี

## ๒. ยุทธศาสตร์ขององค์กรปกครองส่วนท้องถิ่น

### ๒.๑ วิสัยทัศน์

"โครงสร้างพื้นฐานครบครัน จัดทำให้มีเศรษฐกิจดี มีความรู้ทันสมัยเข้าใจปัญหาสังคม จัดการสิ่งแวดล้อม"

### ๒.๒ ยุทธศาสตร์

ยุทธศาสตร์ที่ ๑ การพัฒนาด้านโครงสร้างพื้นฐานทางเศรษฐกิจ

ยุทธศาสตร์ที่ ๒ การพัฒนาการด้าน การจัดการระเบียบชุมชน/สังคม และรักษา ความสงบ  
เรียบร้อย

ยุทธศาสตร์ที่ ๓ การพัฒนาด้านการบริหารจัดการทรัพยากรธรรมชาติและสิ่งแวดล้อมอย่าง  
ยั่งยืน

ยุทธศาสตร์ที่ ๔ การพัฒนาด้านการส่งเสริมคุณภาพชีวิต การศึกษา ศิลปะ วัฒนธรรมประเพณี  
และภูมิปัญญาท้องถิ่น และเทิดทูน พิทักษ์รักษาสถาบัน ชาติ ศาสนา พระมหากษัตริย์

ยุทธศาสตร์ที่ ๕ การพัฒนาด้านการส่งเสริมการลงทุนพาณิชย์กรรม การท่องเที่ยว และการ  
ขนส่ง

ยุทธศาสตร์ที่ ๖ การพัฒนาด้านการบริหารกิจการบ้านเมืองและสังคมที่ดี

## ๒.๓ เป้าประสงค์

๑. ประชาชนได้รับการสาธารณสุขปึกโดยทั่วถึงเท่าเทียมกัน
๒. ส่งเสริมการศึกษาแก่ประชาชนอย่างมีประสิทธิภาพ มีมาตรฐานสามารถนำความรู้ที่ได้รับนำไปใช้ประโยชน์ในการดำรงชีวิต
๓. ประชาชน ได้รับการส่งเสริมและพัฒนาคุณภาพชีวิต มีอาชีพมีรายได้ มีความมั่นคงทางสังคม มีความปลอดภัยในชีวิตและทรัพย์สิน มีสุขภาพอนามัย
๔. สถาบันครอบครัวมีความอบอุ่นเข้มแข็ง คนมีศักยภาพในการร่วมมือในการทำงาน สามารถแก้ไขปัญหา ของชุมชน และท้องถิ่นได้อย่างมีประสิทธิภาพ
๕. องค์กรมีความสามารถบริหารจัดการเพื่อประโยชน์สูงสุดของประชาชน

## ๒.๔ ตัวชี้วัด

- ยุทธศาสตร์ที่ ๑ การพัฒนาด้านโครงสร้างพื้นฐานทางเศรษฐกิจ
๑. การเพิ่มขึ้นของโครงการก่อสร้าง/บำรุงรักษาถนน สะพาน และระบบสาธารณสุขปึกที่เพิ่มขึ้นภายในตำบล โดยทั่วถึงเท่าเทียมกัน
- ยุทธศาสตร์ที่ ๒ การพัฒนาการด้าน การจัดการระเบียบชุมชน/สังคม และรักษา ความสงบเรียบร้อย
๑. การเพิ่มขึ้นของกิจกรรมการส่งเสริมและพัฒนาคุณภาพชีวิต มีอาชีพมีรายได้ มีความมั่นคงทางสังคม มีความปลอดภัยในชีวิตและทรัพย์สิน มีสุขภาพอนามัยที่ดีอย่างทั่วถึง
- ยุทธศาสตร์ที่ ๓ การพัฒนาด้านการบริหารจัดการทรัพยากรธรรมชาติและสิ่งแวดล้อมอย่างยั่งยืน
๑. การเพิ่มขึ้นของกิจกรรมการส่งเสริมการศึกษาแก่ประชาชนอย่างมีประสิทธิภาพ มีมาตรฐานสามารถนำความรู้ที่ได้รับนำไปใช้ประโยชน์ในการดำรงชีวิต
- ยุทธศาสตร์ที่ ๔ การพัฒนาด้านการส่งเสริมคุณภาพชีวิต การศึกษา ศิลปะ วัฒนธรรม ประเพณีและภูมิปัญญาท้องถิ่น และเทิดทูน พิทักษ์รักษาสถาบัน ชาติ ศาสนา พระมหากษัตริย์
๑. การเพิ่มขึ้นของกิจกรรมที่ได้รับการส่งเสริมการศึกษาแก่ประชาชนอย่างมีประสิทธิภาพ มีมาตรฐานสามารถนำความรู้ที่ได้รับนำไปใช้ประโยชน์ในการดำรงชีวิต
  ๒. การเพิ่มขึ้นของกิจกรรมที่ ประชาชน ได้รับการส่งเสริมและพัฒนาคุณภาพชีวิต มีอาชีพมีรายได้ มีความมั่นคงทางสังคม มีความปลอดภัยในชีวิตและทรัพย์สิน มีสุขภาพอนามัย
  ๓. ประสิทธิภาพของสถาบันครอบครัวมีความอบอุ่นเข้มแข็ง คนมีศักยภาพในการร่วมมือในการทำงาน สามารถแก้ไขปัญหา ของชุมชน และท้องถิ่นเพิ่มขึ้น
- ยุทธศาสตร์ที่ ๕ การพัฒนาด้านการส่งเสริมการลงทุนพาณิชย์กรรม การท่องเที่ยว และการขนส่ง
๑. การเพิ่มขึ้นของกิจกรรมที่ ประชาชน ได้รับการส่งเสริมและพัฒนาคุณภาพชีวิต มีอาชีพมีรายได้ มีความมั่นคงทางสังคม มีความปลอดภัยในชีวิตและทรัพย์สิน มีสุขภาพอนามัย
  ๒. สถาบันครอบครัวมีความอบอุ่นเข้มแข็ง คนมีศักยภาพในการร่วมมือในการทำงาน สามารถแก้ไขปัญหา เพิ่มขึ้น
  ๓. ประสิทธิภาพขององค์กรมีความสามารถบริหารจัดการเพื่อประโยชน์สูงสุดของประชาชน
- ยุทธศาสตร์ที่ ๖ การพัฒนาด้านการบริหารกิจการบ้านเมืองและสังคมที่ดี
๑. การเพิ่มขึ้นของประชาชนได้รับการสาธารณสุขปึกโดยทั่วถึงเท่าเทียมกัน

๒. การเพิ่มขึ้นของกิจกรรมที่เกี่ยวกับสถาบันครอบครัวมีความอบอุ่นเข้มแข็ง คนมี ศักยภาพในการร่วมมือในการทำงาน สามารถแก้ไขปัญหา ของชุมชน และท้องถิ่นได้อย่างมีประสิทธิภาพ

๓. ประสิทธิภาพขององค์กรมีความสามารถบริหารจัดการเพื่อประโยชน์สูงสุดของประชาชน

## ๒.๕ ค่าเป้าหมาย

ยุทธศาสตร์ที่ ๑ การพัฒนาด้านโครงสร้างพื้นฐานทางเศรษฐกิจ

๑. ประชาชนได้รับบริการสาธารณูปโภคโดยทั่วถึงเท่าเทียมกัน

ยุทธศาสตร์ที่ ๒ การพัฒนาการด้าน การจัดการระเบียบชุมชน/สังคม และรักษา ความสงบเรียบร้อย

๑. ประชาชน ได้รับการส่งเสริมและพัฒนาคุณภาพชีวิต มีอาชีพมีรายได้ มีความมั่นคงทางสังคม มีความปลอดภัยในชีวิตและทรัพย์สิน มีสุขภาพอนามัย

ยุทธศาสตร์ที่ ๓ การพัฒนาด้านการบริหารจัดการทรัพยากรธรรมชาติและสิ่งแวดล้อมอย่างยั่งยืน

๑. ส่งเสริมการศึกษาแก่ประชาชนอย่างมีประสิทธิภาพ มีมาตรฐานสามารถนำความรู้ที่ได้รับนำไปใช้ประโยชน์ในการดำรงชีวิต

ยุทธศาสตร์ที่ ๔ การพัฒนาด้านการส่งเสริมคุณภาพชีวิต การศึกษา ศิลปะ วัฒนธรรม ประเพณี และภูมิปัญญาท้องถิ่น และเทิดทูน พิทักษ์รักษาสถาบัน ชาติ ศาสนา พระมหากษัตริย์

๑. ส่งเสริมการศึกษาแก่ประชาชนอย่างมีประสิทธิภาพ มีมาตรฐานสามารถนำความรู้ที่ได้รับนำไปใช้ประโยชน์ในการดำรงชีวิต

๒. ประชาชน ได้รับการส่งเสริมและพัฒนาคุณภาพชีวิต มีอาชีพมีรายได้ มีความมั่นคงทางสังคม มีความปลอดภัยในชีวิตและทรัพย์สิน มีสุขภาพอนามัย

๓. สถาบันครอบครัวมีความอบอุ่นเข้มแข็ง คนมีศักยภาพในการร่วมมือในการทำงาน สามารถแก้ไขปัญหา ของชุมชน และท้องถิ่นได้อย่างมีประสิทธิภาพ

ยุทธศาสตร์ที่ ๕ การพัฒนาด้านการส่งเสริมการลงทุนพาณิชยกรรม การท่องเที่ยว และการขนส่ง

๑. ประชาชน ได้รับการส่งเสริมและพัฒนาคุณภาพชีวิต มีอาชีพมีรายได้ มีความมั่นคงทางสังคม มีความปลอดภัยในชีวิตและทรัพย์สิน มีสุขภาพอนามัย

๒. สถาบันครอบครัวมีความอบอุ่นเข้มแข็ง คนมีศักยภาพในการร่วมมือในการทำงาน สามารถแก้ไขปัญหา ของชุมชน และท้องถิ่นได้อย่างมีประสิทธิภาพ

๓. องค์กรมีความสามารถบริหารจัดการเพื่อประโยชน์สูงสุดของประชาชน

ยุทธศาสตร์ที่ ๖ การพัฒนาด้านการบริหารกิจการบ้านเมืองและสังคมที่ดี

๑. สถาบันครอบครัวมีความอบอุ่นเข้มแข็ง คนมีศักยภาพในการร่วมมือในการทำงาน สามารถแก้ไขปัญหาของชุมชน และท้องถิ่นได้อย่างมีประสิทธิภาพ

๒. องค์กรมีความสามารถบริหารจัดการเพื่อประโยชน์สูงสุดของประชาชน

## ๒.๖ กลยุทธ์

๑. การพัฒนาระบบโครงสร้างพื้นฐาน(รวมถึงการวางผังเมือง) เพื่อรองรับการขยายตัวของภาคอุตสาหกรรม และพาณิชยกรรม เพื่อเตรียมเข้าสู่ AEC

๒. ส่งเสริมการพัฒนาฝีมือแรงงานให้ได้มาตรฐาน

๓. ส่งเสริมความร่วมมือระหว่างภาคอุตสาหกรรมและชุมชน

๔. พัฒนาและปรับปรุงโครงสร้างพื้นฐานทางการเกษตรอย่างมีประสิทธิภาพ สมดุล และยั่งยืน
๕. พัฒนาคุณภาพชีวิตเกษตรกรสู่การเป็น Smart Farmer
๖. พัฒนาขีดความสามารถในการผลิต การจัดการสินค้าเกษตรให้เหมาะสมกับสภาพพื้นที่ (Zoning) และมีมาตรฐาน
  ๗. ส่งเสริมภาพลักษณ์และช่องทางการตลาด สินค้าเกษตรและผลิตภัณฑ์ OTOP ที่มีความหลากหลายสู่ตลาดโลก
  ๘. ส่งเสริมการแปรรูปสินค้าเกษตรและผลิตภัณฑ์ OTOP ให้ได้มาตรฐานโดยใช้นวัตกรรมใหม่
  ๙. ส่งเสริมและพัฒนาเกษตรกร สถาบันเกษตรกร ตามหลักปรัชญาเศรษฐกิจพอเพียง เพื่อสร้างความมั่นคงด้าน การผลิตสินค้าการเกษตร
    ๑๐. พัฒนา พื้นฟู แหล่งท่องเที่ยวรวมถึงแหล่งเรียนรู้เศรษฐกิจพอเพียงให้ได้มาตรฐาน
    ๑๑. พัฒนาสินค้า บริการและปัจจัยสนับสนุนทางการท่องเที่ยว
    ๑๒. สร้างความเชื่อมั่นและส่งเสริมการท่องเที่ยว
    ๑๓. บูรณาการบริหารจัดการทรัพยากรธรรมชาติและสิ่งแวดล้อมอย่างเป็นระบบ
    ๑๔. เสริมสร้างจิตสำนึกของประชาชนและสนับสนุนให้ทุกภาคส่วนมีส่วนร่วมในการอนุรักษ์ทรัพยากรธรรมชาติและสิ่งแวดล้อม
    ๑๕. พัฒนาความเข้มแข็งของสถาบันครอบครัว/ชุมชน รวมทั้งสร้างและขยายโอกาสให้ประชาชน เข้าถึง ระบบการศึกษา ความรู้ คุณธรรม อาชีพ สุขภาพและรักษาสืบต่อความรู้ ภูมิปัญญา และอัตลักษณ์ท้องถิ่น เพื่อการดำรงชีวิตที่ดี
    ๑๖. เพิ่มประสิทธิภาพของกระบวนการบริหารจัดการและเสริมสร้างเครือข่ายในด้านความปลอดภัยในชีวิตและทรัพย์สินแก่ประชาชนและชุมชน
    ๑๗. ส่งเสริมประสิทธิภาพการบริหารจัดการในการป้องกันและแก้ไขปัญหาเสพติด
    ๑๘. ส่งเสริมการมีส่วนร่วมของประชาชนทุกภาคส่วนในการพัฒนาประชาธิปไตยและการสร้างความสมานฉันท์

## ๒.๗ จุดยืนทางยุทธศาสตร์

จุดยืนทางยุทธศาสตร์ (Positioning) ความมุ่งมั่นอันแน่วแน่ในการวางแผนพัฒนาท้องถิ่นเพื่อให้บรรลุวิสัยทัศน์ขององค์กรปกครองส่วนท้องถิ่น

- ยุทธศาสตร์ที่ ๑ การพัฒนาด้านโครงสร้างพื้นฐานทางเศรษฐกิจ
- ยุทธศาสตร์ที่ ๒ การพัฒนาการด้าน การจัดการระเบียบชุมชน/สังคม และรักษา ความสงบเรียบร้อย
- ยุทธศาสตร์ที่ ๓ การพัฒนาด้านการบริหารจัดการทรัพยากรธรรมชาติและสิ่งแวดล้อมอย่างยั่งยืน
- ยุทธศาสตร์ที่ ๔ การพัฒนาด้านการส่งเสริมคุณภาพชีวิต การศึกษา ศิลปะ วัฒนธรรม ประเพณี และภูมิปัญญาท้องถิ่น และเทิดทูน พิทักษ์รักษาสถาบัน ชาติ ศาสนา พระมหากษัตริย์
- ยุทธศาสตร์ที่ ๕ การพัฒนาด้านการส่งเสริมการลงทุนพาณิชยกรรมการท่องเที่ยว และการขนส่ง
- ยุทธศาสตร์ที่ ๖ การพัฒนาด้านการบริหารกิจการบ้านเมืองและสังคมที่ดี

## ๒.๘ ความเชื่อมโยงของยุทธศาสตร์ในภาพรวม

ความเชื่อมโยงของยุทธศาสตร์ในภาพรวม เป็นการอธิบาย ความเชื่อมโยงยุทธศาสตร์การพัฒนาจังหวัด ยุทธศาสตร์การพัฒนาขององค์กรปกครองส่วนท้องถิ่นในเขตจังหวัด ยุทธศาสตร์การพัฒนาขององค์กรแผนพัฒนาท้องถิ่น (พ.ศ. ๒๕๖๑ - ๒๕๖๕) ขององค์การบริหารส่วนตำบลเขาดิน หน้า ๓๙

ปกครองส่วนท้องถิ่น และแผนที่ยุทธศาสตร์ (Strategy Map) ว่ามีความเชื่อมโยงกันอย่างไร เพื่อแสดงให้เห็นว่า หรือทำให้เห็นว่า ยุทธศาสตร์การพัฒนาขององค์กรปกครองส่วนท้องถิ่น ได้ตอบสนองต่อวิสัยทัศน์เช่นไร มีความ สอดคล้อง เชื่อมโยงกับพันธกิจ เป้าประสงค์ แนวทางการพัฒนา(จุดมุ่งหมายเพื่อการพัฒนาท้องถิ่น ) ซึ่งก่อให้เกิด ผลผลิตและโครงการที่จะเกิดขึ้นได้อย่างไรและส่งผลกระทบต่อการพัฒนาตามยุทธศาสตร์การพัฒนาขององค์กรปกครอง ส่วนท้องถิ่นในเขตจังหวัด (ตามหนังสือกระทรวงมหาดไทย ด่วนที่สุด ที่ มท๐๘๑๐ .๒/ว ๕๒๔ ลงวันที่ ๒๐ กุมภาพันธ์ ๒๕๕๖ เรื่อง แนวทางและหลักเกณฑ์การจัดทำยุทธศาสตร์ การพัฒนาขององค์กรปกครองส่วน ท้องถิ่นในเขตจังหวัด)

องค์การบริหารส่วนตำบลเขาหิน จึงมีการเชื่อมโยงการใช้ข้อมูลต่างๆ ใช้เป็นแนวทางในการพัฒนา ท้องถิ่นได้อย่างมีประสิทธิภาพ ขับเคลื่อนไปได้ตามวัตถุประสงค์และเป้าหมายที่กำหนดไว้ตลอดจนสามารถ ประหยัดทั้งเวลาบุคลากรและงบประมาณได้เป็นอย่างดีเพื่อประโยชน์สุขของประชาชนในท้องถิ่นโดยรวม

### ๓. การวิเคราะห์เพื่อพัฒนาท้องถิ่น

๓.๑ การวิเคราะห์กรอบการจัดทำยุทธศาสตร์ขององค์กรปกครองส่วนท้องถิ่น (ใช้การวิเคราะห์ SWOT Analysis/Demand (Demand Analysis)/Global Demand และ Trend ปัจจัยและสถานการณ์การ เปลี่ยนแปลงที่มีผลต่อการพัฒนา อย่างน้อยต้องประกอบด้วย การวิเคราะห์ศักยภาพด้านเศรษฐกิจ, ด้านสังคม, ด้านทรัพยากรธรรมชาติและสิ่งแวดล้อม)

#### ปัจจัยภายใน

##### จุดแข็ง (Strength = S)

๑. ทรัพยากรธรรมชาติในตำบลเขาหินอุดมสมบูรณ์ และมีความหลากหลายมีคลองหลายสาย
๒. มีแหล่งท่องเที่ยวที่เป็นศูนย์กลางทางศาสนา คือวัดเขาหิน และศูนย์รวมจิตใจของประชาชน ในพื้นที่
๓. พื้นที่ส่วนใหญ่เป็นพื้นที่เกษตรกรรม เลี้ยงกุ้ง เลี้ยงปลา
๔. ประชาชนมีความสัมพันธ์แบบเครือญาติช่วยเหลือเกื้อกูลกัน
๕. มีแผนพัฒนาองค์การบริหารส่วนตำบลที่ชัดเจนสามารถนำไปปฏิบัติได้จริงทำให้เกิดประโยชน์ สูงสุดของประชาชน

##### จุดอ่อน (Weakness = W)

๑. งบประมาณมีจำนวนจำกัด
๒. บริการด้านโครงสร้างพื้นฐานไม่ทั่วถึงเพียงพอ
๓. บุคลากรภายในหน่วยงานโอนย้ายบ่อยขาดความต่อเนื่องและบุคลากรเฉพาะทางในการ ปฏิบัติงานทำให้งานล่าช้า
๔. ขาดผู้รู้ด้านภาษา / การส่งเสริมการท่องเที่ยว
๕. ขาดการส่งเสริมและให้ความรู้การพัฒนาอาชีพเสริม

#### ปัจจัยภายนอก

##### โอกาส (Opportunity = O)

๑. เป็นพื้นที่ซึ่งเป็นแหล่งส่งเสริมด้านการเกษตร สามารถพัฒนาเป็นแหล่งท่องเที่ยวเชิงเกษตรได้
๒. มีการให้ความร่วมมือระหว่างองค์กรปกครองส่วนท้องถิ่น
๓. บูรณาการร่วมกันกับส่วนราชการในพื้นที่ได้เป็นอย่างดี
๔. รัฐบาลสนับสนุนนโยบายกระจายอำนาจให้แก่ท้องถิ่น



๕. มีงบประมาณด้านโครงสร้างพื้นฐาน และเงินสนับสนุนจากเงินกองทุนโรงไฟฟ้าอำเภอบางปะกง
๖. มีโรงเรียนประจำตำบล อยู่ในพื้นที่ มีโอกาสที่จะได้รับการสนับสนุนจากหน่วยงานภาครัฐอย่างเต็มที่

#### อุปสรรค (Threat = T)

๑. สินค้าการเกษตร ราคาสัตว์น้ำราคาตกต่ำ
  ๒. เกิดปัญหาภัยแล้ง ทำให้ขาดแคลนน้ำอุปโภค - บริโภค
  ๓. แรงงานต่างด้าวก่อให้เกิดปัญหาสังคมในพื้นที่
  ๔. สภาพพื้นที่บางส่วนไม่สามารถเข้าไปดำเนินการได้เนื่องเป็นที่ของหน่วยงานอื่นทำให้การพัฒนาในพื้นที่ขาดความต่อเนื่องล่าช้า
  ๕. ประชาชนไม่ให้ความร่วมมือในการพัฒนาท้องถิ่น
  ๖. คราวเรือนดั้งเดิมที่อยู่ ตามริมแม่น้ำหรือริมคลอง ทำให้ห่างไกลจากบริการสาธารณะ เช่น สัญญาณโทรศัพท์ เสี่ยงตามสายหอบกระจายข้าวไม่ทั่วถึง
  ๗. มีนโยบายหลักและเร่งด่วนของรัฐบาลที่ต้องดำเนินการในการแก้ไขปัญหา ทำให้การทำงานขาดความต่อเนื่อง
- ๓.๒ การประเมินสถานการณ์สภาพแวดล้อมภายนอกที่เกี่ยวข้อง
- ประเมินสถานการณ์จากสภาพการเมือง เศรษฐกิจ สังคม กฎหมาย กฎระเบียบต่างๆ สถานการณ์ภายในบ้านเมืองที่เปลี่ยนแปลงไป

ความเชื่อมโยงยุทธศาสตร์การพัฒนาจังหวัดกับยุทธศาสตร์การพัฒนาขององค์กรปกครองส่วนท้องถิ่น

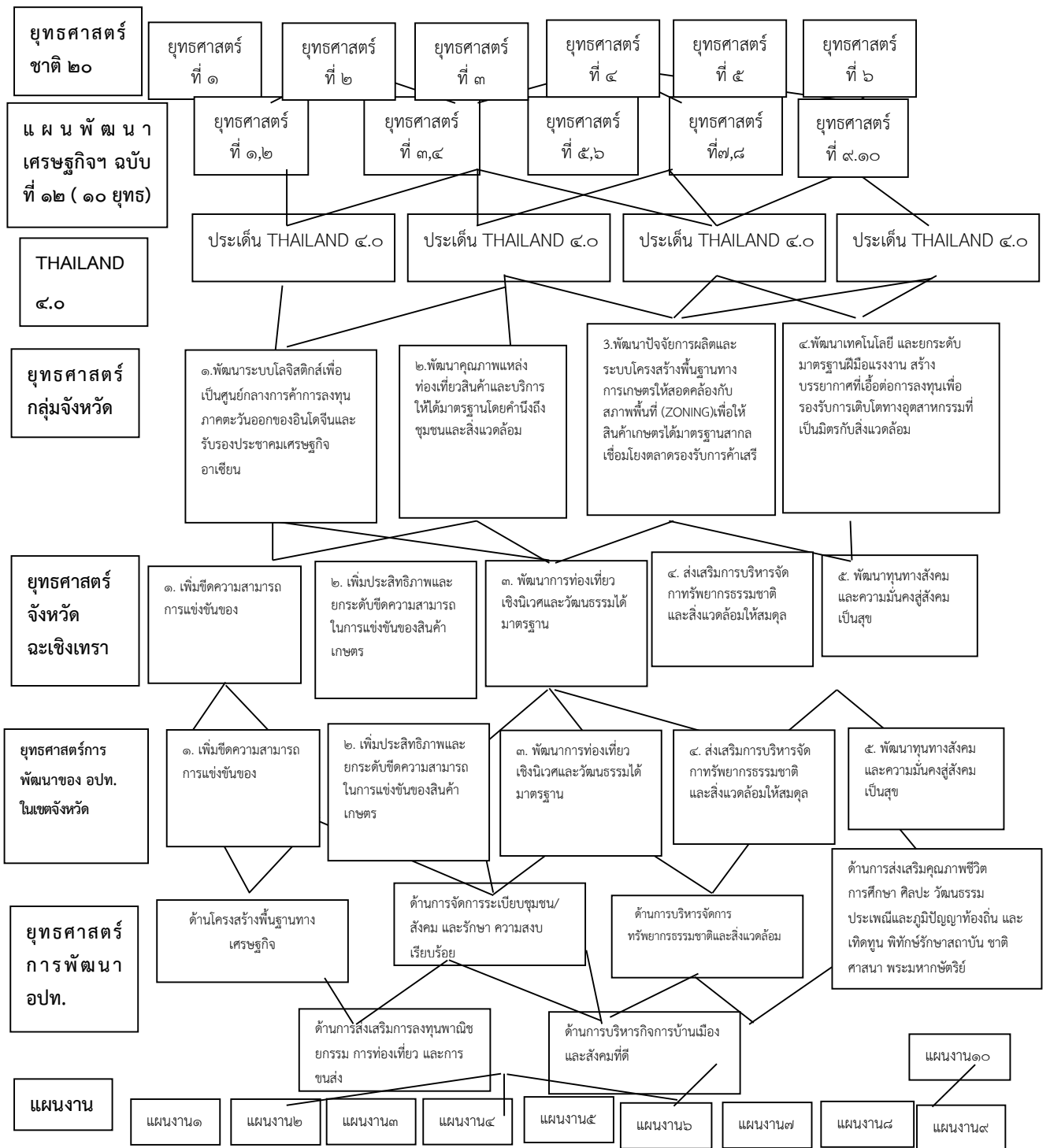

# แผนที่ยุทธศาสตร์

แผนที่ยุทธศาสตร์ (Strategy Map) ประกอบด้วย วิสัยทัศน์ พันธกิจ เป้าประสงค์ ยุทธศาสตร์ และแนวทางการพัฒนา ของ องค์การบริหารส่วนตำบลเขาดิน

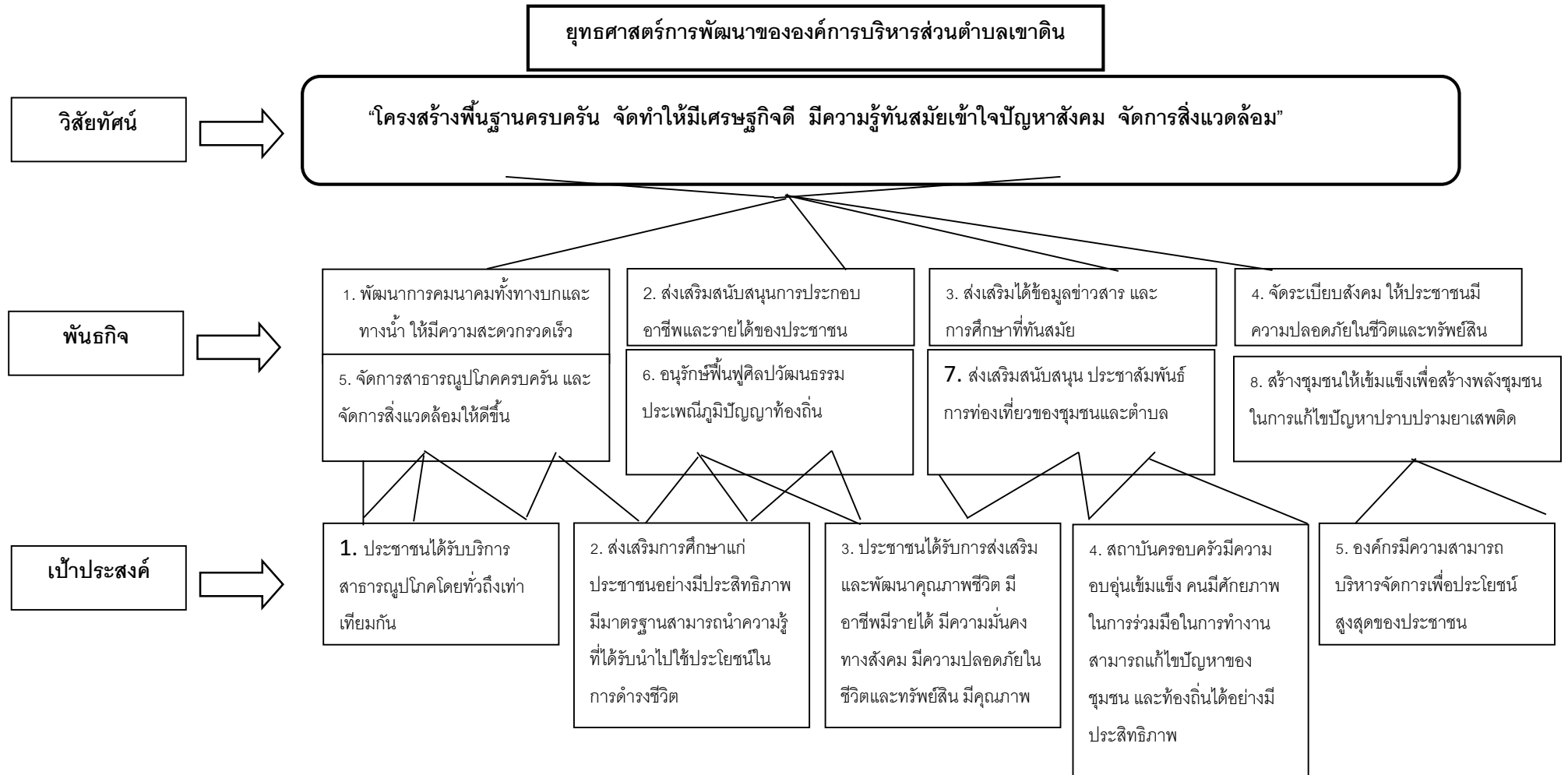

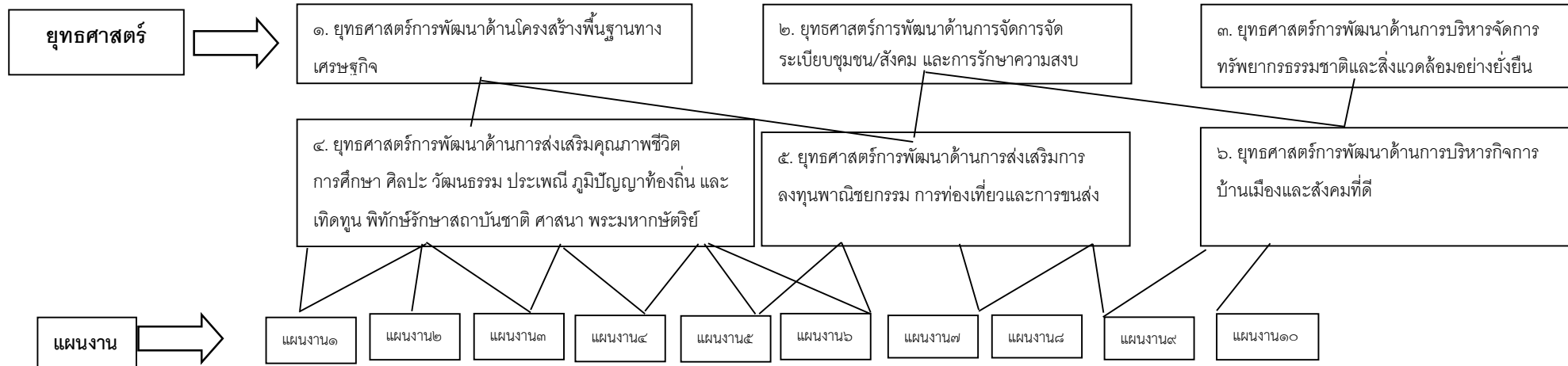

รายละเอียดแผนยุทธศาสตร์

ความเชื่อมโยงกับยุทธศาสตร์จังหวัด	ยุทธศาสตร์อปท.ในเขตจังหวัด	ยุทธศาสตร์อปท.	พันธกิจ	ตัวชี้วัดระดับเป้าประสงค์ (ตัวชี้วัดรวม)	ค่าเป้าหมาย					แนวทางการพัฒนา	ตัวชี้วัดระดับแนวทางการพัฒนา (ตัวชี้วัดรวม)	ความก้าวหน้าของเป้าหมาย	โครงการ/กิจกรรม	หน่วยรับผิดชอบ	หน่วยสนับสนุน
					๖๑	๖๒	๖๓	๖๔	๖๕						
ยุทธศาสตร์ที่ ๑.เพิ่มขีดความสามารถด้านการแข่งขันของภาคอุตสาหกรรมและพาณิชย์กรรมรองรับ AEC และตลาดโลก	ยุทธศาสตร์ที่ ๑ การพัฒนาด้านโครงสร้างพื้นฐานทางเศรษฐกิจ	ยุทธศาสตร์ที่ ๑ การพัฒนาด้านโครงสร้างพื้นฐานทางเศรษฐกิจ	๑. พัฒนาการคมนาคมทั้งทางบกและทางน้ำ ให้มีความสะดวก รวดเร็ว ๒. จัดการสาธารณูปโภค ครบครัน และจัดการสิ่งแวดล้อมให้ดีขึ้น	๑.การเพิ่มขึ้นของโครงการก่อสร้าง/บำรุงรักษา ถนน สะพาน และระบบสาธารณูปโภคที่เพิ่มขึ้น ภายในตำบล โดยทั่วถึงเท่าเทียมกัน	๒	๔	๖	๘	๑๐	๑. การก่อสร้างบำรุงรักษา ถนน สะพาน และระบบสาธารณูปโภค	๑.จำนวนโครงการก่อสร้าง/บำรุงรักษานถนน สะพาน และระบบสาธารณูปโภคที่เพิ่มขึ้น	ปีละ ๒ โครงการ	๑.ก่อสร้าง/ปรับปรุง ซ่อมแซมถนน คสล./ลาดยาง/ท่อลอดเหลี่ยม คสล./ทางระบายน้ำ ๒.ทำถนนดินลงหินคลุก/วางท่อระบายน้ำ 3.สร้าง/ซ่อมแซมสะพานไม้ ๔.ก่อสร้างศาลาพักร้อน ๕ขยาย/ซ่อมแซมไฟฟ้า สาธารณะ๖ขยายเขตประปา ๗ซ่อมแซมบ่อบาดาล8ติดตั้งเสียงตามสาย ๘.สร้างศูนย์ ออกกำลังกาย 9สร้างลานคอนกรีตเสริมเหล็ก ๙ปรับปรุงภูมิทัศน์ ริมถนน สองข้างทาง๑๐ก่อสร้างทางจักรยาน ทางเท้า-ทางลอด ได้สะพาน ลานกีฬา๑๑ จัดซื้อที่ดิน เอนกประสงค์ และงานอื่นๆ	กองช่าง	สำนักปลัด กองคลัง หน่วยงานอื่นๆ

					๒	๔	๖	๘	๑๐	๒. การก่อสร้าง ดูแล บำรุงรักษา แหล่งน้ำ	๒.จำนวนระบบ ประปา ท่อระบายน้ำ การขุดลอกคลอง ที่ ได้รับการก่อสร้าง / บำรุงรักษา	ปีละ๒ โครงการ	๑. ขุดลอกคลอง ๒. สร้าง คันกันน้ำ ๓. กำจัดวัชพืชริม คลอง ๔. ก่อสร้างเขื่อนกัน ดินพัง ๕.ก่อสร้างบานประตู กันน้ำเค็ม ๖.ก่อสร้าง กำแพงปากท่อระบายน้ำ ๗. จัดซื้อตู้บำบัดน้ำ ๘.ขยาย ท่อประปา และงานอื่นๆ	กองช่าง	สำนัก ปลัด กองคลัง หน่วยงาน อื่นๆ
					๑	๒	๓	๔	๕	๓. การจัดระบบผัง เมืองให้สอดคล้อง รองรับการขยายตัว ของเมืองหลวงและ สนามบินสุวรรณ ภูมิ	๓.การสนับสนุน จัดระบบผังเมืองให้ สอดคล้อง รองรับ การขยายตัวของเมือง หลวงและสนามบิน สุวรรณภูมิ	ปีละ๑ โครงการ	๑.การสนับสนุนการวางผัง เมืองและงานอื่นๆ	กองช่าง	สำนัก ปลัด กองคลัง หน่วยงาน อื่นๆ

รายละเอียดแผนยุทธศาสตร์

ความเชื่อมโยงกับยุทธศาสตร์จังหวัด	ยุทธศาสตร์อปท.ในเขตจังหวัด	ยุทธศาสตร์อปท.	พันธกิจ	ตัวชี้วัดระดับเป้าประสงค์ (ตัวชี้วัดรวม)	ค่าเป้าหมาย					แนวทางการพัฒนา	ตัวชี้วัดระดับแนวทางการพัฒนา (ตัวชี้วัดรวม)	ความก้าวหน้าของเป้าหมาย	ผลผลิต/โครงการ	หน่วยรับผิดชอบ	หน่วยสนับสนุน		
					๖๑	๖๒	๖๓	๖๔	๖๕								
ยุทธศาสตร์ที่ ๕.พัฒนาทุนทางสังคมและความมั่นคงสู่สังคมเป็นสุข	ยุทธศาสตร์ที่ ๒ การพัฒนาด้านการจัดระเบียบชุมชน / สังคม และการรักษาความสงบเรียบร้อย	ยุทธศาสตร์ที่ ๒ การพัฒนาด้านการจัดระเบียบชุมชน / สังคม และการรักษาความสงบเรียบร้อย	๑. จัดระเบียบสังคมให้ประชาชนมีความปลอดภัยในชีวิตและทรัพย์สิน ๒. สร้างชุมชนให้เข้มแข็ง เพื่อสร้างพลังชุมชนในการแก้ไขปัญหาปราบปรามยาเสพติด	๑. การเพิ่มขึ้นของกิจกรรมการส่งเสริมและพัฒนาคุณภาพชีวิต มีอาชีพมีรายได้ มีความมั่นคงทางสังคม มีความปลอดภัยในชีวิตและทรัพย์สิน มีสุขภาพอนามัยที่ดีอย่างทั่วถึง	๑	๒	๓	๔	๕		๑.จำนวนกิจกรรมที่เพิ่มขึ้นในการจัดระเบียบชุมชนและสังคม  ๒.จำนวนกิจกรรมที่เพิ่มขึ้นที่ได้รับการรักษาความสงบเรียบร้อย ความปลอดภัยในชีวิตและทรัพย์สิน ของประชาชน	ปีละ๑โครงการ  ปีละ๒โครงการ	๑.สนับสนุนศูนย์ปฏิบัติการเพื่อต่อสู้อาชญา ยาเสพติด ๒. จัดกิจกรรมวันรณรงค์ต่อต้านยาเสพติดและงานอื่นๆ  ๑.โครงการรักษาความสงบภายในตำบล ๒.โครงการป้องกันและลดอุบัติเหตุทางถนนช่วงเทศกาลปีใหม่ ๓. โครงการป้องกันและลดอุบัติเหตุทางถนนช่วงเทศกาลสงกรานต์๔.โครงการจัดซื้อวัสดุจราจรต่างๆ ๕.โครงการติดตั้งสัญญาณไฟกระพริบพลังงานแสงอาทิตย์ พร้อมป้ายจราจรบริเวณทางแยก ๖. โครงการตีเส้นจราจร ตีเส้นถนน ๗.โครงการจัดตั้งศูนย์ยุติธรรมชุมชนประจำ ตำบล เขตดิน ๘.โครงการก่อสร้างราว	สำนักปลัด	กองช่าง กองคลัง หน่วยงานอื่นๆ	สำนักปลัด	กองช่าง กองคลัง หน่วยงานอื่นๆ

					๑	๒	๓	๔	๕		๓.จำนวนกิจกรรมที่เพิ่มขึ้นที่ได้รับการป้องกันและบรรเทาสาธารณภัย	ปีละ ๑ โครงการ	สะพานเหล็กกันตก และงานอื่นๆ ๑.โครงการป้องกันและบรรเทาสาธารณภัย ๒.โครงการฝึกอบรม อพพร. ๓.ช่วยเหลือภัยแล้ง น้ำท่วม อัคคีภัยและงานอื่นๆ	สำนักปลัด	กองช่าง กองคลัง หน่วยงาน อื่นๆ



รายละเอียดแผนยุทธศาสตร์

ความเชื่อมโยงกับยุทธศาสตร์จังหวัด	ยุทธศาสตร์อปท.ในเขตจังหวัด	ยุทธศาสตร์อปท.	พันธกิจ	ตัวชี้วัดระดับเป้าประสงค์ (ตัวชี้วัดรวม)	ค่าเป้าหมาย					แนวทางการพัฒนา	ตัวชี้วัดระดับแนวทางการพัฒนา (ตัวชี้วัดรวม)	ความก้าวหน้าของเป้าหมาย	ผลผลิต/โครงการ	หน่วยรับผิดชอบ	หน่วยสนับสนุน
					๖๑	๖๒	๖๓	๖๔	๖๕						
ยุทธศาสตร์ที่ ๔ ส่งเสริมการบริหารจัดการทรัพยากรธรรมชาติและสิ่งแวดล้อมให้สมดุล	ยุทธศาสตร์ที่ ๓ การพัฒนาด้านการบริหารจัดการทรัพยากรธรรมชาติและสิ่งแวดล้อมอย่างยั่งยืน	ยุทธศาสตร์ที่ ๓ การพัฒนาด้านการบริหารจัดการทรัพยากรธรรมชาติและสิ่งแวดล้อมอย่างยั่งยืน	๑. จัดการสาธารณสุขครอบครัวและจัดการสิ่งแวดล้อมให้ดีขึ้น	๑. การเพิ่มขึ้นของกิจกรรมการส่งเสริมการศึกษาแก่ประชาชนอย่างมีประสิทธิภาพ มีมาตรฐาน สามารถนำความรู้ที่ได้รับนำไปใช้ประโยชน์ในการดำรงชีวิต	๒	๔	๖	๘	๑๐	๑. การส่งเสริมสร้างจิตสำนึกและความตระหนักในการจัดการทรัพยากรธรรมชาติและสิ่งแวดล้อม	๑.จำนวนการเพิ่มขึ้นของกิจกรรมการส่งเสริมสร้างจิตสำนึกและความตระหนักในการจัดการทรัพยากรธรรมชาติและสิ่งแวดล้อม	ปีละ๒ โครงการ	๑.รณรงค์และประชาสัมพันธ์เพื่อสร้างจิตสำนึกในการอนุรักษ์ทรัพยากรธรรมชาติและสิ่งแวดล้อมงานอื่นๆ	สำนักปลัด	กองช่าง กองคลัง หน่วยงานอื่นๆ
					๑	๒	๓	๔	๕	๒. การส่งเสริมการบำบัดฟื้นฟูทรัพยากรธรรมชาติและสิ่งแวดล้อม	๒.จำนวนการเพิ่มขึ้นของกิจกรรมการส่งเสริมการบำบัดฟื้นฟูทรัพยากรธรรมชาติและสิ่งแวดล้อม	ปีละ๑ โครงการ	๑.ปลูกต้นไม้ที่สาธารณะหรือที่ราชการ ๒.โครงการปลูกต้นไม้ตามพระราชเสาวนีย์ งานอื่นๆ	สำนักปลัด	กองช่าง กองคลัง หน่วยงานอื่นๆ
					๑	๒	๓	๔	๕	๓. การส่งเสริมการป้องกันและดูแลทรัพยากรธรรมชาติและสิ่งแวดล้อม	๓.จำนวนการเพิ่มขึ้นของกิจกรรมการส่งเสริมการป้องกันและดูแลทรัพยากรธรรมชาติและสิ่งแวดล้อม	ปีละ๑ โครงการ	๑..จัดอบรมอาสาสมัครเฝ้าระวังและป้องกันทรัพยากรธรรมชาติและสิ่งแวดล้อม	สำนักปลัด	กองช่าง กองคลัง หน่วยงานอื่นๆ

					๑	๒	๓	๔	๕	๔. การส่งเสริมการ ศึกษาวิจัย ปฏิบัติการ ทรัพยากรธรรมชาติและสิ่งแวดล้อม	๔.จำนวนการเพิ่มขึ้น ของกิจกรรมการ ส่งเสริมการศึกษาวิจัย ปฏิบัติการ ทรัพยากรธรรมชาติและ สิ่งแวดล้อม	ปีละ๑ โครงการ	๑.อุดหนุน หน่วยงานที่ ทำการศึกษาวิจัย สิ่ง แวดล้อม และงานอื่นๆ	สำนักปลัด	กองช่าง กองคลัง หน่วยงาน อื่นๆ
					๒	๔	๖	๘	๑๐	๕. การจัดการ ระบบน้ำเสีย ขยะ มูลฝอยและสิ่ง ปฏิกูล	๕.ระดับความสำเร็จ ของประสิทธิภาพการ จัดการระบบน้ำเสีย ขยะมูลฝอยและสิ่ง ปฏิกูล	ปีละ๒ โครงการ	๑.จ้างเหมาทั่วไป และจัดเก็บขยะมูล ฝอย ๒.กำจัดขยะมูล ฝอยและสิ่งปฏิกูล ๓.จัดซื้อถังขยะ และงานอื่นๆ	สำนักปลัด	กองช่าง กองคลัง หน่วยงาน อื่นๆ



			สร้างพลัง ชุมชนในการ แก้ไขปัญหา ปราบปราม ยาเสพติด	๓.ประสิทธิภาพ ของสถาบัน ครอบครัวมี ความอบอุ่น เข้มแข็ง คนมี ศักยภาพในการ ร่วมมือในการ ทำงาน สามารถ แก้ไขปัญหา ของชุมชน และ ท้องถิ่นเพิ่มขึ้น	๑	๒	๓	๔	๕	๓. การส่งเสริมกีฬา และนันทนาการ	๓.จำนวนการเพิ่มขึ้น ของกิจกรรมที่ได้รับ การส่งเสริมกีฬาและ นันทนาการ	ปีละ๑ โครงการ	๘.งานนมัสการหลวงพ่อ พระพุทธโสธร จังหวัด ฉะเชิงเทรา ๙.โครงการอุดหนุนเหล่า กาชาดจังหวัดฉะเชิงเทรา ๑๐.ซ่อมแซมที่อยู่อาศัย ให้แก่ผู้ยากจนและ ผู้ด้อยโอกาส และงานอื่นๆ	สำนักปลัด	กองคลังกอง การศึกษา หน่วยงาน อื่นๆ
					๑๐	๒๐	๓๐	๔๐	๕๐	๔. การส่งเสริม การศึกษา	๔.จำนวนการเพิ่มขึ้น ของกิจกรรมที่ได้รับ การส่งเสริมการศึกษา	ปีละ๑๐ โครงการ	๑.โครงการแข่งขันกีฬา ต้านยาเสพติด๒.ฝึกอบรม ทักษะการเล่นกีฬามวย ไทย ๓.จัดซื้อครุภัณฑ์ เครื่องออกกำลังกาย (กลางแจ้ง)๔.โครงการ แข่งขันกีฬาเด็กปฐมวัย และงานอื่นๆ ๑.โครงการฝึกอบรม ส่งเสริมและอนุรักษ์ดนตรี ไทย ๒.โครงการอาหาร กลางวัน (อุดหนุน งบประมาณให้กับโรงเรียน วัดเขาติน) ๓.โครงการอาหาร กลางวัน (ศพด.อบต.เขา ติน) ๔.โครงการอาหารเสริมนม (ร.ร.วัดเขาตินและ ศพด. อบต.เขาติน)	กอง การศึกษาฯ สำนักปลัด	กองช่าง กองคลัง หน่วยงาน อื่นๆ

													<p>๕.โครงการจัดซื้อสื่อการเรียนการสอน วัสดุ การศึกษาหรือเครื่องเล่น พัฒนาการเด็กปฐมวัย</p> <p>๖.โครงการวันเด็กแห่งชาติ</p> <p>โครงการฝึกอบรมส่งเสริม การพัฒนาการเรียนรู้เด็ก ปฐมวัย๗.โครงการส่งเสริม การสอนภาษาอังกฤษเพื่อ เตรียมความพร้อมก้าวสู่ การเป็นพลเมืองอาเซียน</p> <p>๘.กิจกรรมส่งครูและ ผู้ดูแลเด็กเข้ารับการ ฝึกอบรม</p> <p>๙.โครงการเข้าค่ายรักการ อ่าน(อุดหนุนงบประมาณ ให้กับโรงเรียนวัดเขาดิน)</p> <p>๑๐.โครงการเข้าค่าย ภาษาอังกฤษ(อุดหนุน งบประมาณให้กับโรงเรียน วัดเขาดิน)</p> <p>๑๑.โครงการเข้าค่าย คณิตศาสตร์(อุดหนุน งบประมาณให้กับโรงเรียน วัดเขาดิน)</p> <p>๑๒.โครงการเข้าค่ายพัก แรมลูกเสือ - เนตรนารี (อุดหนุนงบประมาณ ให้กับโรงเรียนวัดเขาดิน)</p> <p>๑๓.โครงการเข้าค่าย วิทยาศาสตร์(อุดหนุน งบประมาณให้กับโรงเรียน วัดเขาดิน)</p>		
--	--	--	--	--	--	--	--	--	--	--	--	--	---	--	--

										๑๐	๕. การส่งเสริมและบำรุงรักษา ศิลปะ วัฒนธรรมประเพณี และภูมิปัญญา ท้องถิ่น และ เติตพูน พัททษรักษา สถาบ้นชาติ ศาสนา พระมหากษัตริย์	๕. จำนวนการเพิ่มขึ้น ของกิจกรรมที่ได้รับ การส่งเสริมและ บำรุงรักษา ศิลปะ วัฒนธรรมประเพณี และภูมิปัญญา ท้องถิ่น และ เติตพูน พัททษรักษาสถาบ้น ชาติ ศาสนา พระมหากษัตริย์	ศิลปะ๒ โครงการ	๑๔.โครงการทัศนศึกษา (อุดหนุนงบประมาณ ให้กับโรงเรียนวัดเขาดิน) ๑๕.โครงการเข้าค่าย ศิลปะ(อุดหนุน งบประมาณให้กับโรงเรียน วัดเขาดิน) ๑๖.โครงการติดตั้งระบบ กล้องวงจรปิด ๑๗.โครงการฝึกอบรม พัฒนาพ่อ แม่ ผู้ปกครอง เด็กปฐมวัย ๑๘.โครงการเข้าค่าย ฝึกอบรมคุณธรรมและ จริยธรรม ๑๙.โครงการ ฝึกอบรมป้องกันและแก้ไข ปัญหายาเสพติด	๑.โครงการฝึกอบรม มารยาทงามสืบสาน วัฒนธรรมไทย ๒.โครงการสืบสาน ประเพณีวัฒนธรรมไทยใน วันสงกรานต์ ๓.ทำบุญเลี้ยงพระช่วง เทศกาลปีใหม่ และงานอื่นๆ	สำนักปลัด กอง การศึกษาฯ	กองช่าง กองคลัง หน่วยงาน อื่นๆ
--	--	--	--	--	--	--	--	--	--	----	--	---	----------------	---	---	-------------------------	--------------------------------

					๒	๔	๖	๘	๑๐	๖. การส่งเสริมการ สาธารณสุข	๖.จำนวนการเพิ่มขึ้น ของกิจกรรมที่ได้รับ การส่งเสริมการ สาธารณสุข	ปีละ๒ โครงการ	๑.การดำเนินงานและ บริหารจัดการกองทุน หลักประกันสุขภาพใน ตำบลเขาดิน (สปสข) ๒.การรณรงค์ควบคุมและ ป้องกันโรคไข้เลือดออก ๓.การรณรงค์ฉีดวัคซีน ป้องกันโรคพิษสุนัขบ้า ๔.การคัดกรอง โรคเบาหวานและโรค ความดันโลหิตสูง ๖.โครงการสาธารณสุขมูล ฐาน๗.โครงการฝึกอบรม และศึกษาดูงาน อสม. ๘.โครงการรณรงค์ตรวจ คัดกรองมะเร็งปากมดลูก มะเร็งเต้านม๑๐.โครงการ รณรงค์ตรวจคัดกรอง เบาหวาน/ความดัน ๑๑..โครงการควบคุมและ ป้องกันโรคติดต่อในชุมชน งานอื่นๆ	สำนักปลัด	กองช่าง กองคลัง กอง การศึกษา หน่วยงาน อื่นๆ
--	--	--	--	--	---	---	---	---	----	--------------------------------	---	---------------	--	-----------	--

## รายละเอียดแผนยุทธศาสตร์

ความเชื่อมโยงกับยุทธศาสตร์จังหวัด	ยุทธศาสตร์อปท.ในเขตจังหวัด	ยุทธศาสตร์อปท.	พันธกิจ	ตัวชี้วัดระดับเป้าประสงค์ (ตัวชี้วัดรวม)	ค่าเป้าหมาย					แนวทางการพัฒนา	ตัวชี้วัดระดับแนวทางการพัฒนา (ตัวชี้วัดรวม)	ความก้าวหน้าของเป้าหมาย	ผลผลิต/โครงการ	หน่วยรับผิดชอบ	หน่วยสนับสนุน
					๖๑	๖๒	๖๓	๖๔	๖๕						
ยุทธศาสตร์ที่ ๑ เพิ่มขีดความสามารถด้านการแข่งขันของภาคอุตสาหกรรมและพาณิชย์ยกรรมกรรม	ยุทธศาสตร์ที่ ๕ การพัฒนาด้านการส่งเสริมการลงทุน พาณิชยกรรม การท่องเที่ยว และการขนส่ง	ยุทธศาสตร์ที่ ๕ การพัฒนาด้านการส่งเสริมการลงทุน พาณิชยกรรม การท่องเที่ยว และการขนส่ง	๑. ส่งเสริมสนับสนุนการประกอบการอาชีพและรายได้ของประชาชน		๑	๒	๓	๔	๕	๑. การส่งเสริมการวางแผนและพัฒนาสู่ประชาคมอาเซียน	๑.จำนวนการเพิ่มขึ้นของกิจกรรมที่ได้รับการส่งเสริมการวางแผนและพัฒนาสู่ประชาคมอาเซียน	ปีละ๑โครงการ	๑.โครงการส่งเสริมการวางแผน ลงทุน พาณิชยกรรม การท่องเที่ยวและการขนส่งและงานอื่นๆ	สำนักปลัด	กองช่าง กองคลัง กองการศึกษา หน่วยงานอื่นๆ
ยุทธศาสตร์ที่ ๒ เพิ่มประสิทธิภาพการยกระดับขีดความสามารถในการแข่งขันของสินค้าเกษตรปลอดภัย ยุทธศาสตร์ที่ ๓ พัฒนาการท่องเที่ยวเชิงนิเวศและ	ยุทธศาสตร์ที่ ๕ การพัฒนาคุณภาพแหล่งท่องเที่ยวสินค้าและบริการให้ได้มาตรฐานโดยคำนึงถึงชุมชนและสิ่งแวดล้อม	ยุทธศาสตร์ที่ ๕ การพัฒนาคุณภาพแหล่งท่องเที่ยวสินค้าและบริการให้ได้มาตรฐานโดยคำนึงถึงชุมชนและสิ่งแวดล้อม	๒. จัดการสาธารณูปโภคครบครันและจัดการสิ่งแวดล้อมให้ดีขึ้น		๑	๒	๓	๔	๕	๒. การส่งเสริมการลงทุน พาณิชยกรรม และการขนส่ง	๒.จำนวนการเพิ่มขึ้นของกิจกรรมที่ได้รับการส่งเสริมการลงทุน พาณิชยกรรม และการขนส่ง	ปีละ๑โครงการ	๑.อุดหนุนแหล่งที่เกี่ยวข้องเพื่อการพัฒนา ระบบขนส่งและงานอื่นๆ	สำนักปลัด	กองช่าง กองคลัง กองการศึกษา หน่วยงานอื่นๆ
			๓. ส่งเสริมสนับสนุนประชาสัมพันธ์การท่องเที่ยวของชุมชนและตำบล		๒	๔	๖	๘	๑๐	๓. การส่งเสริมและการพัฒนาด้านการท่องเที่ยว	๓.จำนวนการเพิ่มขึ้นของกิจกรรมที่ได้รับการส่งเสริมและการพัฒนาด้านการท่องเที่ยว	ปีละ๒โครงการ	๑. จัดทำป้ายประชาสัมพันธ์ ๒.จัดกิจกรรมหรืออบรมการพัฒนาการท่องเที่ยว ๓.ป้ายบอกทาง	สำนักปลัด	กองช่าง กองคลัง กองการศึกษา หน่วยงานอื่นๆ



วัฒนธรรมได้ มาตรฐาน ยุทธศาสตร์การ พัฒนาองค์กร ปกครองส่วน ท้องถิ่น					๒	๔	๖	๘	๑๐	๔. การส่งเสริม และการพัฒนา ด้านการเกษตร	๔.จำนวนการเพิ่มขึ้น ของกิจกรรมที่ได้รับการ ส่งเสริมและการพัฒนา ด้านการเกษตร	ปีละ๒โครงการ	๑.เศรษฐกิจพอเพียง ๒.โครงการส่งเสริม สนับสนุนกลุ่มอาชีพ เกษตรกร ๓.โครงการฝึกอบรม ลดต้นทุนการผลิต และเพิ่มผลผลิตพันธุ์ ข้าว ๔.โครงการส่งเสริม สนับสนุนด้านปุ๋ย อินทรีย์ชีวภาพ ๕.โครงการจัดตั้งจุด สาธิตศูนย์การเรียนรู้ ประจำตำบลเขาดิน ๖.โครงการฝึกอบรม และศึกษาดูงานศูนย์ฯ และงานอื่นๆ	สำนักปลัด	กองช่าง กองคลัง กอง การศึกษาฯ หน่วยงาน อื่นๆ
					๑	๒	๓	๔	๕	๕. การส่งเสริม และพัฒนาด้าน อุตสาหกรรม	๕.จำนวนการเพิ่มขึ้น ของกิจกรรมที่ได้รับการ ส่งเสริมการส่งเสริมและ พัฒนาด้าน อุตสาหกรรม	ปีละ๑โครงการ	๑.ป้ายประชาสัมพันธ์ เอกสารเผยแพร่และ งานอื่นๆ	สำนักปลัด	กองช่าง กองคลัง กอง การศึกษาฯ หน่วยงาน อื่นๆ

รายละเอียดแผนยุทธศาสตร์

ความเชื่อมโยงกับยุทธศาสตร์จังหวัด	ยุทธศาสตร์ อปท. ในเขตจังหวัด	ยุทธศาสตร์ อปท.	พันธกิจ	ตัวชี้วัดระดับเป้าประสงค์ (ตัวชี้วัดรวม)	ค่าเป้าหมาย					แนวทางการพัฒนา	ตัวชี้วัดระดับแนวทางการพัฒนา (ตัวชี้วัดรวม)	ความก้าวหน้าของเป้าหมาย	ผลผลิต/โครงการ	หน่วยรับผิดชอบ	หน่วยสนับสนุน
					๖๑	๖๒	๖๓	๖๔	๖๕						
ยุทธศาสตร์ที่ ๕ พัฒนาการทางสังคมและความมั่นคงสู่สังคมเป็นสุข	ยุทธศาสตร์ที่ ๖ การพัฒนาด้านการบริหารกิจการ บ้านเมือง และสังคมที่ดี	ยุทธศาสตร์ที่ ๖ การพัฒนาด้านการบริหารกิจการ บ้านเมือง และสังคมที่ดี	๑. ส่งเสริมได้ ข้อมูลข่าวสาร และการศึกษาที่ทันสมัย ๒. จัดการ สาธารณูปโภคครบ ครัน และจัดการ สิ่งแวดล้อมให้ดีขึ้น	๑. การเพิ่มขึ้นของกิจกรรมที่เกี่ยวกับสถาบันครอบครัวมีความอบอุ่น	๒๐	๔๐	๖๐	๘๐	๑๐๐	๑. การส่งเสริมการมีส่วนร่วมของประชาชนในการพัฒนาท้องถิ่น	๑. จำนวนที่เพิ่มขึ้นของประชาชนที่ได้รับการส่งเสริมการมีส่วนร่วมของประชาชนในการพัฒนาท้องถิ่น	ร้อยละ ๒๐/ปี	๑. โครงการส่งเสริมและสนับสนุนการจัดทำแผนชุมชนและการจัดทำประชาคมหมู่บ้าน ๒. โครงการศูนย์รวมข้อมูลข่าวสารการจัดซื้อจัดจ้าง ๓. การปรองดองสมานฉันท์ การปกป้องสถาบันของชาติ ๔. ก่อสร้างซุ้มเฉลิมพระเกียรติและงานอื่นๆ	สำนักปลัด	กองช่าง กองคลัง กองการศึกษา หน่วยงานอื่นๆ
				๒. ประสิทธิภาพขององค์กรมีความสามารถบริหารจัดการเพื่อประโยชน์สูงสุดของประชาชน	๒๐	๔๐	๖๐	๘๐	๑๐๐						

					๒	๙	๖	๘	๑๐	๓. การปรับปรุงระบบทะเบียนเอกสาร	๓.การปรับปรุงระบบทะเบียนเอกสารอย่างมีคุณภาพ	ปีละ๒โครงการ	๑.ฝึกอบรมหรือศึกษาดูงานทะเบียนและเอกสาร ๒.จัดซื้อวัสดุ ครุภัณฑ์สำหรับงานทะเบียนและจัดเอกสาร	สำนักปลัด	กองช่าง กองคลัง กองการศึกษา หน่วยงานอื่นๆ
					๑	๒	๓	๔	๕	๔. การปรับปรุงและพัฒนารายได้	๔.จำนวนที่เพิ่มขึ้นของประชาชนที่ได้รับการปรับปรุงและพัฒนารายได้	ปีละ๑โครงการ	๑.โครงการจัดทำหรือปรับปรุงข้อมูลแผนที่ภาษีและทะเบียนทรัพย์สินและงานอื่นๆ	กองคลัง	กองช่าง สำนักปลัด กองการศึกษา หน่วยงานอื่นๆ
					๒	๙	๖	๘	๑๐	๕. การพัฒนาศักยภาพของบุคลากร	๕.จำนวนที่เพิ่มขึ้นของบุคลากรที่ได้รับการพัฒนาศักยภาพ	ปีละ๒โครงการ	๑.การฝึกอบรมต่าง ๆ ๒.โครงการสำรวจความพึงพอใจ ๓.โครงการฝึกอบรมและศึกษาดูงานของผู้บริหาร สมาชิกสภาพนักงานและ ลูกจ้างของ อบต.เขาดินและงานอื่นๆ	สำนักปลัด	กองช่าง กองคลัง กองการศึกษา หน่วยงานอื่นๆ
					๒	๙	๖	๘	๑๐	๖. การพัฒนาประสิทธิภาพการให้บริการประชาชน	๖.ประสิทธิภาพการให้บริการประชาชนที่เพิ่มขึ้น	ปีละ๒โครงการ	๑.ติดตั้ง หรือซ่อมแซมบำรุงรักษา กล้องวงจรปิด	สำนักปลัด	กองช่าง กองคลัง กองการศึกษา

													๒.ติดตั้ง /ก่อสร้าง ชั้ม ไฟ สถานที่สาธารณะ ๓.การรับรองผู้มาติดต่อ ราชการ การประชุมฯ คณะผู้ตรวจเยี่ยม หรือ คณะศึกษาดูงาน ๔.การจัดทะเบียน โดเมนเนม ค่าเช่าพื้นที่ ข้อมูลเว็บไซต์ อินเทอร์เน็ต ของ อบต.		หน่วยงาน อื่นๆ
					๒	๓	๒	๓	๑๐	๗. การก่อสร้าง/ การปรับปรุง สถานที่ปฏิบัติงาน และการ บำรุงรักษา/จัดหา วัสดุอุปกรณ์ เครื่องมือ เครื่องใช้	๗.การก่อสร้าง/การ ปรับปรุงสถานที่ ปฏิบัติงาน และการ บำรุงรักษา/จัดหา วัสดุ อุปกรณ์ เครื่องมือ เครื่องใช้อย่างมีคุณภาพ	ปีละ๒โครงการ	๑.การจัดซื้อจัดหา บำรุงรักษา หรือ ซ่อมแซมบำรุงทรัพย์สิน วัสดุครุภัณฑ์ต่างๆ ๒.โครงการซ่อมแซม และปรับปรุงสำนักงาน อบต. เขาดิน ๓.ก่อสร้างรั้ว อบต.เขา ดินศพด.อบต เขาดิน และงานอื่นๆ	สำนักปลัด กองช่าง กองคลัง กองการ ศึกษาฯ	หน่วยงาน อื่นๆ
					๑	๒	๓	๔	๕	๘. การพัฒนา ประสิทธิภาพการ บริหารจัดการ องค์กร	๘.การพัฒนา ประสิทธิภาพการบริหาร จัดการองค์กรที่เพิ่มขึ้น	ปีละ๑โครงการ	๑.การฝึกอบรมต่าง ๆ ๒.โครงการพัฒนา ประสิทธิภาพการ บริหารจัดการองค์กร และงานอื่นๆ	สำนักปลัด	กองช่าง กองคลัง กองการ ศึกษาฯ หน่วยงาน อื่นๆ

ส่วนที่ ๓ การนำแผนพัฒนาท้องถิ่นไปสู่ปฏิบัติ

๑. ยุทธศาสตร์การพัฒนาและแผนงาน

ที่	ยุทธศาสตร์	ด้าน	แผนงาน	หน่วยงาน รับผิดชอบหลัก	หน่วยงาน สนับสนุน
๑	ยุทธศาสตร์ด้านการพัฒนาด้าน โครงสร้างพื้นฐานทางเศรษฐกิจ	บริการชุมชน และสังคม	แผนงานเคหะ ชุมชน	กองช่าง	องค์การ บริหารส่วน ตำบลเขาดิน
๒	ยุทธศาสตร์ด้านการพัฒนาด้านการ จัดระเบียบชุมชน /สังคมและการ รักษาความสงบเรียบร้อย	บริหารทั่วไป	แผนงาน บริหารงานทั่วไป	สำนักปลัด อบต.	
		บริหารทั่วไป	แผนงานรักษา ความสงบภายใน	สำนักปลัด อบต.	
		การดำเนินงาน อื่น	แผนงานงบกลาง	สำนักปลัด อบต.	
๓	ยุทธศาสตร์ด้านการพัฒนาด้านการ บริหารจัดการทรัพยากรธรรมชาติและ สิ่งแวดล้อมอย่างยั่งยืน	บริการชุมชน และสังคม	แผนงาน สาธารณสุข	สำนักปลัด อบต.	
๔	ยุทธศาสตร์การพัฒนาด้านการ ส่งเสริมคุณภาพชีวิต การศึกษา ศิลปะ วัฒนธรรม ประเพณีและภูมิ ปัญญาท้องถิ่น และเทิดทูน พิทักษ์ รักษาสถาบัน ชาติ ศาสนา พระมหากษัตริย์	บริการชุมชน และสังคม	แผนงาน การศึกษา	กองการศึกษา	
		บริการชุมชน และสังคม	แผนงานสังคม สงเคราะห์	สำนักปลัด อบต.	
		บริการชุมชน และสังคม	แผนงานสร้าง ความเข้มแข็งของ ชุมชน	สำนักปลัด อบต.	
		บริการชุมชน และสังคม	แผนงานการ ศาสนาวัฒนธรรม และนันทนาการ	กองการศึกษา	

๕	ยุทธศาสตร์ด้านการพัฒนาการส่งเสริมการลงทุน พาณิชยกรรม การท่องเที่ยว และการขนส่ง	การเศรษฐกิจ	แผนงาน การเกษตร	สำนักปลัด อบต.	
๖	ยุทธศาสตร์การพัฒนาด้านการบริหารกิจการบ้านเมืองและสังคมที่ดี	บริการชุมชน และสังคม	แผนงานสร้าง ความเข้มแข็งของ ชุมชน	สำนักปลัด อบต.	
รวม ๖ ยุทธศาสตร์					

**บัญชีโครงการพัฒนา  
แผนพัฒนาท้องถิ่น (พ.ศ. ๒๕๖๑ - ๒๕๖๕)  
องค์การบริหารส่วนตำบลเขาดิน**

ยุทธศาสตร์	ปี ๒๕๖๑		ปี ๒๕๖๒		ปี ๒๕๖๓		ปี ๒๕๖๔		ปี ๒๕๖๕		รวม ๕ ปี	
	โครงการ	งบประมาณ	โครงการ	งบประมาณ	โครงการ	งบประมาณ	โครงการ	งบประมาณ	โครงการ	งบประมาณ	โครงการ	งบประมาณ
	(จำนวน)	(บาท)	(จำนวน)	(บาท)	(จำนวน)	(บาท)	(จำนวน)	(บาท)	(จำนวน)	(บาท)	(จำนวน)	(บาท)
๑) ยุทธศาสตร์ที่ ๑ โครงสร้างพื้นฐานทาง เศรษฐกิจ												
๑.๑ แผนงานเคหะและ ชุมชน	๑๑๒	๒๑,๙๗๘,๔๐๐	๙๘	๒๕,๗๓๒,๘๔๖	๑๐๒	๒๐,๗๐๑,๘๙๔	๘๙	๑๘,๐๘๖,๔๐๐	๗๘	๑๖,๗๓๖,๔๐๐	๑๗๒	๑๐๒,๒๓๕,๙๔๐
รวม	๑๑๒	๒๑,๙๗๘,๔๐๐	๙๘	๒๕,๗๓๒,๘๔๖	๑๐๒	๒๐,๗๐๑,๘๙๔	๘๙	๑๘,๐๘๖,๔๐๐	๗๘	๑๖,๗๓๖,๔๐๐	๑๗๒	๑๐๒,๒๓๕,๙๔๐
๒) ยุทธศาสตร์ที่ ๒ ด้าน การจัดระเบียบชุมชน/ สังคมและการรักษาความ สงบเรียบร้อย												
๒.๑ แผนงานบริหารงาน ทั่วไป	๒๒	๑,๐๗๐,๐๐๐	๒๔	๑,๔๑๐,๐๐๐	๒๓	๑,๑๘๐,๐๐๐	๒๓	๑,๑๘๐,๐๐๐	๒๓	๑,๑๘๕,๐๐๐	๒๕	๖,๐๒๕,๐๐๐
๒.๒ แผนงานการรักษา ความสงบภายใน	๑๒	๔๙๕,๐๐๐	๑๑	๕๔๐,๐๐๐	๑๓	๕๙๐,๐๐๐	๑๕	๖๖๐,๐๐๐	๑๓	๕๙๐,๐๐๐	๑๗	๒,๘๗๕,๐๐๐
รวม	๓๔	๑,๕๖๕,๐๐๐	๓๕	๑,๙๕๐,๐๐๐	๓๖	๑,๗๗๐,๐๐๐	๓๘	๑,๘๔๐,๐๐๐	๓๖	๑,๗๗๕,๐๐๐	๔๒	๘,๙๐๐,๐๐๐

๓) ยุทธศาสตร์ที่ ๓ ด้าน การบริหารจัดการ ทรัพยากรธรรมชาติและ สิ่งแวดล้อมฯ												
๓.๑ แผนงานแผนงาน สาธารณสุข	๒๗	๓๐๒,๕๐๐	๒๗	๓๐๒,๕๐๐	๒๙	๓๘๒,๕๐๐	๒๙	๓๘๒,๕๐๐	๒๙	๓๘๒,๕๐๐	๒๙	๑,๗๕๒,๕๐๐
รวม	๒๗	๓๐๒,๕๐๐	๒๗	๓๐๒,๕๐๐	๒๙	๓๘๒,๕๐๐	๒๙	๓๘๒,๕๐๐	๒๙	๓๘๒,๕๐๐	๒๙	๑,๗๕๒,๕๐๐
๔) ยุทธศาสตร์ยุทธศาสตร์ที่ ๔ ด้านการส่งเสริมคุณภาพ ชีวิต การศึกษา ศิลปะ วัฒนธรรม ประเพณีและภูมิ ปัญญาท้องถิ่น												
๔.๑ แผนงานแผนงาน สังคมสงเคราะห์	๖	๑๙๕,๐๐๐	๖	๑๙๕,๐๐๐	๖	๑๙๕,๐๐๐	๖	๑๙๕,๐๐๐	๖	๑๙๕,๐๐๐	๖	๙๗๕,๐๐๐
๔.๒ แผนงานการศึกษา	๒๑	๕,๓๐๔,๐๘๐	๒๒	๓,๙๗๓,๐๑๐	๒๐	๓,๔๕๖,๒๐๐	๒๐	๓,๖๐๐,๘๒๐	๑๕	๓,๕๒๕,๔๔๐	๓๖	๑๙,๘๕๙,๕๕๐
๔.๓ แผนงานการศาสนา วัฒนธรรมและนันทนาการ	๔	-	๔	-	๔	-	๔	-	๔	-	๔	-
รวม	๓๑	๕,๔๙๙,๐๘๐	๓๒	๔,๑๖๘,๐๑๐	๓๐	๓,๖๕๑,๒๐๐	๓๐	๓,๗๙๕,๘๒๐	๒๕	๓,๗๒๐,๔๔๐	๔๖	๒๐,๘๓๔,๕๕๐
๕) ยุทธศาสตร์ยุทธศาสตร์ที่ ๕ ด้านการส่งเสริมการ ลงทุน พาณิชยกรรม การ ท่องเที่ยว และการขนส่ง												



๕.๑ แผนงานการเกษตร	๑๔	๑,๑๑๑,๐๐๐	๑๒	๗๖๘,๐๐๐	๑๖	๑,๓๔๑,๐๐๐	๘	๕๑๐,๐๐๐	๘	๖๐๐,๐๐๐	๒๙	๔,๓๓๐,๐๐๐
รวม	๑๔	๑,๑๑๑,๐๐๐	๑๒	๗๖๘,๐๐๐	๑๖	๑,๓๔๑,๐๐๐	๘	๕๑๐,๐๐๐	๘	๖๐๐,๐๐๐	๒๙	๔,๓๓๐,๐๐๐
๖) ยุทธศาสตร์ยุทธศาสตร์ที่ ๖ ด้านการบริหารกิจการ บ้านเมืองและสังคมที่ดี												
๖.๑ แผนสร้าง ความเข้มแข็งชุมชน	๑๐	๑,๐๔๐,๐๐๐	๑๐	๑,๐๔๐,๐๐๐	๑๐	๑,๐๔๐,๐๐๐	๑๐	๑,๐๔๐,๐๐๐	๑๐	๑,๐๔๐,๐๐๐	๑๐	๕,๒๐๐,๐๐๐
๖.๒ แผนงานการ ศาสนาวัฒนธรรมและ นันทนาการ	๕	๔๖๐,๐๐๐	๕	๔๖๐,๐๐๐	๕	๔๖๐,๐๐๐	๕	๔๖๐,๐๐๐	๕	๔๖๐,๐๐๐	๕	๒,๓๐๐,๐๐๐
๖.๓ แผนงาน บกลาง	๔	๔,๕๑๐,๐๐๐	๔	๔,๕๑๐,๐๐๐	๔	๔,๕๑๐,๐๐๐	๔	๔,๕๑๐,๐๐๐	๔	๔,๕๑๐,๐๐๐	๔	๒๒,๕๕๐,๐๐๐
รวม	๑๙	๖,๐๑๐,๐๐๐	๑๙	๖,๐๑๐,๐๐๐	๑๙	๖,๐๑๐,๐๐๐	๑๙	๖,๐๑๐,๐๐๐	๑๙	๖,๐๑๐,๐๐๐	๕	๓๐,๐๕๐,๐๐๐
<b>รวมทั้งสิ้น</b>	๒๓๗	๓๖,๔๖๕,๙๘๐	๒๒๓	๓๘,๙๓๑,๓๕๖	๒๓๒	๓๓,๘๕๖,๕๙๔	๒๑๓	๓๐,๖๒๔,๗๒๐	๑๙๕	๒๙,๒๒๔,๓๔๐	๓๓๗	๑๖๘,๑๐๒,๙๙๐

**รายละเอียดโครงการพัฒนา**  
**แผนพัฒนาพัฒนาท้องถิ่น (พ.ศ.๒๕๖๑-๒๕๖๕)**  
**องค์การบริหารส่วนตำบลเขาดิน อำเภอบางปะกง จังหวัดฉะเชิงเทรา**

ก. ยุทธศาสตร์จังหวัดที่ ยุทธศาสตร์ที่ ๑ เพิ่มขีดความสามารถด้านการแข่งขัน ของภาคอุตสาหกรรมและพาณิชยกรรม รองรับ AEC  
 ข.ยุทธศาสตร์การพัฒนาขององค์กรปกครองส่วนท้องถิ่นในเขตจังหวัด ยุทธศาสตร์ที่ ๑ การพัฒนาด้านโครงสร้างพื้นฐานทางเศรษฐกิจ  
 ยุทธศาสตร์ที่ ๑ การพัฒนาด้านโครงสร้างพื้นฐานทางเศรษฐกิจ

**แผนงานเคหะและชุมชน**

ที่	โครงการ/กิจกรรม	วัตถุประสงค์	เป้าหมาย (ผลผลิตของ โครงการ)	งบประมาณและที่มา					ตัวชี้วัด (KPI)	ผลที่คาดว่าจะ ได้รับ	หน่วยงานที่ รับผิดชอบ
				๒๕๖๑ (บาท)	๒๕๖๒ (บาท)	๒๕๖๓ (บาท)	๒๕๖๔ (บาท)	๒๕๖๕ (บาท)			
๑	โครงการวางท่อ คสล. บริเวณคลอง ตาแจ็ด หมู่ที่ ๑ บ้านท่าข้าม	เพื่อรักษาแหล่งน้ำไว้ใช้ ในการประกอบอาชีพ พร้อมทั้งสามารถ ระบายน้ำ ป้องกันน้ำ ท่วม	วางท่อ คสล. กว้าง ๑ เมตร ยาว ๑๐ ท่อน บริเวณคลองตา แจ็ด ม.๑	๙๐,๐๐๐	-	-	-	-	ท่อ คสล. ได้ มาตรฐาน ตามแบบที่ กำหนด	ประชาชนมีทาง ระบายน้ำ และใช้ ในการเกษตร	กองช่าง อบต.เขาดิน หรือหน่วยงาน อื่น
๒	โครงการขยาย ไหล่ถนน เส้นคลอง ตาแสง หมู่ที่ ๑ บ้านท่าข้าม	เพื่อการคมนาคม การขนส่งที่ปลอดภัย	ขยายไหล่ถนน บริเวณเส้นคลอง ตาแสง หมู่ที่ ๑ บ้านท่าข้าม	๘๐,๐๐๐	-	-	-	-	ไหล่ถนน ได้ มาตรฐาน ตามแบบที่ กำหนด	ประชาชนมีการ คมนาคม ขนส่งที่ ปลอดภัย	กองช่าง อบต.เขาดิน หรือหน่วยงาน อื่น

ที่	โครงการ/กิจกรรม	วัตถุประสงค์	เป้าหมาย (ผลผลิตของ โครงการ)	งบประมาณและที่มา					ตัวชี้วัด (KPI)	ผลที่คาดว่าจะได้รับ	หน่วยงานที่ รับผิดชอบ
				๒๕๖๑ (บาท)	๒๕๖๒ (บาท)	๒๕๖๓ (บาท)	๒๕๖๔ (บาท)	๒๕๖๕ (บาท)			
๓	โครงการขยาย โหล่ถนน บริเวณ บ้านน้ำหงัด หมู่ที่ ๑ บ้านท่าข้าม	เพื่อการคมนาคม การขนส่งที่ปลอดภัย	โหล่ถนน บริเวณบ้าน น้ำหงัด หมู่ที่ ๑ บ้านท่าข้าม	๘๐,๐๐๐	-	-	-	-	โหล่ถนน ได้ มาตรฐาน ตามแบบที่ กำหนด	ประชาชนมีการ คมนาคม ขนส่งที่ ปลอดภัย	กองช่าง อบต.เขาติน หรือหน่วยงาน อื่น
๔	โครงการวางท่อน้ำ ทิ้ง บริเวณหมู่บ้าน ซอยชุมชนหมู่ที่ ๑ บ้านท่าข้าม	เพื่อระบายน้ำ ป้องกัน น้ำท่วม บ้านเรือน ประชาชน	วางท่อน้ำทิ้ง บริเวณหมู่บ้าน ซอยชุมชนหมู่ที่ ๑ บ้านท่าข้าม	๑๐๐,๐๐๐	-	-	-	-	ท่อน้ำทิ้ง ได้มาตรฐาน ตามแบบที่ กำหนด	ประชาชนมีทาง ระบายน้ำที่สะดวก	กองช่าง อบต.เขาติน หรือหน่วยงาน อื่น
๕	โครงการวางท่อ คสล. บริเวณคลอง ลาว หมู่ที่ ๑ บ้าน ท่าข้าม	เพื่อรักษาแหล่งน้ำ ไว้ใช้ ในการประกอบอาชีพ พร้อมทั้งสามารถ ระบายน้ำ ป้องกันน้ำ ท่วม	วางท่อ คสล. บริเวณคลองลาว กว้าง ๑ เมตร ยาว ๑๐ ท่อน ม.๑	-	๑๐๐,๐๐๐	๑๐๐,๐๐๐	๑๐๐,๐๐๐	-	ท่อ คสล. ได้ มาตรฐาน ตามแบบที่ กำหนด	ประชาชนมีทาง ระบายน้ำ และใช้ ในการเกษตร	กองช่าง อบต.เขาติน หรือหน่วยงาน อื่น

ที่	โครงการ/กิจกรรม	วัตถุประสงค์	เป้าหมาย (ผลผลิตของ โครงการ)	งบประมาณและที่มา					ตัวชี้วัด (KPI)	ผลที่คาดว่าจะได้รับ	หน่วยงานที่ รับผิดชอบ
				๒๕๖๑ (บาท)	๒๕๖๒ (บาท)	๒๕๖๓ (บาท)	๒๕๖๔ (บาท)	๒๕๖๕ (บาท)			
๖	โครงการวางท่อ คสล. บริเวณคลอง ตาเชิง หมู่ที่ ๑ บ้าน ท่าข้าม	เพื่อรักษาแหล่งน้ำ ไว้ใช้ ในการประกอบอาชีพ พร้อมทั้งสามารถ ระบายน้ำ ป้องกันน้ำ ท่วม	วางท่อ คสล. บริเวณคลองตา เชิง เส้นผ่าศูนย์กลาง ๑ เมตร ยาว ๗ ท่อน ม.๑	-	๘๐,๐๐๐	๘๐,๐๐๐	-	-	ท่อ คสล. ได้ มาตรฐาน ตามแบบที่ กำหนด	ประชาชนมีทาง ระบายน้ำ และใช้ ในการเกษตร	กองช่าง อบต.เขาดิน หรือหน่วยงาน อื่น
๗	โครงการซ่อมแซม ถนนลงหินคลุก เส้นคลองตาแสง หมู่ ที่ ๑ บ้านท่าข้าม	เพื่อการคมนาคม การขนส่งที่ปลอดภัย และเพื่อพัฒนาด้าน เศรษฐกิจ	ซ่อมแซมถนนลง หินคลุกเส้น คลองตาแสง หมู่ที่ ๑ บ้านท่าข้าม	-	๖๐,๐๐๐	๖๐,๐๐๐	๖๐,๐๐๐	๖๐,๐๐๐	ถนน ได้ มาตรฐาน ตามแบบที่ กำหนด	ประชาชนมีการ คมนาคม ขนส่งที่ ปลอดภัย	กองช่าง อบต.เขาดิน หรือหน่วยงาน อื่น
๘	โครงการจัดซื้อตู้น้ำ ดื่ม หมู่ที่ ๑,๒,๕	เพื่อให้ประชาชนมีน้ำดื่ม ที่สะอาด ถูกสุขลักษณะ	ตู้น้ำดื่ม หมู่ที่ ๑,๒,๕	๒๐,๐๐๐	๒๐,๐๐๐	๒๐,๐๐๐	๒๐,๐๐๐	๒๐,๐๐๐	ตู้น้ำดื่ม ได้มาตรฐาน	ประชาชนมีน้ำที่ สะอาด ถูก สุขลักษณะ เพียงพอ	กองช่าง อบต.เขาดิน หรือหน่วยงาน อื่น
๙	โครงการขยายไฟฟ้า สาธารณะบริเวณ เส้นคลองตาแสง หมู่ ที่ ๑ บ้านท่าข้าม	เพื่อการคมนาคม การขนส่งที่ปลอดภัย และเพื่อพัฒนาด้าน เศรษฐกิจ	ไฟฟ้าสาธารณะ บริเวณ เส้น คลอง ตาแสง หมู่ที่ ๑ บ้านท่าข้าม	-	-	๑๐๐,๐๐๐	๑๐๐,๐๐๐	-	ขยายไฟฟ้า	ประชาชนไฟฟ้าใช้ อย่างทั่วถึง	กองช่าง อบต.เขาดิน หรือหน่วยงาน อื่น

ที่	โครงการ/กิจกรรม	วัตถุประสงค์	เป้าหมาย (ผลผลิตของ โครงการ)	งบประมาณและที่มา					ตัวชี้วัด (KPI)	ผลที่คาดว่าจะได้รับ	หน่วยงานที่ รับผิดชอบ
				๒๕๖๑ (บาท)	๒๕๖๒ (บาท)	๒๕๖๓ (บาท)	๒๕๖๔ (บาท)	๒๕๖๕ (บาท)			
๑๐	โครงการต่อเติม ท่อ คสล. บริเวณตรง บ้านคุณสมบูรณ์หมู่ ที่ ๑ บ้านท่าข้าม	เพื่อรักษาแหล่งน้ำ ไว้ใช้ ในการประกอบอาชีพ พร้อมทั้งสามารถ ระบายน้ำ ป้องกันน้ำ ท่วม	ต่อเติม ท่อ คสล. บริเวณ ตรงบ้าน คุณสมบูรณ์ กว้าง ๑ เมตร ๒ ข้างๆ ละ ๒ ท่อน	-	-	๒๐,๐๐๐	๒๐,๐๐๐	-	ท่อ คสล. ได้มาตรฐาน ตามแบบที่ กำหนด	ประชาชนมีทาง ระบายน้ำที่สะดวก	กองช่าง อบต.เขาดิน หรือหน่วยงาน อื่น
๑๑	โครงการก่อสร้าง ถนนลาดยาง (ถนนชลประทาน) เส้นคลองตาแสง หมู่ ที่ ๑ บ้านท่าข้าม	เพื่อการคมนาคม การขนส่งที่ปลอดภัย และเพื่อพัฒนาด้าน เศรษฐกิจ	ถนนลาดยาง ๑ เส้นเส้นคลองตา แสง	-	-	๑๐๐,๐๐๐	๑๐๐,๐๐๐	-	ถนนลาดยาง ได้มาตรฐาน ตามแบบที่ กำหนด	ประชาชนมีการ คมนาคม ขนส่งที่ ปลอดภัย	กองช่าง อบต.เขาดิน หรือหน่วยงาน อื่น
๑๒	โครงการขยายไฟฟ้า สาธารณะบริเวณ เส้นท่าเรือหมู่ที่ ๑ บ้านท่าข้าม	เพื่อการคมนาคม การขนส่งที่ปลอดภัย และเพื่อพัฒนาด้าน เศรษฐกิจ	ขยายไฟฟ้า สาธารณะ บริเวณเส้น ท่าเรือ	-	-	-	๑๐๐,๐๐๐	-	ขยายไฟฟ้า	ประชาชนไฟฟ้าใช้ อย่างทั่วถึง	กองช่าง อบต.เขาดิน หรือหน่วยงาน อื่น

ที่	โครงการ/กิจกรรม	วัตถุประสงค์	เป้าหมาย (ผลผลิตของ โครงการ)	งบประมาณและที่มา					ตัวชี้วัด (KPI)	ผลที่คาดว่าจะ ได้รับ	หน่วยงานที่ รับผิดชอบ
				๒๕๖๑ (บาท)	๒๕๖๒ (บาท)	๒๕๖๓ (บาท)	๒๕๖๔ (บาท)	๒๕๖๕ (บาท)			
๑๓	โครงการขยายเขต ประปาส่วนภูมิภาค บริเวณเส้นปลาย นาตาแสง หมู่ที่ ๑ บ้านท่าข้าม	เพื่อเป็นการขยายบริการ ด้านน้ำประปาที่สะอาด ในการอุปโภคและ บริโภค	ขยายเขตประปา ส่วนภูมิภาค บริเวณเส้น ปลายนาตาแสง	-	-	-	๒๐๐,๐๐๐	-	ขยายเขต ประปาส่วน ภูมิภาค	ประชาชน น้ำประปา ใช้อย่าง ทั่วถึง	กองช่าง อบต.เขาติน หรือหน่วยงาน อื่น
๑๔	โครงการซ่อมแซม ถนน คสล.สาย ท่าเรือ หมู่ที่ ๑ บ้านท่าข้าม	เพื่อการคมนาคม การขนส่งที่ปลอดภัย และเพื่อพัฒนาด้าน เศรษฐกิจ	ซ่อมแซมถนน คสล.สายท่าเรือ หมู่ที่ ๑ บ้านท่า ข้าม	-	-	-	๘๐,๐๐๐	-	ถนนคสล. ได้มาตรฐาน ตามแบบที่ กำหนด	ประชาชนมีการ คมนาคม ขนส่งที่ ปลอดภัย	กองช่าง อบต.เขาติน หรือหน่วยงาน อื่น
๑๕	โครงการก่อสร้าง ถนนลาดยาง (ถนนชลประทาน) หมู่ที่ ๒ บ้านคลอง สามชั้น	เพื่อการคมนาคม การขนส่งที่ปลอดภัย และเพื่อพัฒนาด้าน เศรษฐกิจ	ถนนลาดยาง ๑ เส้นหมู่ที่ ๒ บ้าน คลองสามชั้น	-	-	๑๐๐,๐๐๐	๑๐๐,๐๐๐	-	ถนนลาดยาง ได้มาตรฐาน ตามแบบที่ กำหนด	ประชาชนมีการ คมนาคม ขนส่งที่ ปลอดภัย	กองช่าง อบต.เขาติน หรือหน่วยงาน อื่น
๑๖	โครงการติดตั้งหอ กระจายข่าวแบบไร้ สาย หมู่ที่ ๒,๓	เพื่อติดตั้ง หอกระจาย ข่าวแบบไร้สาย หมู่ที่ ๒,๓	ติดตั้ง หอ กระจายข่าว แบบไร้สาย หมู่ที่ ๒,๓	๖๐,๐๐๐	-	-	-	-	หอกระจาย ข่าวแบบไร้ สายที่มี มาตรฐาน	หอกระจายข่าว แบบไร้สายที่ใช้ งาน ได้ดี	กองช่าง อบต.เขาติน หรือหน่วยงาน อื่น

ที่	โครงการ/กิจกรรม	วัตถุประสงค์	เป้าหมาย (ผลผลิตของ โครงการ)	งบประมาณและที่มา					ตัวชี้วัด (KPI)	ผลที่คาดว่าจะได้รับ	หน่วยงานที่ รับผิดชอบ
				๒๕๖๑ (บาท)	๒๕๖๒ (บาท)	๒๕๖๓ (บาท)	๒๕๖๔ (บาท)	๒๕๖๕ (บาท)			
๑๗	โครงการติดตั้ง สัญญาณไฟกระพริบ พลังงานแสงอาทิตย์ พร้อมป้ายจราจร บริเวณทางแยก หมู่ ที่ ๓,๖,๗	เพื่อป้องกันและลด อุบัติเหตุทางถนน	สัญญาณไฟ จราจร ไฟ กระพริบบริเวณ ทางแยก หมู่ที่ ๓,๖,๗	๖๐,๐๐๐	-	-	-	-	การลด อุบัติเหตุใน การใช้รถใช้ ถนน	การลดอุบัติเหตุใน การใช้รถใช้ถนน	กองช่าง อบต.เขาดิน หรือหน่วยงาน อื่น
๑๘	โครงการขยาย ไหล่ถนน หมู่ที่ ๓ บ้านท่าตา เถร	เพื่อการคมนาคม การขนส่งที่ปลอดภัย	ขยายไหล่ถนน บริเวณ	๘๐,๐๐๐	-	๘๐,๐๐๐	-	-	ไหล่ถนน ได้ มาตรฐาน ตามแบบที่ กำหนด	ประชาชนมีการ คมนาคม ขนส่งที่ ปลอดภัย	กองช่าง อบต.เขาดิน หรือหน่วยงาน อื่น
๑๙	โครงการขยาย สะพานคลองตาลอย หมู่ที่ ๓ บ้านท่าตา เถร	เพื่อการคมนาคม การขนส่งที่ปลอดภัย	ขยายสะพาน คลองตาลอย หมู่ที่ ๓	๙๐,๐๐๐	-	-	-	-	ขยาย สะพาน คลองตาลอย หมู่ที่ ๓ มาตรฐาน ตามแบบที่ กำหนด	ประชาชนมีการ คมนาคม ขนส่งที่ ปลอดภัย	กองช่าง อบต.เขาดิน หรือหน่วยงาน อื่น

ที่	โครงการ/กิจกรรม	วัตถุประสงค์	เป้าหมาย (ผลผลิตของ โครงการ)	งบประมาณและที่มา					ตัวชี้วัด (KPI)	ผลที่คาดว่าจะได้รับ	หน่วยงานที่ รับผิดชอบ
				๒๕๖๑ (บาท)	๒๕๖๒ (บาท)	๒๕๖๓ (บาท)	๒๕๖๔ (บาท)	๒๕๖๕ (บาท)			
๒๐	โครงการขยายเขต ประปาส่วนภูมิภาค บริเวณเส้นชาย แม่น้ำ หมู่ที่ ๔ เชื่อม หมู่ ๖ บ้านเกาะ กลาง	เพื่อเป็นการขยายบริการ ด้านน้ำประปาที่สะอาด ในการอุปโภคและ บริโภค	ขยายเขตประปา ส่วนภูมิภาค บริเวณเส้นชาย แม่น้ำ หมู่ที่ ๔ เชื่อมหมู่๖ (บริเวณบ้านนาย รวย)	๒๕๐,๐๐๐	-	-	-	-	ขยายเขต ประปาส่วน ภูมิภาค	ประชาชน น้ำประปาใช้อย่าง ทั่วถึง	กองช่าง อบต.เขาดิน หรือหน่วยงาน อื่น
๒๑	โครงการรื้อเตาเผา ขยะ บริเวณหมู่บ้าน วัดเขาดิน หมู่ที่ ๕ และวัดเขาดิน หมู่ที่ ๗	เพื่อให้ประชาชน ใช้ ประโยชน์จากพื้นที่ใน การประกอบกิจกรรม ต่างๆ	รื้อเตาเผาขยะ บริเวณหมู่บ้าน วัดเขาดิน หมู่ที่ ๕ และวัดเขาดิน หมู่ที่ ๗	๒๐,๐๐๐	-	-	-	-	รื้อเตาเผา ขยะ	ประชาชนได้ใช้ ประโยชน์จาก พื้นที่	กองช่าง อบต.เขาดิน หรือหน่วยงาน อื่น
๒๒	โครงการรื้อ/ย้าย แท่งน้ำ (เก่า) ภายใน ตำบลเขาดิน	เพื่อรื้อ/ย้ายแท่งน้ำเก่า ป้องกันอันตรายที่อาจจะ เกิดขึ้น	รื้อ/ย้ายแท่งน้ำ เก่า ภายใน ตำบลเขาดิน	๒๐,๐๐๐	-	-	-	-	รื้อ/ย้ายแท่ง น้ำเก่า ภายในตำบล เขาดิน	ประชาชนบริเวณ รอบแท่งน้ำมีความ ปลอดภัย	กองช่าง อบต.เขาดิน หรือหน่วยงาน อื่น



ที่	โครงการ/กิจกรรม	วัตถุประสงค์	เป้าหมาย (ผลผลิตของ โครงการ)	งบประมาณและที่มา					ตัวชี้วัด (KPI)	ผลที่คาดว่าจะ ได้รับ	หน่วยงานที่ รับผิดชอบ
				๒๕๖๑ (บาท)	๒๕๖๒ (บาท)	๒๕๖๓ (บาท)	๒๕๖๔ (บาท)	๒๕๖๕ (บาท)			
๒๓	โครงการก่อสร้างถนน คสล.หมู่ที่ ๕ บริเวณบ้านตาโชติ	เพื่อการคมนาคม การขนส่งที่ปลอดภัย และเพื่อพัฒนาด้าน เศรษฐกิจ	ก่อสร้างถนน คสล. กว้าง ๔ เมตร ยาว ๑๐๐ เมตร (ต่อจากของเดิม)	๒๕๐,๐๐๐	-	-	-	-	ถนนคสล. ได้มาตรฐาน ตามแบบที่กำหนด	ประชาชนมีการ คมนาคม ขนส่งที่ ปลอดภัย	กองช่าง อบต.เขาติน หรือหน่วยงาน อื่น
๒๔	โครงการก่อสร้างถนน คสล.หมู่ที่ ๕ บริเวณบ้าน นายเนื่อง	เพื่อการคมนาคม การขนส่งที่ปลอดภัย และเพื่อพัฒนาด้าน เศรษฐกิจ	ก่อสร้างถนน คสล. กว้างเฉลี่ย ๔ เมตร(ต่อจาก ของเดิม)	๒๕๐,๐๐๐	-	๒๕๐,๐๐๐	-	-	ถนนคสล. ได้มาตรฐาน ตามแบบที่กำหนด	ประชาชนมีการ คมนาคม ขนส่งที่ ปลอดภัย	กองช่าง อบต.เขาติน หรือหน่วยงาน อื่น
๒๕	โครงการขยายไฟฟ้า สาธารณะบริเวณ ซอยประสาททอง หมู่ที่ ๕	เพื่อการคมนาคม การขนส่งที่ปลอดภัย และเพื่อพัฒนาด้าน เศรษฐกิจ	ขยายไฟฟ้า สาธารณะ บริเวณซอย ประสาททอง หมู่ที่ ๕	๑๐๐,๐๐๐	-	-	-	-	ขยายไฟฟ้า ได้มาตรฐาน ตามแบบที่กำหนด	ประชาชนไฟฟ้าใช้ อย่างทั่วถึง	กองช่าง อบต.เขาติน หรือหน่วยงาน อื่น

ที่	โครงการ/กิจกรรม	วัตถุประสงค์	เป้าหมาย (ผลผลิตของ โครงการ)	งบประมาณและที่มา					ตัวชี้วัด (KPI)	ผลที่คาดว่าจะได้รับ	หน่วยงานที่ รับผิดชอบ
				๒๕๖๑ (บาท)	๒๕๖๒ (บาท)	๒๕๖๓ (บาท)	๒๕๖๔ (บาท)	๒๕๖๕ (บาท)			
๒๖	โครงการซ่อมแซม ปรับปรุงถนนบริเวณ หมู่ที่ ๓ เชื่อมที่ หมู่ ๕	เพื่อการคมนาคม การขนส่งที่ปลอดภัย และเพื่อพัฒนาด้าน เศรษฐกิจ	ซ่อมแซม ปรับปรุงถนน บริเวณ หมู่ที่ ๓ เชื่อมที่ หมู่ ๕	๖๐,๐๐๐	-	-	-	-	ซ่อมแซม ปรับปรุง ถนน ได้ มาตรฐาน ตามแบบที่ กำหนด	ประชาชนมีการ คมนาคม ขนส่งที่ ปลอดภัย	กองช่าง อบต.เขาดิน หรือหน่วยงาน อื่น
๒๗	โครงการก่อสร้างราง ระบายน้ำเส้นท่าแค หมู่ที่ ๕	เพื่อรักษาแหล่งน้ำ ไว้ใช้ ในการประกอบอาชีพ พร้อมทั้งสามารถ ระบายน้ำ ป้องกันน้ำ ท่วม	ก่อสร้างราง ระบายน้ำ บริเวณเส้น ท่าแค หมู่ที่ ๕	๑๐๐,๐๐๐	-	-	-	-	รางระบาย ได้มาตรฐาน ตามแบบที่ กำหนด	ประชาชนมีทาง ระบายน้ำ และใช้ ในการเกษตร	กองช่าง อบต.เขาดิน หรือหน่วยงาน อื่น
๒๘	โครงการซ่อมแซม ปรับปรุง ถนนลาดยาง สายท่าแค หมู่ที่ ๕	เพื่อการคมนาคม การขนส่งที่ปลอดภัย และเพื่อพัฒนาด้าน เศรษฐกิจ	ซ่อมแซม ปรับปรุง ถนนลาดยาง สายท่าแค หมู่ที่ ๕	๙๐,๐๐๐	-	-	-	-	ซ่อมแซม ปรับปรุง ถนนลาดยาง ได้มาตรฐาน ตามแบบที่ กำหนด	ประชาชนมีการ คมนาคม ขนส่งที่ ปลอดภัย	กองช่าง อบต.เขาดิน หรือหน่วยงาน อื่น

ที่	โครงการ/กิจกรรม	วัตถุประสงค์	เป้าหมาย (ผลผลิตของ โครงการ)	งบประมาณและที่มา					ตัวชี้วัด (KPI)	ผลที่คาดว่าจะ ได้รับ	หน่วยงานที่ รับผิดชอบ
				๒๕๖๑ (บาท)	๒๕๖๒ (บาท)	๒๕๖๓ (บาท)	๒๕๖๔ (บาท)	๒๕๖๕ (บาท)			
๒๙	โครงการขยายไฟฟ้า สาธารณะบริเวณ สะพาน บ้านนาย อำนาจ หมู่ที่ ๕	เพื่อการคมนาคม การขนส่งที่ปลอดภัย และเพื่อพัฒนาด้าน เศรษฐกิจ	ขยายไฟฟ้า สาธารณะ บริเวณสะพาน บ้านนายอำนาจ หมู่ที่ ๕	๑๐๐,๐๐๐	-	-	-	-	ขยายไฟฟ้า ได้มาตรฐาน ตามแบบที่ กำหนด	ประชาชนไฟฟ้าใช้ อย่างทั่วถึง	กองช่าง อบต.เขาดิน หรือหน่วยงาน อื่น
๓๐	โครงการลงหินคลุก ถนนสายบ้านดอน- แสมไชร์ หมู่ที่ ๗	เพื่อการคมนาคม การขนส่งที่ปลอดภัย และเพื่อพัฒนาด้าน เศรษฐกิจ	ลงหินคลุก ถนนสายบ้าน ดอน-แสมไชร์ หมู่ที่ ๗	-	-	๖๐,๐๐๐	๖๐,๐๐๐	-	ลงหินคลุกได้ มาตรฐาน ตามแบบที่ กำหนด	ประชาชนมีการ คมนาคม ขนส่งที่ ปลอดภัย	กองช่าง อบต.เขาดิน หรือหน่วยงาน อื่น
๓๑	โครงการซ่อมแซม ถนนลาดยางสาย หลังวัดเขาดิน หมู่ที่ ๗	เพื่อการคมนาคม การขนส่งที่ปลอดภัย และเพื่อพัฒนาด้าน เศรษฐกิจ	ซ่อมแซม ถนนลาดยาง สายหลังวัดเขา ดิน หมู่ที่ ๗	-	-	๙๐,๐๐๐	๙๐,๐๐๐	-	ซ่อมแซม ถนนลาดยาง สายหลังวัด เขาดิน หมู่ที่ ๗	ประชาชนมีการ คมนาคม ขนส่งที่ ปลอดภัย	กองช่าง อบต.เขาดิน หรือหน่วยงาน อื่น

ที่	โครงการ/กิจกรรม	วัตถุประสงค์	เป้าหมาย (ผลผลิตของ โครงการ)	งบประมาณและที่มา					ตัวชี้วัด (KPI)	ผลที่คาดว่าจะ ได้รับ	หน่วยงานที่ รับผิดชอบ
				๒๕๖๑ (บาท)	๒๕๖๒ (บาท)	๒๕๖๓ (บาท)	๒๕๖๔ (บาท)	๒๕๖๕ (บาท)			
๓๒	โครงการปรับปรุง ห้องน้ำบริเวณ อบต. เขาดิน	เพื่อให้ประชาชนที่มา ติดต่อราชการที่ อบต. เขาดิน ได้ใช้ห้องน้ำที่ สะอาดถูกสุขลักษณะ	ซ่อมแซมห้องน้ำ บริเวณ อบต.เขาดิน จำนวน ๓ ห้อง	๖๐,๐๐๐	๖๐,๐๐๐	๖๐,๐๐๐	๖๐,๐๐๐	๖๐,๐๐๐	ปรับปรุง ห้องน้ำ บริเวณ อบต.เขาดิน	ประชาชนได้ใช้ ห้องน้ำที่ถูก สุขลักษณะ	กองช่าง อบต.เขาดิน หรือหน่วยงาน อื่น
๓๓	โครงการปรับปรุง รางระบายน้ำบริเวณ โรงจอดรถ อบต.เขาดิน หมู่ที่ ๗	เพื่อระบายน้ำ ป้องกัน น้ำท่วมขัง	ปรับปรุงราง ระบายน้ำ บริเวณ โรงจอดรถ อบต.เขาดิน หมู่ที่ ๗	๗๐,๐๐๐	๗๐,๐๐๐	๗๐,๐๐๐	๗๐,๐๐๐	๗๐,๐๐๐	ปรับปรุงราง ระบายน้ำ บริเวณโรง จอดรถ อบต.เขาดิน หมู่ที่ ๗	ระบายน้ำ ป้องกัน น้ำท่วมขัง	กองช่าง อบต.เขาดิน หรือหน่วยงาน อื่น
๓๔	โครงการซ่อมแซม ถนน คสล.หมู่ที่ ๒,๗ สายสามชั้น - เขาดิน	เพื่อการคมนาคม การขนส่งที่ปลอดภัย และพัฒนาด้าน เศรษฐกิจ	ซ่อมแซมถนน คสล.หมู่ที่ ๒,๗ สายสามชั้น - เขาดิน	๒๐๐,๐๐๐	๒๐๐,๐๐๐	๒๐๐,๐๐๐	๒๐๐,๐๐๐	-	ถนน คสล. ได้มาตรฐาน ตาม แบบที่ กำหนด	การคมนาคมการ ขนส่งที่ปลอดภัย	กองช่าง อบต.เขาดิน หรือหน่วยงาน อื่น

ที่	โครงการ/กิจกรรม	วัตถุประสงค์	เป้าหมาย (ผลผลิตของ โครงการ)	งบประมาณและที่มา					ตัวชี้วัด (KPI)	ผลที่คาดว่าจะ ได้รับ	หน่วยงานที่ รับผิดชอบ
				๒๕๖๑ (บาท)	๒๕๖๒ (บาท)	๒๕๖๓ (บาท)	๒๕๖๔ (บาท)	๒๕๖๕ (บาท)			
๓๕	โครงการซ่อมแซม ถนน คสล.หมู่ที่ ๓ สายท่าแค - เขาดิน	เพื่อการคมนาคม การขนส่งที่ปลอดภัย และพัฒนาด้าน เศรษฐกิจ	ซ่อมแซมถนน คสล.หมู่ที่ ๓ สายท่าแค - เขาดิน	๒๐๐,๐๐๐	๒๐๐,๐๐๐	๒๐๐,๐๐๐	๒๐๐,๐๐๐	๒๐๐,๐๐๐	ถนน คสล. ได้มาตรฐาน ตาม แบบที่ กำหนด	การคมนาคมการ ขนส่งที่ปลอดภัย	กองช่าง อบต.เขาดิน หรือหน่วยงาน อื่น
๓๖	โครงการก่อสร้าง ถนน คสล.หมู่ที่ ๔ สายชายแม่น้ำ	เพื่อการคมนาคม การขนส่งที่ปลอดภัย และพัฒนาด้าน เศรษฐกิจ	ก่อสร้างถนน คสล.หมู่ที่ ๔ สายชายแม่น้ำ	๓๐๐,๐๐๐	๓๐๐,๐๐๐	๓๐๐,๐๐๐	๓๐๐,๐๐๐	๓๐๐,๐๐๐	ถนน คสล. ได้มาตรฐาน ตาม แบบที่ กำหนด	การคมนาคมการ ขนส่งที่ปลอดภัย	กองช่าง อบต.เขาดิน หรือหน่วยงาน อื่น
๓๗	โครงการก่อสร้าง ถนน คสล.หมู่ที่ ๕ สายท่าแค-ลอด หลวง	เพื่อการคมนาคม การขนส่งที่ปลอดภัย และพัฒนาด้าน เศรษฐกิจ	ถนน คสล. หมู่ที่ ๕ สายท่า แค-ลอดหลวง	๓๐๐,๐๐๐	๓๐๐,๐๐๐	๓๐๐,๐๐๐	๓๐๐,๐๐๐	๓๐๐,๐๐๐	ถนน คสล. ได้มาตรฐาน ตาม แบบที่ กำหนด	การคมนาคมการ ขนส่งที่ปลอดภัย	กองช่าง อบต.เขาดิน หรือหน่วยงาน อื่น

ที่	โครงการ/กิจกรรม	วัตถุประสงค์	เป้าหมาย (ผลผลิตของ โครงการ)	งบประมาณและที่มา					ตัวชี้วัด (KPI)	ผลที่คาดว่าจะ ได้รับ	หน่วยงานที่ รับผิดชอบ
				๒๕๖๑ (บาท)	๒๕๖๒ (บาท)	๒๕๖๓ (บาท)	๒๕๖๔ (บาท)	๒๕๖๕ (บาท)			
๓๘	โครงการก่อสร้าง ถนน คสล.หมู่ที่ ๖ สายซอยบุญธรรม	เพื่อการคมนาคม การขนส่งที่ปลอดภัย และเพื่อพัฒนาด้าน เศรษฐกิจ	ถนน คสล.หมู่ที่ ๖ สายซอย บุญธรรม	๓๐๐,๐๐๐	๓๐๐,๐๐๐	๓๐๐,๐๐๐	๓๐๐,๐๐๐	๓๐๐,๐๐๐	ถนน คสล. ได้มาตรฐาน ตามแบบที่ กำหนด	การคมนาคม การ ขนส่งที่ปลอดภัย	กองช่าง อบต.เขาดิน หรือหน่วยงาน อื่น
๓๙	โครงการก่อสร้าง ถนน คสล.หมู่ที่ ๖ สายโรงเรียนบ้าน เกาะกลาง	เพื่อการคมนาคม การขนส่งที่ปลอดภัย และเพื่อพัฒนาด้าน เศรษฐกิจ	ถนน คสล.หมู่ที่ ๖ สายโรงเรียน บ้านเกาะกลาง	๓๐๐,๐๐๐	๓๐๐,๐๐๐	๓๐๐,๐๐๐	๓๐๐,๐๐๐	๓๐๐,๐๐๐	ถนน คสล. ได้มาตรฐาน ตาม แบบที่ กำหนด	การคมนาคม การ ขนส่งที่ปลอดภัย	กองช่าง อบต.เขาดิน หรือหน่วยงาน อื่น
๔๐	โครงการซ่อมแซม ถนน คสล.หมู่ที่ ๖ สายปากคลองอ้อม เล็ก	เพื่อการคมนาคม การขนส่งที่ปลอดภัย และเพื่อพัฒนาด้าน เศรษฐกิจ	ซ่อมแซมถนน คสล.หมู่ที่ ๖ สายปากคลอง อ้อมเล็ก	๒๐๐,๐๐๐	๒๐๐,๐๐๐	๒๐๐,๐๐๐	๒๐๐,๐๐๐	๒๐๐,๐๐๐	ถนน คสล. ได้มาตรฐาน ตาม แบบที่ กำหนด	การคมนาคมการ ขนส่งที่ปลอดภัย	กองช่าง อบต.เขาดิน หรือหน่วยงาน อื่น

ที่	โครงการ/กิจกรรม	วัตถุประสงค์	เป้าหมาย (ผลผลิตของ โครงการ)	งบประมาณและที่มา					ตัวชี้วัด (KPI)	ผลที่คาดว่าจะ ได้รับ	หน่วยงานที่ รับผิดชอบ
				๒๕๖๑ (บาท)	๒๕๖๒ (บาท)	๒๕๖๓ (บาท)	๒๕๖๔ (บาท)	๒๕๖๕ (บาท)			
๔๑	โครงการก่อสร้าง ถนน คสล.หมู่ที่ ๗ สายบ้านดอน- เขาดิน	เพื่อการคมนาคม การขนส่งที่ปลอดภัย และเพื่อพัฒนาด้าน เศรษฐกิจ	ก่อสร้างถนน คสล.หมู่ที่ ๗ สายบ้านดอน - เขาดิน	๓๐๐,๐๐๐	๓๐๐,๐๐๐	๓๐๐,๐๐๐	๓๐๐,๐๐๐	๓๐๐,๐๐๐	ถนน คสล. ได้มาตรฐาน ตาม แบบที่ กำหนด	การคมนาคมการ ขนส่งที่ปลอดภัย	กองช่าง อบต.เขาดิน หรือหน่วยงาน อื่น
๔๒	โครงการก่อสร้าง ถนนลาดยาง หมู่ที่ ๑ สายท่าเรือ- เขาดิน	เพื่อการคมนาคม การขนส่งที่ปลอดภัย และเพื่อพัฒนาด้าน เศรษฐกิจ	ถนนลาดยางหมู่ ที่ ๑ สายท่าเรือ- เขาดิน	๑๐๐,๐๐๐	๑๐๐,๐๐๐	๑๐๐,๐๐๐	๑๐๐,๐๐๐	๑๐๐,๐๐๐	ถนน ลาด ยาง ได้มาตรฐาน ตามแบบที่ กำหนด	การคมนาคมการ ขนส่งที่ปลอดภัย	กองช่าง อบต.เขาดิน หรือหน่วยงาน อื่น
๔๓	โครงการก่อสร้าง ถนนลาดยางหมู่ที่ ๒ สายสามชั้น-เขาดิน	เพื่อการคมนาคม การขนส่งที่ปลอดภัย และเพื่อพัฒนาด้าน เศรษฐกิจ	ถนนลาดยางหมู่ ที่ ๒ สายสาม ชั้น-เขาดิน	๑๐๐,๐๐๐	๑๐๐,๐๐๐	๑๐๐,๐๐๐	๑๐๐,๐๐๐	๑๐๐,๐๐๐	ถนน ลาด ยาง ได้มาตรฐาน ตามแบบที่ กำหนด	การคมนาคมการ ขนส่งที่ปลอดภัย	กองช่าง อบต.เขาดิน หรือหน่วยงาน อื่น

ที่	โครงการ/กิจกรรม	วัตถุประสงค์	เป้าหมาย (ผลผลิตของ โครงการ)	งบประมาณและที่มา					ตัวชี้วัด (KPI)	ผลที่คาดว่าจะ ได้รับ	หน่วยงานที่ รับผิดชอบ
				๒๕๖๑ (บาท)	๒๕๖๒ (บาท)	๒๕๖๓ (บาท)	๒๕๖๔ (บาท)	๒๕๖๕ (บาท)			
๔๔	โครงการก่อสร้าง ถนนลาดยางหมู่ที่ ๓,๕ สายท่าแค- เขาดิน	เพื่อการคมนาคม การขนส่งที่ปลอดภัย และเพื่อพัฒนาด้าน เศรษฐกิจ	ถนนลาดยางหมู่ ที่ ๓,๕ สายท่า แค-เขาดิน	๑๐๐,๐๐๐	๑๐๐,๐๐๐	๑๐๐,๐๐๐	๑๐๐,๐๐๐	๑๐๐,๐๐๐	ถนน ลาด ยาง ได้มาตรฐาน ตามแบบที่ กำหนด	การคมนาคมการ ขนส่งที่ปลอดภัย	กองช่าง อบต.เขาดิน หรือหน่วยงาน อื่น
๔๕	โครงการก่อสร้าง ถนนลาดยางหมู่ที่ ๔,๖,๗ สายเขาดิน- บางหัก	เพื่อการคมนาคม การขนส่งที่ปลอดภัย และเพื่อพัฒนาด้าน เศรษฐกิจ	ถนนลาดยางหมู่ ที่ ๔,๖,๗ สาย เขาดิน-บางหัก	๒๐๐,๐๐๐	๒๐๐,๐๐๐	๒๐๐,๐๐๐	๒๐๐,๐๐๐	๒๐๐,๐๐๐	ถนน ลาด ยาง ได้มาตรฐาน ตามแบบที่ กำหนด	การคมนาคมการ ขนส่งที่ปลอดภัย	กองช่าง อบต.เขาดิน หรือหน่วยงาน อื่น
๔๖	โครงการขยาย ไหล่ถนน คสล. หมู่ที่ ๑ - ๗	เพื่อการคมนาคม การ ขนส่งที่ปลอดภัย และ เพื่อพัฒนาด้านเศรษฐกิจ	ถนน คสล.ได้ มาตรฐานตาม แบบที่กำหนด หมู่ที่ ๑ - ๗	๒๐๐,๐๐๐	๒๐๐,๐๐๐	๒๐๐,๐๐๐	๒๐๐,๐๐๐	๒๐๐,๐๐๐	ถนน คสล. ได้มาตรฐาน ตามแบบที่ กำหนด	การคมนาคมการ ขนส่งที่ปลอดภัย	กองช่าง อบต.เขาดิน หรือหน่วยงาน อื่น



ที่	โครงการ/กิจกรรม	วัตถุประสงค์	เป้าหมาย (ผลผลิตของ โครงการ)	งบประมาณและที่มา					ตัวชี้วัด (KPI)	ผลที่คาดว่าจะได้รับ	หน่วยงานที่ รับผิดชอบ
				๒๕๖๑ (บาท)	๒๕๖๒ (บาท)	๒๕๖๓ (บาท)	๒๕๖๔ (บาท)	๒๕๖๕ (บาท)			
๔๗	โครงการก่อสร้าง ถนนดินหมู่ที่ ๒,๗	เพื่อการคมนาคมการ ขนส่ง ที่ปลอดภัย และ เพื่อพัฒนาด้านเศรษฐกิจ	ถนนดินตาม แบบที่กำหนด หมู่ที่ ๒,๗	๑๐๐,๐๐๐	๑๐๐,๐๐๐	๑๐๐,๐๐๐	๑๐๐,๐๐๐	๑๐๐,๐๐๐	ถนนดิน ได้มาตรฐาน ตามแบบที่ กำหนด	การคมนาคมการ ขนส่งที่ปลอดภัย	กองช่าง อบต.เขาดิน หรือหน่วยงาน อื่น
๔๘	โครงการซ่อมแซม สะพานไม้หมู่ที่ ๒,๓,๖,๗	เพื่อการคมนาคม การ ขนส่ง ที่ปลอดภัย และ เพื่อพัฒนาด้านเศรษฐกิจ	สะพานไม้ตาม แบบที่กำหนด หมู่ที่ ๒,๓,๖,๗	๖๐,๐๐๐	๖๐,๐๐๐	๖๐,๐๐๐	๖๐,๐๐๐	๖๐,๐๐๐	สะพานไม้ ตามแบบที่ กำหนด	การคมนาคมการ ขนส่งที่ปลอดภัย	กองช่าง อบต.เขาดิน หรือหน่วยงาน อื่น
๔๙	โครงการซ่อมแซม ปรับปรุงผิวจราจร คอนกรีต ถนน คสล. หมู่ที่ ๑ - ๗	เพื่อการคมนาคม การ ขนส่ง ปลอดภัย	ถนนคสล.ได้ มาตรฐานตามที่ กำหนดม.๑-๗	๕๐,๐๐๐	๕๐,๐๐๐	๕๐,๐๐๐	๕๐,๐๐๐	๕๐,๐๐๐	ถนน คสล. ได้มาตรฐาน	การคมนาคมการ ขนส่งที่ปลอดภัย	กองช่าง อบต.เขาดิน หรือหน่วยงาน อื่น

ที่	โครงการ/กิจกรรม	วัตถุประสงค์	เป้าหมาย (ผลผลิตของ โครงการ)	งบประมาณและที่มา					ตัวชี้วัด (KPI)	ผลที่คาดว่าจะ ได้รับ	หน่วยงานที่ รับผิดชอบ
				๒๕๖๑ (บาท)	๒๕๖๒ (บาท)	๒๕๖๓ (บาท)	๒๕๖๔ (บาท)	๒๕๖๕ (บาท)			
๕๐	โครงการซ่อมแซม ถนน ลาดยาง หมู่ที่ ๑ - ๗	เพื่อการคมนาคม การ ขนส่ง ที่ปลอดภัย และ พัฒนาด้านเศรษฐกิจ	ถนนลาดยาง ได้ มาตรฐานตาม แบบที่กำหนด หมู่ที่ ๑ - ๗	๑๐๐,๐๐๐	๑๐๐,๐๐๐	๑๐๐,๐๐๐	๑๐๐,๐๐๐	๑๐๐,๐๐๐	ถนน ได้ มาตรฐาน	การคมนาคมการ ขนส่งที่ปลอดภัย	กองช่าง อบต.เขาติน หรือหน่วยงาน อื่น
๕๑	โครงการซ่อมแซม ถนน ลงหินผุ หรือ ลงหินคลุก หรือหิน เกล็ด ลูกกรัง หมู่ที่ ๑ - ๗	เพื่อการคมนาคม การ ขนส่ง ที่ปลอดภัย และ เพื่อพัฒนาด้านเศรษฐกิจ	ถนน หินคลุก หรือหินผุ หรือ หินเกล็ด ลูกกรัง ตามแบบที่ กำหนด หมู่ที่ ๑ - ๗	๒๐๐,๐๐๐	๒๐๐,๐๐๐	๒๐๐,๐๐๐	๒๐๐,๐๐๐	๒๐๐,๐๐๐	ถนน ได้ มาตรฐาน	ถนน หินคลุก หรือ หินผุ หรือหินเกล็ด ลูกกรังตามแบบที่ กำหนด	กองช่าง อบต.เขาติน หรือหน่วยงาน อื่น
๕๒	โครงการซ่อมแซม ไฟฟ้าสาธารณะ หมู่ ที่ ๑- ๗	เพื่อให้มีไฟฟ้าส่องสว่าง แนวข้างทาง หรือที่ สาธารณะ	ซ่อมแซม ไฟฟ้า สาธารณะ	๒๐,๐๐๐	๒๐,๐๐๐	๒๐,๐๐๐	๒๐,๐๐๐	๒๐,๐๐๐	มีไฟฟ้าส่อง สว่าง	มีไฟฟ้าส่องสว่าง แนวข้างทาง หรือ ที่สาธารณะ	กองช่าง อบต.เขาติน หรือหน่วยงาน อื่น

ที่	โครงการ/กิจกรรม	วัตถุประสงค์	เป้าหมาย (ผลผลิตของ โครงการ)	งบประมาณและที่มา					ตัวชี้วัด (KPI)	ผลที่คาดว่าจะ ได้รับ	หน่วยงานที่ รับผิดชอบ
				๒๕๖๑ (บาท)	๒๕๖๒ (บาท)	๒๕๖๓ (บาท)	๒๕๖๔ (บาท)	๒๕๖๕ (บาท)			
๕๓	โครงการขยายเขตไฟฟ้าติดตั้งไฟฟ้าสาธารณะ หมู่ที่ ๑- ๗	เพื่อบริการขยายเขตไฟฟ้าให้ครอบคลุมทุกครัวเรือน	ขยายเขตไฟฟ้าติดตั้งไฟฟ้าสาธารณะ หมู่ที่ ๑- ๗	๒๐๐,๐๐๐	๒๐๐,๐๐๐	๒๐๐,๐๐๐	๒๐๐,๐๐๐	๒๐๐,๐๐๐	มีการขยายเขตและติดตั้งไฟฟ้า	ขยายเขตไฟฟ้าให้ครอบคลุมทั่วถึง	กองช่าง อบต.เขาดิน หรือหน่วยงาน อื่น
๕๔	โครงการติดตั้งหอกระจายข่าวแบบไร้สาย หมู่ที่ ๑ - ๗	เพื่อติดตั้ง หอกระจายข่าวแบบไร้สาย หมู่ที่ ๑ - ๗	ติดตั้ง หอกระจายข่าวแบบไร้สาย หมู่ที่ ๑ - ๗	๕๐๐,๐๐๐	๕๐๐,๐๐๐	๕๐๐,๐๐๐	๕๐๐,๐๐๐	๕๐๐,๐๐๐	หอกระจายข่าวแบบไร้สายที่มีมาตรฐาน	หอกระจายข่าวแบบไร้สายที่ใช้งานได้ดี	กองช่าง อบต.เขาดิน หรือหน่วยงาน อื่น
๕๕	โครงการซ่อมแซมบ่อบาดาล หมู่ที่ ๑,๒,๔	เพื่อซ่อมแซมบ่อบาดาลให้สามารถใช้งานได้	ซ่อมแซมบ่อบาดาลหมู่ที่ ๑,๒,๔	๒๐,๐๐๐	๒๐,๐๐๐	๒๐,๐๐๐	๒๐,๐๐๐	๒๐,๐๐๐	บ่อบาดาลสามารถใช้งานได้มีมาตรฐาน	บ่อบาดาลให้สามารถใช้งานได้	กองช่าง อบต.เขาดิน หรือหน่วยงาน อื่น

ที่	โครงการ/กิจกรรม	วัตถุประสงค์	เป้าหมาย (ผลผลิตของ โครงการ)	งบประมาณและที่มา					ตัวชี้วัด (KPI)	ผลที่คาดว่าจะ ได้รับ	หน่วยงานที่ รับผิดชอบ
				๒๕๖๑ (บาท)	๒๕๖๒ (บาท)	๒๕๖๓ (บาท)	๒๕๖๔ (บาท)	๒๕๖๕ (บาท)			
๕๖	โครงการขยายเขต ประปาส่วนภูมิภาค หมู่ที่ ๑-๗	เพื่อเป็นการขยายบริการ ด้านน้ำประปาที่สะอาด ในการอุปโภคและ บริโภค	ขยายเขตประปา ส่วนภูมิภาคหมู่ ที่ หมู่ที่ ๑-๗	๒๐๐,๐๐๐	๒๐๐,๐๐๐	๒๐๐,๐๐๐	๒๐๐,๐๐๐	๒๐๐,๐๐๐	น้ำประปาที่ สะอาดมี มาตรฐาน	มีน้ำประปาเพื่อ การอุปโภค บริโภค	กองช่าง อบต.เขาดิน หรือหน่วยงาน อื่น
๕๗	โครงการจัดซื้อหรือ ซ่อมแซมศาลาพัก ร้อน หมู่ ๑-๗	เพื่อใช้เป็นที่พัก ให้ ประชาชน ได้ใช้ ประโยชน์ ข้างทาง และ ทำกิจกรรมต่างๆ	จัดซื้อหรือ ซ่อมแซมศาลา พักร้อน หมู่ ๑-๗	๒๐๐,๐๐๐	๒๐๐,๐๐๐	๒๐๐,๐๐๐	๒๐๐,๐๐๐	๒๐๐,๐๐๐	ศาลาพัก ร้อนที่ได้ มาตรฐาน	ใช้เป็นที่พัก ให้ ประชาชน ได้ใช้ ประโยชน์ ข้างทาง	กองช่าง อบต.เขาดิน หรือหน่วยงาน อื่น
๕๘	โครงการซ่อมแซม ต่อเติมอาคาร อเนกประสงค์หมู่ที่ ๖,๗	เพื่อเป็นสถานที่ปฏิบัติ กิจกรรมต่าง ๆ ของ ประชาชน	อาคาร อเนกประสงค์ที่ มีสภาพพร้อมใน การจัดกิจกรรม ต่าง ๆหมู่ที่ ๖,๗	๕๐,๐๐๐	๕๐,๐๐๐	๕๐,๐๐๐	๕๐,๐๐๐	๕๐,๐๐๐	อาคาร อเนกประสงค์ ที่ได้ มาตรฐาน ตามแบบที่ กำหนด	ประชาชนมี สถานที่ในการจัด กิจกรรมต่างๆ	กองช่าง อบต.เขาดิน หรือหน่วยงาน อื่น

ที่	โครงการ/กิจกรรม	วัตถุประสงค์	เป้าหมาย (ผลผลิตของ โครงการ)	งบประมาณและที่มา					ตัวชี้วัด (KPI)	ผลที่คาดว่าจะ ได้รับ	หน่วยงานที่ รับผิดชอบ
				๒๕๖๑ (บาท)	๒๕๖๒ (บาท)	๒๕๖๓ (บาท)	๒๕๖๔ (บาท)	๒๕๖๕ (บาท)			
๕๙	โครงการสร้างอาคาร ศูนย์ออกกำลังกาย (ฟิตเนส)พร้อม เครื่องออกกำลังกาย หมู่ที่ ๑-๗	เพื่อให้จัดหาสถานที่ออก กายให้กับนักเรียน และ ประชาชน	อาคารศูนย์ออก กำลังกาย	๕๐,๐๐๐	๑๐๐,๐๐๐	๑๐๐,๐๐๐	๑๐๐,๐๐๐	๑๐๐,๐๐๐	สถานที่ออก กำลังกาย ได้ มาตรฐาน	มีสถานที่ออก กำลังกาย	กองช่าง อบต.เขาดิน หรือหน่วยงาน อื่น
๖๐	โครงการก่อสร้าง ลานคอนกรีตเสริม เหล็ก หมู่ที่ ๗	เพื่อก่อสร้างลาน คอนกรีตเสริมเหล็ก หมู่ที่ ๗	ลานคอนกรีต หมู่ที่ ๗	๕๐๐,๐๐๐	๕๐๐,๐๐๐	๕๐๐,๐๐๐	๕๐๐,๐๐๐	๕๐๐,๐๐๐	ลาน คอนกรีตมี มาตรฐาน	ประชาชนมี สถานที่ในการทำ กิจกรรมต่างๆ	กองช่าง อบต.เขาดิน หรือหน่วยงาน อื่น
๖๑	โครงการปรับปรุงภูมิ ทัศน์ริมถนนสองข้าง ทาง หมู่ที่ ๑-๗	เพื่อการคมนาคม การ ขนส่ง ที่ปลอดภัย และ พัฒนาด้านเศรษฐกิจ	ริมถนนสองข้าง ทาง การ คมนาคม สะดวก ปลอดภัย หมู่ที่ ๑-๗	๒๐,๐๐๐	๒๐,๐๐๐	๒๐,๐๐๐	๒๐,๐๐๐	๒๐,๐๐๐	ริมถนน การ คมนาคม สะดวก ปลอดภัย	ริมถนนสองข้าง ทางการคมนาคม สะดวก ปลอดภัย	กองช่าง อบต.เขาดิน หรือหน่วยงาน อื่น

ที่	โครงการ/กิจกรรม	วัตถุประสงค์	เป้าหมาย (ผลผลิตของ โครงการ)	งบประมาณและที่มา					ตัวชี้วัด (KPI)	ผลที่คาดว่าจะได้รับ	หน่วยงานที่ รับผิดชอบ
				๒๕๖๑ (บาท)	๒๕๖๒ (บาท)	๒๕๖๓ (บาท)	๒๕๖๔ (บาท)	๒๕๖๕ (บาท)			
๖๒	โครงการก่อสร้าง ทางเท้าและหรือทาง ลอดใต้สะพาน หมู่ที่ ๑-๗	เพื่อการคมนาคม การ ขนส่ง ที่ปลอดภัย และ เพื่อพัฒนาด้านเศรษฐกิจ	ทางเท้า- ทาง ลอดและหรือใต้ สะพานหมู่ที่ ๑-๗	๑๐๐,๐๐๐	๑๐๐,๐๐๐	๑๐๐,๐๐๐	๑๐๐,๐๐๐	๑๐๐,๐๐๐	ทางเท้า ทาง ลอดใต้ สะพานได้ มาตรฐาน	มีทางเท้า ทางลอด ใต้สะพานในการ คมนาคม ที่ ปลอดภัย	กองช่าง อบต.เขาติน หรือหน่วยงาน อื่น
๖๓	โครงการก่อสร้าง ถนน คสล.สาย ชลประทาน ม.๑, ม.๒	เพื่อการคมนาคม การ ขนส่ง ที่ปลอดภัย และ เพื่อพัฒนาด้านเศรษฐกิจ	ถนนคสล. สาย ชลประทานม.๑, ม.๒	๕๐,๐๐๐	๒๐๐,๐๐๐	๒๐๐,๐๐๐	๒๐๐,๐๐๐	๒๐๐,๐๐๐	ถนน คสล. สาย ชลประทาน ได้มาตรฐาน	การคมนาคม การ ขนส่ง ที่ปลอดภัย	กองช่าง อบต.เขาติน หรือหน่วยงาน อื่น
๖๔	โครงการติดตั้ง/ ซ่อมแซมหม้อแปลง ม.๒	เพื่อการติดตั้ง ซ่อมแซม หม้อแปลง ม.๒	ติดตั้ง/ซ่อมแซม หม้อแปลง หมู่ที่ ๒	-	๑๐๐,๐๐๐	๑๐๐,๐๐๐	๑๐๐,๐๐๐	๑๐๐,๐๐๐	มีหม้อแปลง ได้มาตรฐาน	หม้อแปลง สามารถใช้งานได้	กองช่าง อบต.เขาติน หรือหน่วยงาน อื่น

ที่	โครงการ/กิจกรรม	วัตถุประสงค์	เป้าหมาย (ผลผลิตของ โครงการ)	งบประมาณและที่มา					ตัวชี้วัด (KPI)	ผลที่คาดว่าจะ ได้รับ	หน่วยงานที่ รับผิดชอบ
				๒๕๖๑ (บาท)	๒๕๖๒ (บาท)	๒๕๖๓ (บาท)	๒๕๖๔ (บาท)	๒๕๖๕ (บาท)			
๖๕	โครงการก่อสร้าง ลานกีฬา ม.๕	เพื่อเป็นสถานที่ออกกำลังกายให้ประชาชน	ลานกีฬา ตาม แบบที่กำหนด หมู่ ๕	๕๐,๐๐๐	๑๐๐,๐๐๐	๑๐๐,๐๐๐	๑๐๐,๐๐๐	๑๐๐,๐๐๐	ลานกีฬาได้ มาตรฐาน	ลานกีฬาเป็น สถานที่ออกกำลังกาย	กองช่าง อบต.เขาดิน หรือหน่วยงาน อื่น
๖๖	โครงการก่อสร้าง ถนน ลาดยาง สาย เขาดิน - สามชั้น ม.๗,ม.๓, ม.๒	เพื่อการคมนาคม การ ขนส่ง ที่ปลอดภัย และ พัฒนาด้านเศรษฐกิจ	ถนน ลาดยาง สายเขาดิน - สามชั้น	๕๐๐,๐๐๐	๕๐๐,๐๐๐	๕๐๐,๐๐๐	๕๐๐,๐๐๐	๕๐๐,๐๐๐	ถนน ลาด ยาง ได้ มาตรฐาน	การคมนาคม การ ขนส่งที่ปลอดภัย	กองช่าง อบต.เขาดิน หรือหน่วยงาน อื่น
๖๗	โครงการจัดซื้อ อุปกรณ์ไฟฟ้า สาธารณะหมู่ที่ ๑-๗	เพื่อซ่อมแซมไฟฟ้า สาธารณะให้สามารถ ใช้งานได้ตามปกติ เพื่อ ความปลอดภัยของ ประชาชน	อุปกรณ์ไฟฟ้า สาธารณะ หมู่ที่ ๑-๗	๑๐๐,๐๐๐	๑๐๐,๐๐๐	๑๐๐,๐๐๐	๑๐๐,๐๐๐	๑๐๐,๐๐๐	อุปกรณ์ ไฟฟ้า ได้มาตรฐาน	การคมนาคมการ ขนส่ง ที่ ปลอดภัย	กองช่าง อบต.เขาดิน หรือหน่วยงาน อื่น

ที่	โครงการ/กิจกรรม	วัตถุประสงค์	เป้าหมาย (ผลผลิตของ โครงการ)	งบประมาณและที่มา					ตัวชี้วัด (KPI)	ผลที่คาดว่าจะ ได้รับ	หน่วยงานที่ รับผิดชอบ
				๒๕๖๑ (บาท)	๒๕๖๒ (บาท)	๒๕๖๓ (บาท)	๒๕๖๔ (บาท)	๒๕๖๕ (บาท)			
๖๘	โครงการจัดซื้อที่ดิน เอนกประสงค์	เพื่อใช้เป็นลาน เอนกประสงค์ สนาม เด็กเล่น ที่พักผ่อน ให้กับประชาชน และในกิจกรรม ต่างๆ	ลานเอนกประสงค์ สนามเด็กเล่น ที่พักผ่อน	๑๐๐,๐๐๐	๕,๐๐๐,๐๐๐	๕,๐๐๐,๐๐๐	๕,๐๐๐,๐๐๐	๕,๐๐๐,๐๐๐	ที่ดินได้ มาตรฐาน ตามแบบที่ กำหนด	ประชาชนได้รับ ประโยชน์ในการ จัดกิจกรรมต่างๆ	กองช่าง อบต.เขาติน หรือหน่วยงาน อื่น
๖๙	โครงการเคลื่อนย้าย ศาลาพักร้อน(หลัง เก่า) หมู่ ๕ บริเวณ หมู่บ้านวัด	เพื่อใช้ที่ดินในการใช้ ประโยชน์ให้กับ ประชาชน และใน การทำกิจกรรม ต่างๆ	เคลื่อนย้าย ศาลาพักร้อน (หลังเก่า) หมู่ ๕ บริเวณหมู่บ้านวัด	๒๐,๐๐๐	๒๐,๐๐๐	๒๐,๐๐๐	๒๐,๐๐๐	๒๐,๐๐๐	มีการ เคลื่อนย้าย ศาลาพักร ้อน (หลังเก่า) หมู่ ๕	ประชาชนได้รับ ประโยชน์จากการ ใช้ที่ดินในการจัด กิจกรรมต่างๆ	กองช่าง อบต.เขาติน หรือหน่วยงาน อื่น
๗๐	โครงการก่อสร้าง สะพานไม้ข้ามคลอง ยายสั้น ม.๓	เพื่อการคมนาคม การขนส่งที่ปลอดภัย	ก่อสร้างสะพานไม้ ข้ามคลองยายสั้น ม.๓	๒๐,๐๐๐	๑๐๐,๐๐๐	๑๐๐,๐๐๐	๑๐๐,๐๐๐	๑๐๐,๐๐๐	สะพานไม้ที่ มาตรฐาน ตามแบบที่ กำหนด	การคมนาคม การขนส่งที่ ปลอดภัย	กองช่าง อบต.เขาติน หรือหน่วยงาน อื่น



ที่	โครงการ/กิจกรรม	วัตถุประสงค์	เป้าหมาย (ผลผลิตของ โครงการ)	งบประมาณและที่มา					ตัวชี้วัด (KPI)	ผลที่คาดว่าจะ ได้รับ	หน่วยงานที่ รับผิดชอบ
				๒๕๖๑ (บาท)	๒๕๖๒ (บาท)	๒๕๖๓ (บาท)	๒๕๖๔ (บาท)	๒๕๖๕ (บาท)			
๗๑	โครงการก่อสร้าง สะพาน คสล. หมู่ที่ ๖	เพื่อการคมนาคม การขนส่งที่ปลอดภัย และเพื่อพัฒนาด้าน เศรษฐกิจ	สะพาน คสล. หมู่ที่ ๖	๓๐๐,๐๐๐	๓๐๐,๐๐๐	๕๐,๐๐๐	๕๐,๐๐๐	๕๐,๐๐๐	สะพาน คสล.หมู่ที่ ๖ ได้มาตรฐาน ตามแบบที่ กำหนด	การคมนาคม การขนส่งที่ ปลอดภัย	กองช่าง อบต.เขาดิน หรือหน่วยงาน อื่น
๗๒	โครงการก่อสร้าง สะพาน แขนวอ้อม เขาดิน ม.๖	เพื่อการคมนาคม การขนส่งที่ปลอดภัย และพัฒนาด้าน เศรษฐกิจ	ก่อสร้างสะพาน แขนวอ้อมเขาดิน ม.๖	๕๐,๐๐๐	๕๐๐,๐๐๐	๕๐๐,๐๐๐	๕๐๐,๐๐๐	๕๐๐,๐๐๐	สะพาน แขนวอ้อม เขาดินได้ มาตรฐาน ตามแบบที่ กำหนด	การคมนาคม การขนส่งที่ ปลอดภัยและเพื่อ พัฒนาด้าน เศรษฐกิจ	กองช่าง อบต.เขาดิน หรือหน่วยงาน อื่น
๗๓	โครงการก่อสร้างรั้ว อบต.เขาดิน และ ศพด.อบต.เขาดิน	เพื่อก่อสร้างรั้ว อบต. เขาดิน และ ศพด.อบต.เขาดิน	รั้ว อบต.เขาดิน และ รั้ว ศพด. อบต.เขาดิน	๓๐๐,๐๐๐	๓๐๐,๐๐๐	๓๐๐,๐๐๐	๓๐๐,๐๐๐	๓๐๐,๐๐๐	รั้ว อบต.เขา ดิน และ ศพด.อบต. เขาดินที่ มาตรฐาน	มีรั้วบริเวณอบต. เขาดิน และ ศพด. อบต เพื่อความ ปลอดภัยในชีวิต และทรัพย์สิน	กองช่าง อบต.เขาดิน หรือหน่วยงาน อื่น

ที่	โครงการ/กิจกรรม	วัตถุประสงค์	เป้าหมาย (ผลผลิตของ โครงการ)	งบประมาณและที่มา					ตัวชี้วัด (KPI)	ผลที่คาดว่าจะ ได้รับ	หน่วยงานที่ รับผิดชอบ
				๒๕๖๑ (บาท)	๒๕๖๒ (บาท)	๒๕๖๓ (บาท)	๒๕๖๔ (บาท)	๒๕๖๕ (บาท)			
๗๔	โครงการจ้างเหมา ทั่วไปและเก็บขยะ มูลฝอยของ อบต. เขาหิน	เพื่อจ้างเหมาทั่วไป จัดเก็บขยะมูลฝอย และทำความสะอาด ทั่วไป	จัดเก็บขยะมูลฝอย และจ้างเหมาทำ ความสะอาดทั่วไป	๔๓๒,๐๐๐	๔๓๒,๐๐๐	๔๓๒,๐๐๐	๔๓๒,๐๐๐	๔๓๒,๐๐๐	ปริมาณขยะ ในพื้นที่ลด	ขยะได้รับการ กำจัดและไม่เกิด ความคั่งค้างของ ขยะ	กองช่าง อบต.เขาหิน หรือหน่วยงาน อื่น
๗๕	โครงการเก็บขยะมูล ฝอยของ อบต.เขาหิน	เพื่อลดปัญหาขยะ มูลฝอยและสิ่งปฏิกูล การเข้าบ่อทิ้งขยะ อื่นๆ	การจัดเก็บขยะ มูลฝอย	๑๐๐,๐๐๐	๑๐๐,๐๐๐	๒๐๐,๐๐๐	๒๐๐,๐๐๐	๒๐๐,๐๐๐	ปริมาณขยะ ในพื้นที่ ลดลง	ขยะได้รับการ กำจัดและไม่เกิด ความคั่งค้างของ ขยะ	กองช่าง อบต.เขาหิน หรือหน่วยงาน อื่น
๗๖	โครงการก่อสร้างบ่อ บำบัดน้ำเสียหมู่บ้าน วัด ม.๕	เพื่อลดปัญหาน้ำเสีย และสามารถน้ำที่ บำบัดแล้วมาใช้ในการ เกษตรได้	บ่อบำบัดน้ำเสีย ม.๕ จำนวน ๑ บ่อ	๒๐,๐๐๐	๑๐๐,๐๐๐	๑๐๐,๐๐๐	๑๐๐,๐๐๐	๑๐๐,๐๐๐	ปริมาณน้ำ เสียในพื้นที่ ลด	น้ำเสียได้รับการ บำบัดและสามารถ น้ำที่บำบัดแล้วมา ใช้ในการเกษตรได้	กองช่าง อบต.เขาหิน หรือหน่วยงาน อื่น

ที่	โครงการ/กิจกรรม	วัตถุประสงค์	เป้าหมาย (ผลผลิตของ โครงการ)	งบประมาณและที่มา					ตัวชี้วัด (KPI)	ผลที่คาดว่าจะ ได้รับ	หน่วยงานที่ รับผิดชอบ
				๒๕๖๑ (บาท)	๒๕๖๒ (บาท)	๒๕๖๓ (บาท)	๒๕๖๔ (บาท)	๒๕๖๕ (บาท)			
๗๗	โครงการก่อสร้างท่อ ลอดเหลี่ยม คสล. หมู่ที่ ๑ - ๗	เพื่อการระบายน้ำที่ ดี พร้อมทั้งการ คมนาคม ที่ ปลอดภัย และ พัฒนาด้านเศรษฐกิจ	ท่อลอดเหลี่ยม คสล.ตามแบบที่ กำหนดหมู่ที่ ๑ - ๗	๕๐,๐๐๐	๕๐,๐๐๐	๕๐,๐๐๐	๕๐,๐๐๐	๕๐,๐๐๐	ท่อลอด เหลี่ยม คสล.ตาม แบบที่ กำหนด	การคมนาคม การ ขนส่งที่ปลอดภัย	กองช่าง อบต.เขาดิน หรือหน่วยงาน อื่น
๗๘	โครงการวางท่อ ระบายน้ำ คสล. หมู่ที่ ๑ - ๗	เพื่อการระบายน้ำที่ ดี พร้อมทั้งการ คมนาคม การขนส่ง ที่ปลอดภัย	วางท่อระบายน้ำ คสล.ตามแบบที่ กำหนดหมู่ที่ ๑ - ๗	๕๐,๐๐๐	๕๐,๐๐๐	๕๐,๐๐๐	๕๐,๐๐๐	๕๐,๐๐๐	ท่อระบาย น้ำ คสล. ตามแบบที่ กำหนด	การระบายน้ำที่ดี การคมนาคมการ ขนส่งที่ปลอดภัย	กองช่าง อบต.เขาดิน หรือหน่วยงาน อื่น
๗๙	โครงการก่อสร้างราง ระบายน้ำ/ท่อน้ำทิ้ง หมู่ที่ ๑ - ๗	เพื่อให้สามารถ ระบายน้ำได้ และ ป้องกันน้ำเสียอุด ตันของสิ่ง แปลกปลอมที่ อาจจะอุดตันในการ ระบายน้ำ	รางระบายน้ำ/ท่อ น้ำทิ้งตามแบบที่ กำหนด หมู่ที่ ๑ - ๗	๒๐๐,๐๐๐	๒๐๐,๐๐๐	๒๐๐,๐๐๐	๒๐๐,๐๐๐	๒๐๐,๐๐๐	รางระบาย น้ำ/ท่อน้ำทิ้ง มีมาตรฐาน ตามแบบที่ กำหนด	สามารถระบายน้ำ ได้ และป้องกันน้ำ เสียอุดตันของสิ่ง แปลกปลอมที่ อาจจะอุดตันใน การระบายน้ำ	กองช่าง อบต.เขาดิน หรือหน่วยงาน อื่น

ที่	โครงการ/กิจกรรม	วัตถุประสงค์	เป้าหมาย (ผลผลิตของ โครงการ)	งบประมาณและที่มา					ตัวชี้วัด (KPI)	ผลที่คาดว่าจะ ได้รับ	หน่วยงานที่ รับผิดชอบ
				๒๕๖๑ (บาท)	๒๕๖๒ (บาท)	๒๕๖๓ (บาท)	๒๕๖๔ (บาท)	๒๕๖๕ (บาท)			
๘๐	โครงการสร้างคันกั้น น้ำเค็ม ม.๒	เพื่อสร้างคันกั้น น้ำเค็มมิให้ท่วม พื้นที่ การเกษตร หรือบ้านเรือน ราษฎร	คันกั้นน้ำเค็ม หมู่ที่ ๒	๑๐๐,๐๐๐	๑๐๐,๐๐๐	๑๐๐,๐๐๐	๑๐๐,๐๐๐	๑๐๐,๐๐๐	คันกั้น น้ำเค็มตาม แบบที่ กำหนด	คันกั้นเค็มน้ำ มิให้ท่วม พื้นที่ การเกษตรหรือ บ้านเรือนราษฎร	กองช่าง อบต.เขาดิน หรือหน่วยงาน อื่น
๘๑	กำจัดวัชพืช ริมทาง หรือลำคลอง หมู่ที่ ๑-๗	เพื่อรักษาแหล่งน้ำ ถนน ไว้ใช้ในการ ประกอบอาชีพ พร้อมทั้งสามารถ ระบายน้ำเพื่อ ป้องกันน้ำท่วม	ริมทาง หรือลำ คลอง ที่สะอาด ปราศจากวัชพืช หมู่ที่ ๑-๗	๑๐,๐๐๐	๑๐,๐๐๐	๑๐,๐๐๐	๑๐,๐๐๐	๑๐,๐๐๐	ลำคลอง สะอาด	แหล่งน้ำตาม ธรรมชาติได้รับ การบำรุงรักษาให้ อยู่ในสภาพดี	กองช่าง อบต.เขาดิน หรือหน่วยงาน อื่น
๘๒	โครงการก่อสร้าง เขื่อนกั้นดินพัง หมู่ที่ ๑-๗	เพื่อรักษาแหล่งน้ำ ไว้ใช้ในการประกอบ อาชีพ พร้อมทั้ง สามารถระบายน้ำ ป้องกันน้ำท่วม	เขื่อนกั้นดินพัง หมู่ที่ ๑-๗	๑๐๐,๐๐๐	๑๐๐,๐๐๐	๑๐๐,๐๐๐	๑๐๐,๐๐๐	๑๐๐,๐๐๐	เขื่อนกั้นดิน พังได้ มาตรฐาน	ป้องกันน้ำมิให้ ท่วมพื้นที่ การเกษตรหรือ บ้านเรือนราษฎร	กองช่าง อบต.เขาดิน หรือหน่วยงาน อื่น

ที่	โครงการ/กิจกรรม	วัตถุประสงค์	เป้าหมาย (ผลผลิตของ โครงการ)	งบประมาณและที่มา					ตัวชี้วัด (KPI)	ผลที่คาดว่าจะ ได้รับ	หน่วยงานที่ รับผิดชอบ
				๒๕๖๑ (บาท)	๒๕๖๒ (บาท)	๒๕๖๓ (บาท)	๒๕๖๔ (บาท)	๒๕๖๕ (บาท)			
๘๓	โครงการก่อสร้าง บ้านประตูกันน้ำเค็ม หมู่ที่ ๓,๔,๖	เพื่อรักษาแหล่งน้ำ ไว้ใช้ในการประกอบ อาชีพ พร้อมทั้ง สามารถระบายน้ำ เพื่อป้องกันน้ำท่วม	บ้านประตูกัน น้ำเค็ม หมู่ที่ ๓,๔,๖	๓๐๐,๐๐๐	๓๐๐,๐๐๐	๕๐,๐๐๐	๕๐,๐๐๐	๕๐,๐๐๐	มีบ้าน ประตูกัน น้ำเค็ม ที่มี มาตรฐาน ตามแบบที่ กำหนด	ป้องกันน้ำมิให้ ท่วมพื้นที่ การเกษตรหรือ บ้านเรือนราษฎร และทำให้น้ำ ระบายดีขึ้น	กองช่าง อบต.เขาติน หรือหน่วยงาน อื่น
๘๔	โครงการก่อสร้าง กำแพงปากท่อ ระบายน้ำ คสล. หมู่ที่ ๑-๗	เพื่อป้องกันการ พังทลายของดิน บริเวณปากท่อ ระบายน้ำ พร้อมทั้ง สามารถระบายน้ำ เพื่อป้องกันน้ำท่วม	กำแพงปากท่อ ระบายน้ำ คสล. หมู่ที่ ๑-๗	๓๕๐,๐๐๐	๓๕๐,๐๐๐	๕๐,๐๐๐	๕๐,๐๐๐	๕๐,๐๐๐	กำแพงปาก ท่อระบาย น้ำ คสล.ที่มี มาตรฐาน ตามแบบที่ กำหนด	ป้องกันการ พังทลายของดิน บริเวณปากท่อ ระบายน้ำ สามารถระบายน้ำ ป้องกันน้ำท่วม	กองช่าง อบต.เขาติน หรือหน่วยงาน อื่น
๘๕	โครงการก่อสร้าง ขยายหูช้างทดน้ำ หมู่ที่ ๒	เพื่อรักษาแหล่งน้ำ ไว้ใช้ในการประกอบ อาชีพ พร้อมทั้ง สามารถระบายน้ำ เพื่อป้องกันน้ำท่วม	ขยายหูช้างทดน้ำ หมู่ที่ ๒	๕๐,๐๐๐	๕๐,๐๐๐	๕๐,๐๐๐	๕๐,๐๐๐	๕๐,๐๐๐	การขยายหู ช้างทดน้ำ หมู่ที่ ๒ ที่ มีมาตรฐาน ตามแบบที่ กำหนด	ป้องกันน้ำมิให้ ท่วมพื้นที่ การเกษตรหรือ บ้านเรือนราษฎร และทำให้น้ำ ระบายดีขึ้น	กองช่าง อบต.เขาติน หรือหน่วยงาน อื่น

ที่	โครงการ/กิจกรรม	วัตถุประสงค์	เป้าหมาย (ผลผลิตของ โครงการ)	งบประมาณและที่มา					ตัวชี้วัด (KPI)	ผลที่คาดว่าจะ ได้รับ	หน่วยงานที่ รับผิดชอบ
				๒๕๖๑ (บาท)	๒๕๖๒ (บาท)	๒๕๖๓ (บาท)	๒๕๖๔ (บาท)	๒๕๖๕ (บาท)			
๘๖	โครงการจัดซื้อตู้ต้มน้ำดื่ม หมู่ที่ ๑-๗	เพื่อให้ประชาชนได้มีน้ำเพื่อการอุปโภคบริโภคอย่างทั่วถึงและบรรเทาความเดือดร้อนจากภัยแล้ง	ตู้ต้มน้ำดื่ม หมู่ที่ ๑-๗	๗๐,๐๐๐	๗๐,๐๐๐	๗๐,๐๐๐	๗๐,๐๐๐	๗๐,๐๐๐	ตู้ต้มน้ำดื่มได้มาตรฐาน	ประชาชนได้ต้มน้ำสะอาดอย่างทั่วถึงเพียงพอ	กองช่าง อบต.เขาดิน หรือหน่วยงานอื่น
๘๗	โครงการจัดซื้อถังน้ำดื่ม หมู่ที่ ๑-๗	เพื่อให้ประชาชนได้มีน้ำเพื่อการอุปโภคบริโภคอย่างทั่วถึงและบรรเทาความเดือดร้อนจากภัยแล้ง	ถังน้ำดื่ม หมู่ที่ ๑-๗	๕๐,๐๐๐	๕๐,๐๐๐	๕๐,๐๐๐	๕๐,๐๐๐	๕๐,๐๐๐	ถังน้ำดื่มได้มาตรฐาน	ประชาชนได้มีน้ำเพื่อการอุปโภคได้ น้ำสะอาดอย่างทั่วถึงเพียงพอ	กองช่าง อบต.เขาดิน หรือหน่วยงานอื่น
๘๘	โครงการซ่อมแซมขยายท่อประปา หมู่ ๖, หมู่ ๗	เพื่อการระบายน้ำที่ดี ทำให้ประชาชนได้มีน้ำอุปโภคและบริโภคอย่างเพียงพอและทั่วถึง	ขยายขนาดท่อประปา หมู่ ๖, หมู่ ๗ ให้มีขนาดใหญ่ขึ้น	๒๐,๐๐๐	๒๐,๐๐๐	๑,๐๐๐,๐๐๐	๑,๐๐๐,๐๐๐	๑,๐๐๐,๐๐๐	ท่อประปา หมู่ ๖, หมู่ ๗ ที่มีมาตรฐาน	การระบายน้ำที่ดีและทำให้มีน้ำอุปโภคและบริโภคอย่างเพียงพอและทั่วถึง	กองช่าง อบต.เขาดิน หรือหน่วยงานอื่น

ที่	โครงการ/กิจกรรม	วัตถุประสงค์	เป้าหมาย (ผลผลิตของ โครงการ)	งบประมาณและที่มา					ตัวชี้วัด (KPI)	ผลที่คาดว่าจะ ได้รับ	หน่วยงานที่ รับผิดชอบ
				๒๕๖๑ (บาท)	๒๕๖๒ (บาท)	๒๕๖๓ (บาท)	๒๕๖๔ (บาท)	๒๕๖๕ (บาท)			
๘๙	โครงการขยายท่อ คสล.คลองตาลอย จำนวน ๒ จุด หมู่ที่ ๓,๗	เพื่อการระบายที่ สะดวก ป้องกันน้ำ ท่วมพื้นที่การเกษตร ของประชาชน	ขยายท่อ คสล. คลองตาลอย จำนวน ๒ จุด หมู่ ที่ ๓,๗	๕๐,๐๐๐	๒๐,๐๐๐	๒๐,๐๐๐	๒๐,๐๐๐	๒๐,๐๐๐	ท่อ คสล.ที่มี มาตรฐาน ตามแบบที่ กำหนด	การระบายน้ำที่ สะดวก	กองช่าง อบต.เขาดิน หรือหน่วยงาน อื่น
๙๐	โครงการจัดซื้อปั้ม น้ำปิด - เปิด อัตโนมัติ	เพื่อบรรเทาปัญหา น้ำท่วมได้สะพาน หมู่ที่ ๓,๗ และทำให้ ประชาชนเดินทาง สะดวก ปลอดภัย	ปั้มน้ำที่สามารถใช้ งานได้ดี	๓๐,๐๐๐	๓๐,๐๐๐	๓๐,๐๐๐	๓๐,๐๐๐	๓๐,๐๐๐	ปั้มน้ำที่ได้ มาตรฐาน	บรรเทาปัญหาน้ำ ท่วมได้สะพาน หมู่ ที่ ๓,๗ และทำให้ ประชาชนเดินทาง สะดวก ปลอดภัย	กองช่าง อบต.เขาดิน หรือหน่วยงาน อื่น
๙๑	โครงการให้การ สนับสนุนและ ส่งเสริมในการวาง และปรับปรุงผังเมือง รวม	เพื่อปรับปรุงผังเมือง ให้ได้มาตรฐาน อุดหนุนงบประมาณ เพื่อจัดทำผังเมือง รวมชุมชนบางปะกง และคำร้องวัดสอบเขต ที่ดิน หมู่ที่ ๑-๗	เพื่อปรับปรุงผัง เมืองให้ได้ มาตรฐาน และคำ ร้องวัดสอบเขตที่ดิน หมู่ที่ ๑-๗	๑๐,๐๐๐	๑๐,๐๐๐	๑๐,๐๐๐	๑๐,๐๐๐	๑๐,๐๐๐	มีการให้การ สนับสนุน และส่งเสริม ในการวาง และ ปรับปรุงผัง เมืองรวม	รองรับการ ขยายตัวของเมือง หลวงและ สนามบิน	กองช่าง อบต.เขาดิน หรือหน่วยงาน อื่น

ที่	โครงการ/กิจกรรม	วัตถุประสงค์	เป้าหมาย (ผลผลิตของ โครงการ)	งบประมาณและที่มา					ตัวชี้วัด (KPI)	ผลที่คาดว่าจะ ได้รับ	หน่วยงานที่ รับผิดชอบ
				๒๕๖๑ (บาท)	๒๕๖๒ (บาท)	๒๕๖๓ (บาท)	๒๕๖๔ (บาท)	๒๕๖๕ (บาท)			
๙๒	โครงการติดตั้ง สัญญาณไฟกระพริบ พลังงานแสงอาทิตย์ พร้อมป้ายจราจร บริเวณทางแยก หมู่ที่ ๑-๗	เพื่อป้องกันและลด อุบัติเหตุทางถนน	สัญญาณไฟจราจร ไฟกระพริบบริเวณ ทางแยก หมู่ที่ ๑-๗	๕๐,๐๐๐	๕๐,๐๐๐	๕๐,๐๐๐	๕๐,๐๐๐	๕๐,๐๐๐	การลด อุบัติเหตุใน การจราจรใช้ ถนน	การลดอุบัติเหตุใน การจราจรใช้ถนน	กองช่าง อบต.เขาดิน หรือหน่วยงาน อื่น
๙๓	โครงการตีเส้น จราจร ตีเส้นถนน หมู่ที่ ๑-๗	เพื่อชะลอความเร็ว ป้องกันและลด อุบัติเหตุในการใช้รถ ใช้ถนน	เส้นจราจร เส้น ถนน หมู่ที่ ๑-๗	๕๐,๐๐๐	๕๐,๐๐๐	๕๐,๐๐๐	๕๐,๐๐๐	๕๐,๐๐๐	การลด อุบัติเหตุใน การจราจรใช้ ถนน	การลดอุบัติเหตุ และความ ปลอดภัยในชีวิต และทรัพย์สิน	กองช่าง อบต.เขาดิน หรือหน่วยงาน อื่น
๙๔	โครงการจ้างเหมา จัดทำป้าย ประชาสัมพันธ์ใน ตำบลเขาดิน	เพื่อดำเนินการจัดทำ ป้ายประชาสัมพันธ์	ประชาสัมพันธ์ใน พื้นที่ อบต.	๓๐,๐๐๐	๓๐,๐๐๐	๓๐,๐๐๐	๓๐,๐๐๐	๓๐,๐๐๐	ป้ายประชา สัมพันธ์	เป็นการเปิดเผย ข้อมูลข่าวสาร การ แจ้งข่าว	กองช่าง อบต.เขาดิน หรือหน่วยงาน อื่น



ที่	โครงการ/กิจกรรม	วัตถุประสงค์	เป้าหมาย (ผลผลิตของ โครงการ)	งบประมาณและที่มา					ตัวชี้วัด (KPI)	ผลที่คาดว่าจะ ได้รับ	หน่วยงานที่ รับผิดชอบ
				๒๕๖๑ (บาท)	๒๕๖๒ (บาท)	๒๕๖๓ (บาท)	๒๕๖๔ (บาท)	๒๕๖๕ (บาท)			
๙๕	โครงการวางท่อ คสล. คลองตาเชิง หมู่ที่ ๑	เพื่อรักษาแหล่งน้ำ ไว้ใช้ในการ ประกอบอาชีพ พร้อมทั้งสามารถ ระบายน้ำ ป้องกัน น้ำท่วม	วางท่อ คสล. คลองตาเชิง หมู่ที่ ๑ ขนาด เส้นผ่าศูนย์กลาง ๐.๘๐ ม. จำนวน ๖ ท่อน พร้อม กำแพงกันดินปาก ท่อสองด้าน	๖๖,๐๐๐	-	-	-	-	ท่อ คสล. ได้ มาตรฐาน ตามแบบที่ กำหนด	ประชาชนมีทาง ระบายน้ำ ป้องกัน น้ำท่วม และใช้ใ นการเกษตร	กองช่าง อบต.เขาดิน หรือหน่วยงาน อื่น
๙๖	โครงการวางท่อ คสล.คลองตาเจ็ด หมู่ที่ ๑	เพื่อรักษาแหล่งน้ำ ไว้ใช้ในการ ประกอบอาชีพ พร้อมทั้งสามารถ ระบายน้ำ ป้องกัน น้ำท่วม	วางท่อ คสล. คลองตาเจ็ด หมู่ ที่ ๑ ขนาด เส้นผ่าศูนย์กลาง ๑.๐๐ ม. จำนวน ๖ ท่อน พร้อม กำแพงกันดินปาก ท่อสองด้าน	๗๘,๐๐๐	-	-	-	-	ท่อ คสล. ได้ มาตรฐาน ตามแบบที่ กำหนด	ประชาชนมีทาง ระบายน้ำ ป้องกัน น้ำท่วม และใช้ใ นการเกษตร	กองช่าง อบต.เขาดิน หรือหน่วยงาน อื่น
๙๗	โครงการลงหินคลุก กลบหลุมบ่อถนน คลองตาแสง หมู่ที่ ๑	เพื่อการคมนาคม การขนส่งที่ สะดวก และปลอดภัย	ลงหินคลุกกลบ หลุมบ่อถนนคลอง ตาแสง หมู่ ที่ ๑ ความ กว้าง ๔.๐๐ ม. ยาว ๔๐๐ ม.	๑๐๐,๐๐๐	-	-	-	-	ถนนคลอง ตาแสงได้ มาตรฐาน ตามแบบที่ กำหนด	ประชาชนมีการ คมนาคม ขนส่งที่ สะดวกและ ปลอดภัย	กองช่าง อบต.เขาดิน หรือหน่วยงาน อื่น

ที่	โครงการ/กิจกรรม	วัตถุประสงค์	เป้าหมาย (ผลผลิตของ โครงการ)	งบประมาณและที่มา					ตัวชี้วัด (KPI)	ผลที่คาดว่าจะ ได้รับ	หน่วยงานที่ รับผิดชอบ
				๒๕๖๑ (บาท)	๒๕๖๒ (บาท)	๒๕๖๓ (บาท)	๒๕๖๔ (บาท)	๒๕๖๕ (บาท)			
๙๘	โครงการก่อสร้าง กำแพงกันดิน ถนน สาย เขาดิน-สาม ชั้น จำนวน ๓ จุด หมู่ที่ ๒	เพื่อการคมนาคม การขนส่งที่ สะดวกและ ปลอดภัย	ก่อสร้างกำแพงกัน ดิน ถนนสาย เขา ดิน-สาม ชั้น จำนวน ๓ จุด หมู่ที่ ๒ จุด ที่ ๑ ความ กว้าง ๕.๙๕ ม. ลึก ๒.๔๕ ม. จุด ที่ ๒ ความ กว้าง ๔.๕๑ ม. ลึก ๒.๐๐ ม. จุด ที่ ๓ ความ กว้าง ๕.๖ ม. ลึก ๒. ๐๐ ม.	๖๒,๐๐๐	-	-	-	-	กำแพงกัน ดิน ถนนสาย เขาดิน-สาม ชั้นได้ มาตรฐาน ตามแบบที่ กำหนด	ประชาชนมีการ คมนาคม ขนส่งที่ สะดวกและ ปลอดภัย	กองช่าง อบต.เขาดิน หรือหน่วยงาน อื่น
๙๙	โครงการก่อสร้างท่อ คสล. บริเวณบ้าน นายสำเนา หมู่ที่ ๒	เพื่อรักษาแหล่งน้ำ ไว้ใช้ในการ ประกอบอาชีพ พร้อมทั้งสามารถ ระบายน้ำ ป้องกัน น้ำท่วม	ก่อสร้าง ท่อ คสล. บริเวณบ้านนาย สำเนาหมู่ที่ ๒ ขนาด เส้นผ่าศูนย์กลาง ๑๐๐ ม. จำนวน ๗ ท่อน พร้อม กำแพงกันดินปาก ท่อสองด้าน	๕๖,๐๐๐	-	-	-	-	ท่อ คสล. ถนนคลอง ตาแสงได้ มาตรฐาน ตามแบบที่ กำหนด	ประชาชนมีการ คมนาคม ขนส่งที่ สะดวกและ ปลอดภัย	กองช่าง อบต.เขาดิน หรือหน่วยงาน อื่น

ที่	โครงการ/กิจกรรม	วัตถุประสงค์	เป้าหมาย (ผลผลิตของ โครงการ)	งบประมาณและที่มา					ตัวชี้วัด (KPI)	ผลที่คาดว่าจะ ได้รับ	หน่วยงานที่ รับผิดชอบ
				๒๕๖๑ (บาท)	๒๕๖๒ (บาท)	๒๕๖๓ (บาท)	๒๕๖๔ (บาท)	๒๕๖๕ (บาท)			
๑๐๐	โครงการซ่อมแซมถนนคอนกรีตสายเขาติน – สามชั้น หมู่ที่ ๒	เพื่อการคมนาคม การขนส่งที่ สะดวก และปลอดภัย	ซ่อมแซมถนนคอนกรีตสายเขาติน – สามชั้น หมู่ที่ ๒ ความกว้าง ๕.๐๐ ม. ยาว ๗๐.๐๐ ม. หนา ๐.๑๕ ม.	๓๐๐,๐๐๐	-	-	-	-	ถนนคอนกรีตสายเขาติน - สามชั้น หมู่ที่ ๒ ได้มาตรฐานตามแบบที่กำหนด	ประชาชนมีการคมนาคม ขนส่งที่ สะดวกและปลอดภัย	กองช่าง อบต.เขาติน หรือหน่วยงานอื่น
๑๐๑	โครงการติดตั้งบ้านฝาท่อและเครื่องยก หมู่ที่ ๓	เพื่อรักษาแหล่งน้ำไว้ใช้ในการประกอบอาชีพ พร้อมทั้งสามารถ ระบายน้ำ ป้องกันน้ำท่วม	ติดตั้งบ้านฝาท่อและเครื่องยก หมู่ที่ ๓ กรอบสี่เหลี่ยมขนาด ๑.๕๐ X ๑.๔๐ ม.	๔๒,๐๐๐	-	-	-	-	ติดตั้งบ้านฝาท่อและเครื่องยก หมู่ที่ ๓ ได้มาตรฐานตามแบบที่กำหนด	ประชาชนมีทางระบายน้ำ ป้องกันน้ำท่วม และใช้ในการเกษตร	กองช่าง อบต.เขาติน หรือหน่วยงานอื่น
๑๐๒	โครงการซ่อมแซมศาลาพักผ่อน บริเวณแยกท่าแค หมู่ที่ ๓	เพื่อ ซ่อมแซมศาลาพักผ่อนให้สามารถใช้งานได้ตามปกติ	ซ่อมแซมศาลาพักผ่อน บริเวณแยกท่าแค หมู่ที่ ๓	๑๓,๐๐๐	-	-	-	-	ศาลาพักผ่อน ได้มาตรฐานตามแบบที่กำหนด	ประชาชนมีที่พักผ่อน	กองช่าง อบต.เขาติน หรือหน่วยงานอื่น

ที่	โครงการ/กิจกรรม	วัตถุประสงค์	เป้าหมาย (ผลผลิตของ โครงการ)	งบประมาณและที่มา					ตัวชี้วัด (KPI)	ผลที่คาดว่าจะ ได้รับ	หน่วยงานที่ รับผิดชอบ
				๒๕๖๑ (บาท)	๒๕๖๒ (บาท)	๒๕๖๓ (บาท)	๒๕๖๔ (บาท)	๒๕๖๕ (บาท)			
๑๐๓	โครงการซ่อมแซมสะพานไม้คลองยายสั้น หมู่ที่ ๓	เพื่อซ่อมแซมสะพานไม้คลองยายสั้น ให้สามารถใช้งานได้ตามปกติ	ซ่อมแซมสะพานไม้คลองยายสั้น หมู่ที่ ๓ จำนวน ๑ จุด	๕๓,๐๐๐	-	-	-	-	สะพานไม้คลองยายสั้น สามารถใช้งานได้ตามปกติ ได้มาตรฐานตามแบบที่กำหนด	ประชาชนมีทางระบายน้ำ ป้องกันน้ำท่วม และใช้ในการเกษตร	กองช่าง อบต.เขาดิน หรือหน่วยงานอื่น
๑๐๔	โครงการก่อสร้างถนนลาดยางแอสฟัลท์คอนกรีต สายเขาดิน - บ้านบางหัก หมู่ที่ ๔	เพื่อการคมนาคม การขนส่งที่ สะดวก และปลอดภัย	ก่อสร้างถนนลาดยางแอสฟัลท์ คอนกรีต สายเขาดิน - บ้านบางหัก หมู่ที่ ๔ กว้าง ๕.๐๐ ม. ยาว ๑๓๐ ม. หินฉะลวย ๐.๐๕ ม.	๓๐๐,๐๐๐	-	-	-	-	ถนนลาดยางแอสฟัลท์คอนกรีต สายเขาดิน - บ้านบางหัก หมู่ที่ ๔ ได้มาตรฐานตามแบบที่กำหนด	ประชาชนมีการคมนาคม ขนส่งที่สะดวกและปลอดภัย	กองช่าง อบต.เขาดิน หรือหน่วยงานอื่น

ที่	โครงการ/กิจกรรม	วัตถุประสงค์	เป้าหมาย (ผลผลิตของ โครงการ)	งบประมาณและที่มา					ตัวชี้วัด (KPI)	ผลที่คาดว่าจะได้รับ	หน่วยงานที่ รับผิดชอบ
				๒๕๖๑ (บาท)	๒๕๖๒ (บาท)	๒๕๖๓ (บาท)	๒๕๖๔ (บาท)	๒๕๖๕ (บาท)			
๑๐๕	โครงการก่อสร้าง กำแพงกันดินบริเวณ ปากท่อ สายปาก คลองอ้อมเล็ก หมู่ที่ ๖	เพื่อรักษาแหล่งน้ำ ไว้ใช้ในการประกอบ อาชีพ พร้อมทั้ง สามารถ ระบายน้ำ ป้องกันน้ำท่วม	ก่อสร้างกำแพงกัน ดินบริเวณปากท่อ สายปากคลองอ้อม เล็ก หมู่ที่ ๖	๑๔,๐๐๐	-	-	-	-	กำแพงกัน ดินปากท่อ สายปาก คลองอ้อม เล็กได้ มาตรฐาน ตามแบบที่ กำหนด	ประชาชนมีทาง ระบายน้ำ ป้องกัน น้ำท่วม และใช้ใน การเกษตร	กองช่าง อบต.เขาดิน หรือหน่วยงาน อื่น
๑๐๖	โครงการก่อสร้าง ถนนคอนกรีต ซอย บุญธรรม หมู่ที่ ๖	เพื่อการคมนาคม การขนส่งที่ สะดวก และปลอดภัย	ก่อสร้าง ถนน คอนกรีต ซอยบุญ ธรรม หมู่ที่ ๖ ความ กว้าง ๔.๐๐ ม. ยาว ๑๖๐ ม. หนา ๐.๑๕ ม.	๔๓๐,๐๐๐	-	-	-	-	ถนน คอนกรีต ซอยบุญ ธรรม ได้ มาตรฐาน ตามแบบที่ กำหนด	ประชาชนมีการ คมนาคม ขนส่งที่ สะดวกและ ปลอดภัย	กองช่าง อบต.เขาดิน หรือหน่วยงาน อื่น

ที่	โครงการ/กิจกรรม	วัตถุประสงค์	เป้าหมาย (ผลผลิตของ โครงการ)	งบประมาณและที่มา					ตัวชี้วัด (KPI)	ผลที่คาดว่าจะได้รับ	หน่วยงานที่ รับผิดชอบ
				๒๕๖๑ (บาท)	๒๕๖๒ (บาท)	๒๕๖๓ (บาท)	๒๕๖๔ (บาท)	๒๕๖๕ (บาท)			
๑๐๗	โครงการวางท่อ คสล. คลองบ้านตาก ริม หมู่ที่ ๗	เพื่อรักษาแหล่งน้ำ ไว้ใช้ในการประกอบ อาชีพ พร้อมทั้ง สามารถ ระบายน้ำ ป้องกันน้ำท่วม	วางท่อ คสล. คลองบ้านตาก ริม หมู่ที่ ๗ ขนาด เส้นผ่าศูนย์กลาง ๐.๖๐ ม. จำนวน ๖ ท่อน พร้อม กำแพงกันดินปาก ท่อสองด้าน	๔๖,๐๐๐	-	-	-	-	วางท่อ คสล. คลองบ้าน ตากริม ได้ มาตรฐาน ตามแบบที่ กำหนด	ประชาชนมีทาง ระบายน้ำ ป้องกัน น้ำท่วม และใช้ใน การเกษตร	กองช่าง อบต.เขาดิน หรือหน่วยงาน อื่น
๑๐๘	โครงการวางท่อ ระบายน้ำ คสล. หมู่ที่ ๗	เพื่อรักษาแหล่งน้ำ ไว้ใช้ในการประกอบ อาชีพ พร้อมทั้ง สามารถ ระบายน้ำ ป้องกันน้ำท่วม	วางท่อ คสล. หมู่ ที่ ๗ ขนาด เส้นผ่าศูนย์กลาง ๐.๔๐ ม. ความ ยาว ๑๕๓ ม. พร้อมบ่อพัก จำนวน ๑๖ ชุด	๓๐๐,๐๐๐	๒๒๖,๐๐๐	-	-	-	วางท่อ คสล. คลองบ้าน ตากริมได้ มาตรฐาน ตามแบบที่ กำหนด	ประชาชนมีทาง ระบายน้ำ ป้องกัน น้ำท่วม และใช้ใน การเกษตร	กองช่าง อบต.เขาดิน หรือหน่วยงาน อื่น

ที่	โครงการ/กิจกรรม	วัตถุประสงค์	เป้าหมาย (ผลผลิตของ โครงการ)	งบประมาณและที่มา					ตัวชี้วัด (KPI)	ผลที่คาดว่าจะ ได้รับ	หน่วยงานที่ รับผิดชอบ
				๒๕๖๑ (บาท)	๒๕๖๒ (บาท)	๒๕๖๓ (บาท)	๒๕๖๔ (บาท)	๒๕๖๕ (บาท)			
๑๐๙	โครงการขยายท่อ คสล. บริเวณคลอง บ้านตาเจตน์ หมู่ที่ ๗	เพื่อรักษาแหล่งน้ำ ไว้ใช้ในการประกอบ อาชีพ พร้อมทั้ง สามารถ ระบายน้ำ ป้องกันน้ำท่วม	ขยายท่อ คสล. บริเวณคลองบ้าน ตาเจตน์ หมู่ ที่ ๗ ขยาย ท่อ คสล. ขนาด เส้นผ่าศูนย์กลาง ๐.๖๐ ม. จำนวน ๒ ท่อน พร้อมกำแพงกัน ดิน จำนวน ๑ จุด	๒๔,๐๐๐	-	-	-	-	ท่อ คสล. บริเวณคลอง บ้านตาเจตน์ ได้มาตรฐาน ตามแบบที่ กำหนด	ประชาชนมีทาง ระบายน้ำ ป้องกัน น้ำท่วม และใช้ใน การเกษตร	กองช่าง อบต.เขาดิน หรือหน่วยงาน อื่น
๑๑๐	โครงการขยายทาง ถนนสายบ้านเขาดิน - บ้านสามชั้น หมู่ที่ ๗	เพื่อการคมนาคม การขนส่งที่ สะดวก และปลอดภัย	ขยายทางถนนสาย บ้านเขาดิน - บ้าน สามชั้นหมู่ที่ ๗ ความกว้าง ข้าง ละ ๐.๖๐ ม. ยาว ๒๗๗.๐๐ ม. หน้า ๐.๑๕ ม.	๒๖๙,๐๐๐	-	-	-	-	ขยายทาง ถนนสาย บ้านเขาดิน - บ้านสาม ชั้น ได้ มาตรฐาน ตามแบบที่ กำหนด	ประชาชนมีการ คมนาคม ขนส่งที่ สะดวกและ ปลอดภัย	กองช่าง อบต.เขาดิน หรือหน่วยงาน อื่น

ที่	โครงการ/กิจกรรม	วัตถุประสงค์	เป้าหมาย (ผลผลิตของ โครงการ)	งบประมาณและที่มา					ตัวชี้วัด (KPI)	ผลที่คาดว่าจะได้รับ	หน่วยงานที่ รับผิดชอบ
				๒๕๖๑ (บาท)	๒๕๖๒ (บาท)	๒๕๖๓ (บาท)	๒๕๖๔ (บาท)	๒๕๖๕ (บาท)			
๑๑๑	โครงการติดตั้ง กระจกบริเวณทาง แยกและทางโค้ง ๑ จุด จำนวน ๑ จุด สายบ้านเขาดิน-บ้าน สามชั้น หมู่ที่ ๗	เพื่อการคมนาคม การขนส่งที่ สะดวก และปลอดภัย ประชาชนได้รับ ความปลอดภัยใน การใช้ถนน	ติดตั้งกระจก บริเวณทางแยก และทาง โค้ง จำนวน ๑ จุด สายบ้านเขา ดิน-บ้านสาม ชั้น หมู่ที่ ๗	๔,๔๐๐	-	-	-	-	กระจก บริเวณทาง แยกและทาง โค้ง ๑จุด จำนวน ๑ จุด สายบ้าน เขาดิน-บ้าน สามชั้นได้ มาตรฐาน ตามแบบที่ กำหนด	ประชาชนได้รับ ความปลอดภัยใน การใช้ถนน	กองช่าง อบต.เขาดิน หรือหน่วยงาน อื่น
๑๑๒	โครงการติดตั้งกล่อง วงจรปิดพร้อม อุปกรณ์จำนวน ๘ ตัว บริเวณที่ทำการ อบต.เขาดิน หมู่ที่ ๗	เพื่อ ความปลอดภัย ในชีวิตและ ทรัพย์สิน	ติดตั้งกล่องวงจร ปิดพร้อมอุปกรณ์ จำนวน ๘ ตัว บริเวณ ที่ทำการ อบต. เขาดิน หมู่ที่ ๗	๔๗๐,๐๐๐	-	-	-	-	กล่องวงจร ปิดพร้อม อุปกรณ์ จำนวน ๘ ตัว บริเวณที่ ทำการ อบต.เขาดิน ได้มาตรฐาน ตามแบบที่ กำหนด	ประชาชนได้รับ ความปลอดภัยใน ชีวิตและ ทรัพย์สิน	กองช่าง อบต.เขาดิน หรือหน่วยงาน อื่น



ที่	โครงการ/กิจกรรม	วัตถุประสงค์	เป้าหมาย (ผลผลิตของ โครงการ)	งบประมาณและที่มา					ตัวชี้วัด (KPI)	ผลที่คาดว่าจะได้รับ	หน่วยงานที่ รับผิดชอบ
				๒๕๖๑ (บาท)	๒๕๖๒ (บาท)	๒๕๖๓ (บาท)	๒๕๖๔ (บาท)	๒๕๖๕ (บาท)			
๑๑๓	โครงการลงหินผุ ถนนสายบ้านดอน แสมไช้ หมู่ที่ ๗	เพื่อการคมนาคม การขนส่งที่ สะดวก และปลอดภัย	ลงหินผุถนนสาย บ้านดอนแสม ไช้ หมู่ที่ ๗ หนา เฉลี่ย ๐.๑๐ เมตร กว้าง ๓.๐๐ เมตร ยาว ๔๗๐ เมตร	๖๗,๐๐๐	-	-	-	-	ลงหินผุถนน สายบ้าน ดอนแสมไช้ ได้มาตรฐาน ตามแบบที่ กำหนด	ประชาชนได้รับ ความปลอดภัยใน การใช้ถนน	กองช่าง อบต.เขาดิน หรือหน่วยงาน อื่น
๑๑๔	โครงการปรับปรุง ผิวจราจรลาดยาง แอสฟัลท์คอนกรีต สายบ้านหน้าวัด เขาดิน หมู่ที่ ๗	เพื่อแก้ไขความ เดือดร้อนของ ประชาชน ในการสัญจรไป-มา ได้สะดวกปลอดภัย	ปรับปรุงผิวจราจร ลาดยางแอสฟัลท์ คอนกรีต กว้าง ๖.๒๐ เมตร ยาว ๑,๐๐๐ เมตร หนาเฉลี่ย ๐.๐๕ เมตร สายบ้าน หน้าวัดเขาดิน หมู่ที่ ๗ ตำบลเขา ดิน อำเภอบางปะ กง จังหวัด ฉะเชิงเทรา รายละเอียดตาม แบบกำหนด	๒,๑๕๙,๐๐๐	-	-	-	-	ปรับปรุง ผิวจราจร ลาดยาง แอสฟัลท์ คอนกรีต ได้มาตรฐาน ตามแบบที่ กำหนด	ประชาชนได้รับ ความสะดวกใน การคมนาคม สัญจรไป-มา	กองช่าง อบต.เขาดิน

ที่	โครงการ/กิจกรรม	วัตถุประสงค์	เป้าหมาย (ผลผลิตของ โครงการ)	งบประมาณและที่มา					ตัวชี้วัด (KPI)	ผลที่คาดว่าจะได้รับ	หน่วยงานที่ รับผิดชอบ
				๒๕๖๑ (บาท)	๒๕๖๒ (บาท)	๒๕๖๓ (บาท)	๒๕๖๔ (บาท)	๒๕๖๕ (บาท)			
๑๑๕	โครงการวางท่อ ขยายเขตจำหน่าย น้ำประปาบริเวณ บ้านสามชั้น หมู่ ๒	เพื่อแก้ไขความ เดือดร้อนของ ประชาชน ในการใช้น้ำในการ อุปโภคและบริโภค ในชีวิตประจำวัน	วางท่อขยายเขต จำหน่ายน้ำประปา บริเวณบ้านสาม ชั้น หมู่ ๒ ระยะทางวางท่อ ๘๓๖ เมตร ตำบล เขาดิน อำเภอ บางปะกง จังหวัด ฉะเชิงเทรา รายละเอียดตาม แบบเลขที่ กปร.ข. ๑ - ๕๙ BP ๐๓๑.	๗๔๘,๐๐๐	-	-	-	-	วางท่อขยาย เขตจำหน่าย น้ำประปา บริเวณ ได้มาตรฐาน ตามแบบที่ กำหนด	ประชาชนมีน้ำใน การอุปโภคและ บริโภคและใช้ใน การเกษตร	กองช่าง อบต.เขาดิน
๑๑๖	โครงการก่อสร้าง ศาลาเอนกประสงค์ วัดเขาดินเพื่อบริการ ประชาชน	เพื่อก่อสร้างศาลา เอนกประสงค์ วัดเขาดินเพื่อ บริการประชาชน	ก่อสร้างศาลา เอนกประสงค์วัด เขาดินเพื่อ บริการประชาชน	๗๐๐,๐๐๐					ก่อสร้าง ศาลา เอนกประสงค์ วัดเขาดิน ได้มาตรฐาน ตามแบบที่ กำหนด	ประชาชนมี สถานที่ประกอบ กิจกรรมสาธารณะ ต่างๆ	กองทุน พัฒนาไฟฟ้า บางปะกง ต.เขาดิน

ที่	โครงการ/กิจกรรม	วัตถุประสงค์	เป้าหมาย (ผลผลิตของ โครงการ)	งบประมาณและที่มา					ตัวชี้วัด (KPI)	ผลที่คาดว่าจะได้รับ	หน่วยงานที่ รับผิดชอบ
				๒๕๖๑ (บาท)	๒๕๖๒ (บาท)	๒๕๖๓ (บาท)	๒๕๖๔ (บาท)	๒๕๖๕ (บาท)			
๑๑๗	โครงการขยายท่อ คสล.บริเวณหน้า บ้านนายสมบูรณ์ หมู่ที่ ๑	เพื่อให้ประชาชน มีทางระบายน้ำ ป้องกันน้ำท่วม และใช้ใน การเกษตร	ขยายท่อ คสล. บริเวณหน้าบ้าน นายสมบูรณ์ หมู่ที่ ๑ ขนาด Ø ๑.๐๐ ม. จำนวนข้างละ ๑ ท่อน พร้อม กำแพงกันดินทั้ง สองข้าง จำนวน ๑ จุด รายละเอียดตาม แบบอบต. กำหนด	-	๕๒,๐๐๐	-	-		ขยายท่อ คสล. บริเวณ หน้าบ้าน นาย สมบูรณ์ หมู่ที่ ๑	ประชาชนมีทาง ระบายน้ำ ป้องกันน้ำท่วม และใช้ใน การเกษตร	กองช่าง อบต.เขาดิน

ที่	โครงการ/กิจกรรม	วัตถุประสงค์	เป้าหมาย (ผลผลิตของ โครงการ)	งบประมาณและที่มา					ตัวชี้วัด (KPI)	ผลที่คาดว่าจะได้รับ	หน่วยงานที่ รับผิดชอบ
				๒๕๖๑ (บาท)	๒๕๖๒ (บาท)	๒๕๖๓ (บาท)	๒๕๖๔ (บาท)	๒๕๖๕ (บาท)			
๑๑๘	โครงการติดตั้ง กล่องวงจรปิด หมู่ ๒	เพื่อให้ประชาชน มีความปลอดภัย ในชีวิตและ ทรัพย์สิน	ติดตั้งกล่อง วงจรปิด หมู่ที่ ๒ จำนวน ๑ จุด รายละเอียด ตามแบบ อบต. กำหนด	-	๓๐๐,๐๐๐	-	-	-	ติดตั้ง กล่อง วงจรปิด หมู่ที่ ๒ จำนวน ๑ จุด รายละเอียด ตามแบบ อบต. กำหนด	ประชาชนมี ความปลอดภัย ในชีวิตและ ทรัพย์สิน	กองช่าง อบต.เขาหิน

ที่	โครงการ/กิจกรรม	วัตถุประสงค์	เป้าหมาย (ผลผลิตของ โครงการ)	งบประมาณและที่มา					ตัวชี้วัด (KPI)	ผลที่คาดว่าจะได้รับ	หน่วยงานที่ รับผิดชอบ
				๒๕๖๑ (บาท)	๒๕๖๒ (บาท)	๒๕๖๓ (บาท)	๒๕๖๔ (บาท)	๒๕๖๕ (บาท)			
๑๑๙	โครงการวางท่อ คสล. บริเวณบ้านนาย วิชัย หมู่ที่ ๒	เพื่อให้ประชาชน มีทางระบายน้ำ ป้องกันน้ำท่วม และใช้ในการ การเกษตร	วางท่อ คสล.บริ เวณบ้านนาย วิชัย หมู่ที่ ๒ ขนาด Ø ๑.๐๐ ม. จำนวน ๘ ท่อน พร้อมกำแพงกัน ดินปากท่อหนึ่ง ด้านรายละเอียด ตามแบบอบต. กำหนด	-	๙๑,๐๐๐	-	-	-	วางท่อ คสล.บริ เวณบ้าน นายวิชัย หมู่ที่ ๒	ประชาชนมีทาง ระบายน้ำ ป้องกันน้ำท่วม และใช้ในการ การเกษตร	กองช่าง อบต.เขาดิน

ที่	โครงการ/กิจกรรม	วัตถุประสงค์	เป้าหมาย (ผลผลิตของ โครงการ)	งบประมาณและที่มา					ตัวชี้วัด (KPI)	ผลที่คาดว่าจะได้รับ	หน่วยงานที่ รับผิดชอบ
				๒๕๖๑ (บาท)	๒๕๖๒ (บาท)	๒๕๖๓ (บาท)	๒๕๖๔ (บาท)	๒๕๖๕ (บาท)			
๑๒๐	โครงการก่อสร้างถนนคอนกรีต ซอยบ้านลุมพินี หมู่ที่ ๓	เพื่อให้ประชาชนมีความปลอดภัยในชีวิตและทรัพย์สิน	ก่อสร้างถนนคอนกรีต ซอยบ้านลุมพินี หมู่ที่ ๓ ความกว้าง ๔.๐๐ ม. ยาว ๑๓๕.๐ ม. หน้า ๐.๑๕ ม. ไหล่ทางกว้าง ๐.๕๐ ม.รายละเอียดตามแบบอบต. กำหนด พร้อมป้ายประชาสัมพันธ์ ๑ ป้าย	-	๓๑๒,๐๐๐	-	-	-	วางท่อคสล. ก่อสร้างถนนคอนกรีต ซอยบ้านลุมพินี หมู่ที่ ๓	ประชาชนมีความปลอดภัยในชีวิตและทรัพย์สิน	กองช่าง อบต.เขาดิน

ที่	โครงการ/กิจกรรม	วัตถุประสงค์	เป้าหมาย (ผลผลิตของ โครงการ)	งบประมาณและที่มา					ตัวชี้วัด (KPI)	ผลที่คาดว่าจะได้รับ	หน่วยงานที่ รับผิดชอบ
				๒๕๖๑ (บาท)	๒๕๖๒ (บาท)	๒๕๖๓ (บาท)	๒๕๖๔ (บาท)	๒๕๖๕ (บาท)			
๑๒๑	โครงการก่อสร้าง ถนนคอนกรีต ซอยแสมดำ หมู่ที่ ๔	เพื่อให้ประชาชน มีความปลอดภัย ในชีวิตและ ทรัพย์สิน	ก่อสร้างถนน คอนกรีต ซอย แสมดำ หมู่ที่ ๔ ความกว้าง ๕.๐๐ ม. ยาว ๑๕๐.๐ ม. หน้า ๐.๑๕ ม. ไหล่ ทางกว้าง ๐.๒๕ ม.รายละเอียด ตามแบบอบต. กำหนด พร้อม ป้าย ประชาสัมพันธ์ ๑ ป้าย	-	๔๑๖,๐๐๐	-	-	-	ก่อสร้าง ถนน คอนกรีต ซอยแสม ดำ หมู่ที่ ๔	ประชาชนมี ความปลอดภัย ในชีวิตและ ทรัพย์สิน	กองช่าง อบต.เขาหิน

ที่	โครงการ/กิจกรรม	วัตถุประสงค์	เป้าหมาย (ผลผลิตของ โครงการ)	งบประมาณและที่มา					ตัวชี้วัด (KPI)	ผลที่คาดว่าจะได้รับ	หน่วยงานที่ รับผิดชอบ
				๒๕๖๑ (บาท)	๒๕๖๒ (บาท)	๒๕๖๓ (บาท)	๒๕๖๔ (บาท)	๒๕๖๕ (บาท)			
๑๒๒	โครงการก่อสร้าง ถนนลาดยางแอส ฟัลท์คอนกรีต สาย เขาดิน - บางหัก หมู่ที่ ๔	เพื่อให้ ประชาชนมี ความ ปลอดภัยใน ชีวิตและ ทรัพย์สิน	ก่อสร้าง ถนนลาดยางแอส ฟัลท์คอนกรีต สาย เขาดิน - บางหัก หมู่ที่ ๔ ช่วงที่ ๑ กว้าง ๗.๐๐ ม. ยาว ๕๒.๐ ม. หนาเฉลี่ย ๐.๐๕ ม. ช่วงที่๒ กว้าง ๖.๐๐ ม. ยาว ๓๗๖.๐ ม. หนาเฉลี่ย ๐.๐๕ ม. หรือมีพื้นที่ไม่น้อย กว่า ๒,๖๒๐.๐๐ ตร.ม.รายละเอียด ตามแบบ อบต. กำหนด พร้อมป้าย ประชาสัมพันธ์ ๑ ป้าย	-	๘๑๖,๐๐๐	-	-	-	ก่อสร้าง ถนนลาด ยางแอส ฟัลท์ คอนกรีต สายเขาดิน - บางหัก หมู่ที่ ๔	ประชาชนมี ความปลอดภัย ในชีวิตและ ทรัพย์สิน	กองช่าง อบต.เขาดิน



ที่	โครงการ/กิจกรรม	วัตถุประสงค์	เป้าหมาย (ผลผลิตของ โครงการ)	งบประมาณและที่มา					ตัวชี้วัด (KPI)	ผลที่คาดว่าจะได้รับ	หน่วยงานที่ รับผิดชอบ
				๒๕๖๑ (บาท)	๒๕๖๒ (บาท)	๒๕๖๓ (บาท)	๒๕๖๔ (บาท)	๒๕๖๕ (บาท)			
๑๒๓	โครงการวางท่อ คสล. บริเวณบ้าน นายวิรุท หมู่ที่ ๕	เพื่อให้ประชาชนมี ทางระบายน้ำ ป้องกันน้ำท่วม และ ใช้ในการเกษตร	วางท่อ คสล. บริเวณบ้านนายวิ รุท หมู่ที่ ๕ ขนาด Ø ๐.๖๐ ม. จำนวน ๗ ท่อน พร้อม กำแพงกัน ดินปากท่อทั้งสอง ด้าน จำนวน ๑ จุด รายละเอียด ตามแบบอบต. กำหนด	-	๕๒,๐๐๐	-	-	-	วางท่อ คสล. บริเวณบ้าน นายวิรุท หมู่ที่ ๕	ประชาชนมีทาง ระบายน้ำ ป้องกัน น้ำท่วม และใช้ใน การเกษตร	กองช่าง อบต.เขาดิน

ที่	โครงการ/กิจกรรม	วัตถุประสงค์	เป้าหมาย (ผลผลิตของ โครงการ)	งบประมาณและที่มา					ตัวชี้วัด (KPI)	ผลที่คาดว่าจะ ได้รับ	หน่วยงานที่ รับผิดชอบ
				๒๕๖๑ (บาท)	๒๕๖๒ (บาท)	๒๕๖๓ (บาท)	๒๕๖๔ (บาท)	๒๕๖๕ (บาท)			
๑๒๔	โครงการซ่อมแซม ถนน คสล. สาย เลียบบคลอง ท่าแค หมู่ที่ ๕	เพื่อให้ประชาชน มีความปลอดภัย ในชีวิตและ ทรัพย์สิน	ซ่อมแซมถนน คสล. สายเลียบบคลองท่าแค หมู่ที่ ๕ ช่วงที่ ๑ ความกว้าง ๖.๐๐ ม. ยาว ๗๕๐.๐ ม. หนา ๐.๑๕ ม. ไหล่ทางข้าง ละ ๐.๕๐ ม. ช่วงที่ ๒ ความกว้าง ๖.๐๐ ม. ยาว ๗๒๐.๐ ม. หนา ๐.๑๕ ม. ไหล่ทางข้าง ละ ๐.๕๐ ม. ช่วงที่ ๓ ความกว้าง ๖.๐๐ ม. ยาว ๒๑๐.๐ ม. หนา ๐.๑๕ ม. ไหล่ทางข้าง ละ ๐.๕๐ ม. หรือมี พื้นที่ไม่น้อยกว่า ๖,๒๐๒.๔๘ ตร.ม. รายละเอียดตามแบบ อบต.กำหนด พร้อม ป้ายประชาสัมพันธ์ ๑ ป้าย	-	๓,๔๔๔,๐๐๐	-	-	-	ซ่อมแซม ถนน คสล. สายเลียบบ คลองท่าแค หมู่ที่ ๕	ประชาชนมีความ ปลอดภัยในชีวิต และทรัพย์สิน	กองช่าง อบต.เขาดิน

ที่	โครงการ/กิจกรรม	วัตถุประสงค์	เป้าหมาย (ผลผลิตของ โครงการ)	งบประมาณและที่มา					ตัวชี้วัด (KPI)	ผลที่คาดว่าจะได้รับ	หน่วยงานที่ รับผิดชอบ
				๒๕๖๑ (บาท)	๒๕๖๒ (บาท)	๒๕๖๓ (บาท)	๒๕๖๔ (บาท)	๒๕๖๕ (บาท)			
๑๒๕	โครงการติดตั้งป้าย จราจร (ป้ายเตือน เขตชุมชน ) จำนวน ๒ จุด บริเวณ หมู่บ้านวัด หมู่ที่ ๕	เพื่อให้ ประชาชนมี ความ ปลอดภัยใน ชีวิตและ ทรัพย์สิน	ติดตั้งป้ายจราจร (ป้ายเตือนเขต ชุมชน ) จำนวน ๒ จุด บริเวณหมู่บ้าน วัด หมู่ที่ ๕ รายละเอียดตาม แบบ อบต.กำหนด	-	๑๐,๐๐๐	-	-	-	ติดตั้งป้าย จราจร (ป้าย เตือนเขต ชุมชน ) จำนวน ๒ จุด บริเวณ หมู่บ้านวัด หมู่ที่ ๕	ประชาชนมีความ ปลอดภัยในชีวิต และทรัพย์สิน	กองช่าง อบต.เขาดิน
๑๒๖	โครงการติดตั้ง กระจกบริเวณทาง แยกและทางโค้ง จำนวน ๑ จุด บริเวณหน้าร้าน ป่าจิตร หมู่ที่ ๗	เพื่อให้ ประชาชนมี ความ ปลอดภัยใน ชีวิตและ ทรัพย์สิน	ติดตั้งกระจกบริเวณ ทางแยกและทาง โค้ง จำนวน ๑ จุด บริเวณหน้าร้าน ป่าจิตร หมู่ที่ ๗ รายละเอียดตาม แบบ อบต.กำหนด	-	๔,๔๐๐	-	-	-	ติดตั้งกระจก บริเวณทาง แยกและทาง โค้ง จำนวน ๑ จุด บริเวณหน้า ร้านป่าจิตร หมู่ที่ ๗	ประชาชนมีความ ปลอดภัยในชีวิต และทรัพย์สิน	กองช่าง อบต.เขาดิน

ที่	โครงการ/กิจกรรม	วัตถุประสงค์	เป้าหมาย (ผลผลิตของ โครงการ)	งบประมาณและที่มา					ตัวชี้วัด (KPI)	ผลที่คาดว่าจะได้รับ	หน่วยงานที่ รับผิดชอบ
				๒๕๖๑ (บาท)	๒๕๖๒ (บาท)	๒๕๖๓ (บาท)	๒๕๖๔ (บาท)	๒๕๖๕ (บาท)			
๑๒๗	โครงการลงหินคลุก ถนนสายบ้านดอน แสมไช้ - เขาติน หมู่ที่ ๗	เพื่อให้ประชาชน มีความปลอดภัย ในชีวิตและ ทรัพย์สิน	ลงหินคลุกถนนสาย บ้านดอนแสมไช้ - เขาติน หมู่ที่ ๗ ความกว้าง ๓.๐๐ ม. ยาว ๒๗๐ ม. หนาเฉลี่ย ๐.๑๐ ม. จำนวน ๑ จุด รายละเอียดตาม แบบ อบต.กำหนด	-	๕๒,๐๐๐	-	-	-	ลงหินคลุก ถนนสาย บ้านดอน แสมไช้ - เขาติน หมู่ที่ ๗	ประชาชนมีความ ปลอดภัยในชีวิต และทรัพย์สิน	กองช่าง อบต.เขาติน

ที่	โครงการ/กิจกรรม	วัตถุประสงค์	เป้าหมาย (ผลผลิตของ โครงการ)	งบประมาณและที่มา					ตัวชี้วัด (KPI)	ผลที่คาดว่าจะ ได้รับ	หน่วยงานที่ รับผิดชอบ
				๒๕๖๑ (บาท)	๒๕๖๒ (บาท)	๒๕๖๓ (บาท)	๒๕๖๔ (บาท)	๒๕๖๕ (บาท)			
๑๒๘	โครงการขยาย ไหล่ทางถนนสาย บ้านเขาดิน – บ้านสามชั้น หมู่ที่ ๗	เพื่อให้ ประชาชนมี ความ ปลอดภัยใน ชีวิตและ ทรัพย์สิน	ขยายไหล่ทางถนน สายบ้านเขาดิน – บ้านสามชั้น หมู่ที่ ๗ ความกว้าง ข้าง ละ ๐.๖๐ ม. ความ ยาวรวมทั้งสองข้าง ๒๑๕.๐๐ ม. หนา ๐.๑๕ ม.จำนวน ๑ จุด รายละเอียด ตามแบบ อบต. กำหนด	-	๑๐๐,๐๐๐	-	-		ขยายไหล่ ทางถนน สายบ้าน เขาดิน – บ้านสาม ชั้น หมู่ที่ ๗	ประชาชนมี ความปลอดภัย ในชีวิตและ ทรัพย์สิน	กองช่าง อบต.เขาดิน

ที่	โครงการ/กิจกรรม	วัตถุประสงค์	เป้าหมาย (ผลผลิตของ โครงการ)	งบประมาณและที่มา					ตัวชี้วัด (KPI)	ผลที่คาดว่าจะได้รับ	หน่วยงานที่ รับผิดชอบ
				๒๕๖๑ (บาท)	๒๕๖๒ (บาท)	๒๕๖๓ (บาท)	๒๕๖๔ (บาท)	๒๕๖๕ (บาท)			
๑๒๙	โครงการขยายท่อ คสล. หมู่ที่ ๗	เพื่อให้ ประชาชนมี ทางระบายน้ำ ป้องกันน้ำ ท่วม และใช้ใน การเกษตร	ขยายท่อ คสล. หมู่ ที่ ๗ ขนาด Ø ๑.๐๐ ม. จำนวน ๓ ท่อน จำนวน ๑ จุด รายละเอียดตาม แบบ อบต.กำหนด	-	๒๗,๐๐๐	-	-	-	ขยายท่อ คสล. หมู่ที่ ๗	ประชาชนมีทาง ระบายน้ำ ป้องกันน้ำท่วม และใช้ใน การเกษตร	กองช่าง อบต.เขาดิน
๑๓๐	โครงการติดตั้ง ไฟฟ้า บริเวณสาย คลองตาแสง หมู่ที่ ๑	เพื่อให้ ประชาชนได้รับ ความสะดวกใน การคมนาคม สัญจรไป-มา และมีความ ปลอดภัยใน ชีวิตและ ทรัพย์สิน	อุดหนุนการไฟฟ้า ส่วนภูมิภาคอำเภอ บางปะกง ในการ ดำเนินการติดตั้ง ไฟฟ้า บริเวณสาย คลองตาแสง หมู่ที่ ๑ ตำบลเขาดิน อำเภอบางปะกง จังหวัดฉะเชิงเทรา	-	๔๐๐,๐๐๐	-	-	-	ติดตั้งไฟฟ้า บริเวณสาย คลองตาแสง หมู่ที่ ๑	ประชาชนได้รับ ความสะดวกใน การคมนาคม สัญจรไป-มาและ มีความปลอดภัย ในชีวิตและ ทรัพย์สิน	กองช่าง อบต.เขาดิน

ที่	โครงการ/กิจกรรม	วัตถุประสงค์	เป้าหมาย (ผลผลิตของ โครงการ)	งบประมาณและที่มา					ตัวชี้วัด (KPI)	ผลที่คาดว่าจะได้รับ	หน่วยงานที่ รับผิดชอบ
				๒๕๖๑ (บาท)	๒๕๖๒ (บาท)	๒๕๖๓ (บาท)	๒๕๖๔ (บาท)	๒๕๖๕ (บาท)			
๑๓๑	โครงการติดตั้ง ไฟฟ้า บริเวณสาย บ้านลุงหงัด หมู่ที่ ๓	เพื่อให้ ประชาชนได้รับ ความสะดวกใน การคมนาคม สัญจรไป-มา และมีความ ปลอดภัยใน ชีวิตและ ทรัพย์สิน	อุดหนุนการไฟฟ้า ส่วนภูมิภาคอำเภอ บางปะกง ในการ ดำเนินการติดตั้ง ไฟฟ้า บริเวณสาย บ้านลุงหงัด หมู่ที่ ๓ ตำบลเขาติน อำเภอบางปะกง จังหวัดฉะเชิงเทรา	-	๑๕๐,๐๐๐	-	-	-	ติดตั้งไฟฟ้า บริเวณบ้าน ลุงหงัด หมู่ที่ ๓	ประชาชนได้รับ ความสะดวกใน การคมนาคม สัญจรไป-มาและ มีความปลอดภัย ในชีวิตและ ทรัพย์สิน	กองช่าง อบต.เขาติน
๑๓๒	โครงการติดตั้ง ไฟฟ้า บริเวณ ซอยประสาททอง หมู่ที่ ๕	เพื่อให้ ประชาชนได้รับ ความสะดวกใน การคมนาคม สัญจรไป-มา และมีความ ปลอดภัยใน ชีวิตและ ทรัพย์สิน	อุดหนุนการไฟฟ้า ส่วนภูมิภาคอำเภอ บางปะกง ในการ ดำเนินการติดตั้ง ไฟฟ้า บริเวณ ซอยประสาททอง หมู่ที่ ๕ ตำบลเขาติน อำเภอบางปะกง จังหวัดฉะเชิงเทรา	-	๒๐๐,๐๐๐	-	-	-	ติดตั้งไฟฟ้า บริเวณ ซอยประสาท ทอง หมู่ที่ ๕	ประชาชนได้รับ ความสะดวกใน การคมนาคม สัญจรไป-มาและ มีความปลอดภัย ในชีวิตและ ทรัพย์สิน	กองช่าง อบต.เขาติน

ที่	โครงการ/กิจกรรม	วัตถุประสงค์	เป้าหมาย (ผลผลิตของ โครงการ)	งบประมาณและที่มา					ตัวชี้วัด (KPI)	ผลที่คาดว่าจะได้รับ	หน่วยงานที่ รับผิดชอบ
				๒๕๖๑ (บาท)	๒๕๖๒ (บาท)	๒๕๖๓ (บาท)	๒๕๖๔ (บาท)	๒๕๖๕ (บาท)			
๑๓๓	โครงการติดตั้ง ไฟฟ้า บริเวณสาย ท่าแค หมู่ที่ ๓ เชื่อม หมู่ที่ ๕	เพื่อให้ ประชาชนได้รับ ความสะดวกใน การคมนาคม สัญจรไป-มา และมีความ ปลอดภัยใน ชีวิตและ ทรัพย์สิน	อุดหนุนการไฟฟ้า ส่วนภูมิภาคอำเภอ บางปะกง ในการ ดำเนินการติดตั้ง ไฟฟ้า บริเวณสายท่า แค หมู่ที่ ๓ เชื่อม หมู่ที่ ๕ ตำบลเขาหิน อำเภอบางปะกง จังหวัดฉะเชิงเทรา	-	๔๐๐,๐๐๐	-	-		ติดตั้งไฟฟ้า บริเวณสาย ท่าแค หมู่ที่ ๓ เชื่อม หมู่ที่ ๕	ประชาชนได้รับ ความสะดวกใน การคมนาคม สัญจรไป-มาและ มีความปลอดภัย ในชีวิตและ ทรัพย์สิน	กองช่าง อบต.เขาหิน
๑๓๔	โครงการติดตั้ง ไฟฟ้า บริเวณสาย เขาหิน - บางหัก หมู่ที่ ๖	เพื่อให้ ประชาชนได้รับ ความสะดวกใน การคมนาคม สัญจรไป-มา และมีความ ปลอดภัยใน ชีวิตและ ทรัพย์สิน	อุดหนุนการไฟฟ้า ส่วนภูมิภาคอำเภอ บางปะกง ในการ ดำเนินการติดตั้ง ไฟฟ้า บริเวณสาย เขาหิน - บางหัก หมู่ ที่ ๖ ตำบลเขาหิน อำเภอบางปะกง จังหวัดฉะเชิงเทรา	-	๓๐๐,๐๐๐	-	-		ติดตั้งไฟฟ้า บริเวณสาย เขาหิน - บาง หัก หมู่ที่ ๖	ประชาชนได้รับ ความสะดวกใน การคมนาคม สัญจรไป-มาและ มีความปลอดภัย ในชีวิตและ ทรัพย์สิน	กองช่าง อบต.เขาหิน



ที่	โครงการ/กิจกรรม	วัตถุประสงค์	เป้าหมาย (ผลผลิตของ โครงการ)	งบประมาณและที่มา					ตัวชี้วัด (KPI)	ผลที่คาดว่าจะได้รับ	หน่วยงานที่ รับผิดชอบ
				๒๕๖๑ (บาท)	๒๕๖๒ (บาท)	๒๕๖๓ (บาท)	๒๕๖๔ (บาท)	๒๕๖๕ (บาท)			
๑๓๕	โครงการติดตั้งไฟฟ้าบริเวณสายบ้านดอนแสมไชร์ หมู่ ๗	เพื่อให้ประชาชนได้รับความสะดวกในการคมนาคมสัญจรไป-มา และมีความปลอดภัยในชีวิตและทรัพย์สิน	อุดหนุนการไฟฟ้าส่วนภูมิภาคอำเภอบางปะกง ในการดำเนินการติดตั้งไฟฟ้า บริเวณสายบ้านดอนแสมไชร์ หมู่ ๗ ตำบลเขาหิน อำเภอบางปะกง จังหวัดฉะเชิงเทรา	-	๑๐๐,๐๐๐	-	-	-	ติดตั้งไฟฟ้าบริเวณสายบ้านดอนแสมไชร์ หมู่ ๗	ประชาชนได้รับความสะดวกในการคมนาคมสัญจรไป-มาและมีความปลอดภัยในชีวิตและทรัพย์สิน	กองช่าง อบต.เขาหิน
๑๓๖	ค่าจ้างออกแบบ	เพื่อให้แบบแปลนการก่อสร้างได้รับมาตรฐานตามที่กำหนดตามระเบียบ	๑๐ โครงการ	-	๒๐๐,๐๐๐	๒๐๐,๐๐๐	๒๐๐,๐๐๐	๒๐๐,๐๐	แบบแปลนก่อสร้างได้รับการรับรองจากวิศวกรโดยตรง	ได้แบบการก่อสร้างเป็นไปตามระเบียบ กม. กำหนด	กองช่าง อบต.เขาหิน

ที่	โครงการ/กิจกรรม	วัตถุประสงค์	เป้าหมาย (ผลผลิตของ โครงการ)	งบประมาณและที่มา					ตัวชี้วัด (KPI)	ผลที่คาดว่าจะได้รับ	หน่วยงานที่ รับผิดชอบ
				๒๕๖๑ (บาท)	๒๕๖๒ (บาท)	๒๕๖๓ (บาท)	๒๕๖๔ (บาท)	๒๕๖๕ (บาท)			
๑๓๗	โครงการซ่อมแซมอาคารเอนกประสงค์อนามัย หมู่ที่ ๖	เพื่อให้อาคารเอนกประสงค์พร้อมใช้งานบริการประชาชน	ซ่อมแซมอาคารเอนกประสงค์ ให้พร้อมใช้งาน	-	๑๓๐,๐๐๐	๑๓๐,๐๐๐	-	-	ซ่อมแซมอาคารเอนกประสงค์	ประชาชนมีอาคารเอนกประสงค์พร้อมใช้งาน	กองช่าง อบต.เขาดิน
๑๓๘	โครงการขยายเขตประปาส่วนภูมิภาค ขอยุทธธรรม หมู่ที่ ๖	เพื่อเป็นการขยายบริการด้านน้ำประปาที่สะอาดในการอุปโภคและบริโภค	ขยายเขตประปาส่วนภูมิภาคบริเวณขอยุทธธรรม หมู่ที่ ๖	-	๕๐,๐๐๐	๕๐,๐๐๐	-	-	ขยายเขตประปาภูมิภาค	ประชาชนมีน้ำประปาใช้อย่างทั่วถึง	กองช่าง อบต.เขาดิน
๑๓๙	โครงการติดตั้งไฟฟ้าสาธารณะบริเวณขอยุทธธรรม หมู่ที่ ๖	เพื่อการคมนาคมขนส่งที่ปลอดภัยและพัฒนาด้านเศรษฐกิจ	ติดตั้งไฟฟ้าสาธารณะบริเวณขอยุทธธรรม หมู่ที่ ๖	-	๑๐๐,๐๐๐	๑๐๐,๐๐๐	-	-	ติดตั้งไฟฟ้าได้ตามแบบที่กำหนด	ประชาชนมีไฟฟ้าใช้อย่างทั่วถึง	กองช่าง อบต.เขาดิน

ที่	โครงการ/กิจกรรม	วัตถุประสงค์	เป้าหมาย (ผลผลิตของ โครงการ)	งบประมาณและที่มา					ตัวชี้วัด (KPI)	ผลที่คาดว่าจะ ได้รับ	หน่วยงานที่ รับผิดชอบ
				๒๕๖๑ (บาท)	๒๕๖๒ (บาท)	๒๕๖๓ (บาท)	๒๕๖๔ (บาท)	๒๕๖๕ (บาท)			
๑๔๐	โครงการปรับปรุง ห้องประชุม อบต. เขาดิน	เพื่อปรับปรุง ห้อง ประชุม อบต. เขาดิน	ห้องประชุมอบต.เขา ดินได้รับการปรับปรุง รายละเอียดตามแบบ กำหนด	-	๕๐๐,๐๐๐	-	-	-	ห้องประชุม อบต.เขาดิน ได้รับ การปรับปรุง ตาม แบบที่กำหนด	ห้องประชุม อบต.เขาดิน ได้รับ การ ปรับปรุงให้ดียิ่งขึ้น	กองช่าง อบต.เขาดิน
๑๔๑	โครงการก่อสร้าง อาคารเรียน ร.ร.วัด เขาดิน พร้อม ครุภัณฑ์สำนักงาน	เพื่อใช้เป็น อาคารเรียน ของนักเรียน ร.ร.วัดเขาดิน	อาคารเรียน ขนาด ๒ ชั้น ๔ ห้องเรียน(ใต้ถุน โล่ง) บันไดขึ้น ๒ ข้าง	-	๓,๕๙๙,๗๐๐	๓,๕๙๙,๗๐๐	-	-	อาคารเรียน ตามแบบที่ กำหนด	นักเรียนวัดเขาดิน มีอาคารเรียน	กองช่าง อบต.เขาดิน
๑๔๒	โครงการลานบุญ คสล. วัดเขาดิน	เพื่อให้ ประชาชนมี พื้นที่ในการทำ กิจกรรมวัน สำคัญ รวมทั้ง บุญประเพณี	พื้นที่ไม่น้อยกว่า ๓,๖๙๓.๓๙ ตร.ม. หนา ๑๒.๕ ซม. หมู่ที่ ๗	-	๑,๖๐๖,๙๕๒	-	-	-	มีลานบุญตาม แบบที่กำหนด	ประชาชนมีพื้นที่ ในการทำ กิจกรรมวัน สำคัญ รวมทั้ง บุญประเพณี	กองช่าง อบต.เขาดิน

ที่	โครงการ/กิจกรรม	วัตถุประสงค์	เป้าหมาย (ผลผลิตของ โครงการ)	งบประมาณและที่มา					ตัวชี้วัด (KPI)	ผลที่คาดว่าจะได้รับ	หน่วยงานที่ รับผิดชอบ
				๒๕๖๑ (บาท)	๒๕๖๒ (บาท)	๒๕๖๓ (บาท)	๒๕๖๔ (บาท)	๒๕๖๕ (บาท)			
๑๔๓	โครงการก่อสร้าง ถนน คสล. สายซอย อันขวัญเมือง ม.๔ ต.เขาดิน	เพื่อการ คมนาคมขนส่ง ที่ปลอดภัยและ เพื่อพัฒนาด้าน เศรษฐกิจ	ถนน คสล.ความกว้าง ๓.๐๐ ม.ยาว ๑๙๕ ม. หนา ๐.๑๕ ม. รายละเอียดตามแบบ กำหนด	-	๓๐๐,๐๐๐	๓๐๐,๐๐๐	๓๐๐,๐๐๐	๓๐๐,๐๐๐	ถนนคสล. ได้ มาตรฐานตาม แบบที่กำหนด	ประชาชนมีการ คมนาคม ขนส่ง ปลอดภัย	กองช่าง อบต.เขาดิน
๑๔๔	โครงการพัฒนาทาง สัญจร ถนน คสล. หมู่บ้านวัดเขาดิน ม.๕ ต.เขาดิน	เพื่อการ คมนาคมขนส่ง ที่ปลอดภัยและ เพื่อพัฒนาด้าน เศรษฐกิจ	ถนน คสล. กว้าง ๓.๐๐ ม.ยาว ๑๗๐ ม. หนา ๐.๑๕ ม. รายละเอียดตามแบบ กำหนด	-	๒๖๕,๐๐๐	๒๖๕,๐๐๐	-	-	ถนนคสล.ได้ มาตรฐานตาม แบบที่กำหนด	ประชาชนมีการ คมนาคม ขนส่ง ปลอดภัย	กองช่าง อบต.เขาดิน
๑๔๕	โครงการติดตั้งราง น้ำฝนศูนย์พัฒนา เด็กเล็ก อบต.เขาดิน	เพื่อไม่ให้ฝน สาดเข้ามาใน ตัวอาคาร	รางน้ำฝนสแตนเลส เกรด ๓๐๔ ขนาด ๖ นิ้ว หนา ๐.๗ มม. ท่อ น้ำฝนรางน้ำสแตน เลสขนาด ๓ นิ้ว รายละเอียดตามแบบ อบต.กำหนด	-	๙๓,๓๓๘	๙๓,๓๓๘	-	-	ได้รางน้ำฝน ตามแบบที่ กำหนด	ฝนสาดเข้ามาใน ตัวอาคารน้อยลง	กองช่าง อบต.เขาดิน

ที่	โครงการ/กิจกรรม	วัตถุประสงค์	เป้าหมาย (ผลผลิตของ โครงการ)	งบประมาณและที่มา					ตัวชี้วัด (KPI)	ผลที่คาดว่าจะได้รับ	หน่วยงานที่ รับผิดชอบ
				๒๕๖๑ (บาท)	๒๕๖๒ (บาท)	๒๕๖๓ (บาท)	๒๕๖๔ (บาท)	๒๕๖๕ (บาท)			
๑๔๖	โครงการปรับปรุง ซ่อมแซมสายไฟฟ้า บริเวณศูนย์พัฒนา เด็กเล็ก	เพื่อเปลี่ยน สายไฟฟ้าเก่า เสื่อมสภาพให้มี ประสิทธิภาพ และปลอดภัย	สายไฟฟ้ามี ประสิทธิภาพและ ปลอดภัย	-	๓๓,๑๕๖	๓๓,๑๕๖	-	-	ได้ตามแบบที่ กำหนด	ระบบไฟฟ้ามี ประสิทธิภาพ และปลอดภัย	กองช่าง อบต.เขาดิน
๑๔๗	โครงการสร้าง ปรับปรุงดูแลรักษา สวนหย่อม สวนสาธารณะ	เพื่อเป็นที่ พักผ่อนหย่อน ใจให้กับ ประชาชน	พื้นที่สาธารณะ ประโยชน์ในเขตพื้นที่ ตำบลเขาดิน	-	-	๒๐๐,๐๐๐	๒๐๐,๐๐๐	๒๐๐,๐๐๐	มีสถานที่พักผ่อน เพิ่มขึ้น	มีที่พักผ่อน หย่อนใจให้กับ ประชาชน	กองช่าง
๑๔๘	โครงการติดตั้งกล่อง วงจรปิดพร้อม อุปกรณ์	เพื่อความ ปลอดภัยในชีวิต และทรัพย์สิน	ติดตั้งกล่องวงจรปิด พร้อมอุปกรณ์ บริเวณ หมู่ที่ ๓ และ หมู่ที่ ๗	-	-	๓๓๐,๐๐๐	-	-	กล่องวงจรปิด พร้อมอุปกรณ์	ประชาชนได้รับ ความปลอดภัย	กองช่าง
๑๔๙	โครงการก่อสร้าง กำแพงกันดิน หมู่ที่ ๔	เพื่อป้องกันดิน สไลด์ลงคลอง	ความยาว ๖๐ ม.	-	-	๑๐๗,๐๐๐	-	-	มีกำแพงกันดิน	ดินไม่สไลด์ลง คลอง	กองช่าง อบต.เขาดิน

ที่	โครงการ/กิจกรรม	วัตถุประสงค์	เป้าหมาย (ผลผลิตของ โครงการ)	งบประมาณและที่มา					ตัวชี้วัด (KPI)	ผลที่คาดว่าจะได้รับ	หน่วยงานที่ รับผิดชอบ
				๒๕๖๑ (บาท)	๒๕๖๒ (บาท)	๒๕๖๓ (บาท)	๒๕๖๔ (บาท)	๒๕๖๕ (บาท)			
๑๕๐	โครงการปรับปรุง ถนนลาดยาง หมู่ที่ ๔,๖,๗ สายเขาหิน - บางหัก (พร้อมคอ สะพาน)	เพื่อการ คมนาคมขนส่ง ที่ปลอดภัยและ เพื่อพัฒนาด้าน เศรษฐกิจ	ช่วงที่ ๑ กว้าง ๘.๕๐ ม. ยาว ๑๐ ม. ช่วงที่ ๒ กว้าง ๘.๘๐ ม. ยาว ๑๐ ม. ช่วงที่ ๓ กว้าง ๘.๙๐ ม. ยาว ๙๐ ม.	-	-	๓๑๗,๐๐๐	-	-	พิจารณาจราจรตาม แบบที่กำหนด	ประชาชนมีการ คมนาคมขนส่ง ปลอดภัย	กองช่าง อบต.เขาหิน หรือหน่วยงาน อื่น
๑๕๑	โครงการติดตั้งไฟฟ้า หมู่ที่ ๑	เพื่อให้ ประชาชนได้รับ ความสะดวกใน การคมนาคม สัญจรไป-มาและ มีความปลอดภัย ในชีวิตและ ทรัพย์สิน	อุดหนุนการไฟฟ้าส่วน ภูมิภาคอำเภอบางปะ กง ในการดำเนินการ ติดตั้งไฟฟ้า หมู่ที่ ๑ ตำบลเขาหิน อำเภอ บางปะกง จังหวัดฉะเชิงเทรา	๑๕๐,๐๐๐	-	-	-	-	การติดตั้งไฟฟ้าได้ มาตรฐานตาม แบบที่กำหนด	ประชาชนได้รับ ความสะดวกใน การคมนาคม สัญจรไป-มาและ มีความปลอดภัย ในชีวิตและ ทรัพย์สิน	กองช่าง อบต.เขาหิน/ การไฟฟ้าส่วน ภูมิภาคอำเภอ บางปะกง

ที่	โครงการ/กิจกรรม	วัตถุประสงค์	เป้าหมาย (ผลผลิตของโครงการ)	งบประมาณและที่มา					ตัวชี้วัด (KPI)	ผลที่คาดว่าจะได้รับ	หน่วยงานที่รับผิดชอบ
				๒๕๖๑ (บาท)	๒๕๖๒ (บาท)	๒๕๖๓ (บาท)	๒๕๖๔ (บาท)	๒๕๖๕ (บาท)			
๑๕๒	โครงการ ติดตั้งไฟฟ้า หมู่ที่ ๓	เพื่อให้ประชาชนได้รับความสะดวกในการคมนาคมสัญจรไป-มาและมีความปลอดภัยในชีวิตและทรัพย์สิน	อุดหนุนการไฟฟ้าส่วนภูมิภาคอำเภอบางปะกง ในการดำเนินการติดตั้งไฟฟ้า หมู่ที่ ๓ ตำบลเขาหิน อำเภอบางปะกง จังหวัดฉะเชิงเทรา	๖๐,๐๐๐	-	-	-	-	การติดตั้งไฟฟ้าได้มาตรฐานตามแบบที่กำหนด	ประชาชนได้รับความสะดวกในการคมนาคมสัญจรไป-มาและมีความปลอดภัยในชีวิตและทรัพย์สิน	กองช่าง อบต.เขาหิน/ การไฟฟ้าส่วนภูมิภาคอำเภอบางปะกง
๑๕๓	โครงการติดตั้งไฟฟ้า หมู่ที่ ๕	เพื่อให้ประชาชนได้รับความสะดวกในการคมนาคมสัญจรไป-มาและมีความปลอดภัยในชีวิตและทรัพย์สิน	อุดหนุนการไฟฟ้าส่วนภูมิภาคอำเภอบางปะกง ในการดำเนินการติดตั้งไฟฟ้า หมู่ที่ ๕ บริเวณซอยประเสริฐศรีและซอยประสาททอง	๒๐๐,๐๐๐	-	-	-	-	การติดตั้งไฟฟ้าได้มาตรฐานตามแบบที่กำหนด	ประชาชนได้รับความสะดวกในการคมนาคมสัญจรไป-มาและมีความปลอดภัยในชีวิตและทรัพย์สิน	กองช่าง อบต.เขาหิน/ การไฟฟ้าส่วนภูมิภาคอำเภอบางปะกง
๑๕๔	โครงการติดตั้งไฟฟ้า หมู่ที่ ๖	เพื่อให้ประชาชนได้รับความสะดวกในการคมนาคมสัญจรไป-มาและมีความปลอดภัยในชีวิตและทรัพย์สิน	อุดหนุนการไฟฟ้าส่วนภูมิภาคอำเภอบางปะกง ในการดำเนินการติดตั้งไฟฟ้า หมู่ที่ ๖ ตำบลเขาหิน อำเภอบางปะกง จังหวัดฉะเชิงเทรา	๑๕๐,๐๐๐	-	-	-	-	การติดตั้งไฟฟ้าได้มาตรฐานตามแบบที่กำหนด	ประชาชนได้รับความสะดวกในการคมนาคมสัญจรไป-มาและมีความปลอดภัยในชีวิตและทรัพย์สิน	กองช่าง อบต.เขาหิน/ การไฟฟ้าส่วนภูมิภาคอำเภอบางปะกง

ที่	โครงการ/กิจกรรม	วัตถุประสงค์	เป้าหมาย (ผลผลิตของโครงการ)	งบประมาณและที่มา					ตัวชี้วัด (KPI)	ผลที่คาดว่าจะได้รับ	หน่วยงานที่รับผิดชอบ
				๒๕๖๑ (บาท)	๒๕๖๒ (บาท)	๒๕๖๓ (บาท)	๒๕๖๔ (บาท)	๒๕๖๕ (บาท)			
๑๕๕	โครงการเปลี่ยนมิเตอร์ไฟฟ้า หมู่ที่ ๑-๗	เพื่อให้ประชาชนได้รับความสะดวกในการคมนาคม สัญจรไป-มาและมีความปลอดภัยในชีวิตและทรัพย์สิน	อุดหนุนการไฟฟ้าส่วนภูมิภาคอำเภอบางปะกง ในการดำเนินการเปลี่ยนมิเตอร์ไฟฟ้า หมู่ที่ ๑-๗ ตำบลเขาติน อำเภอบางปะกง จังหวัดฉะเชิงเทรา	๕,๐๐๐	-	-	-	-	เปลี่ยนมิเตอร์ไฟฟ้าได้ มาตรฐานตามแบบที่กำหนด	ประชาชนได้รับความสะดวกในการคมนาคมสัญจรไป-มาและมีความปลอดภัยในชีวิตและทรัพย์สิน	กองช่าง อบต.เขาติน/ การไฟฟ้าส่วนภูมิภาคอำเภอบางปะกง
๑๕๖	โครงการก่อสร้างถนนคอนกรีตเสริมเหล็ก หมู่ที่ ๕	เพื่อก่อสร้างถนนคอนกรีตเสริมเหล็ก กว้าง ๔.๐๐ เมตร ยาว ๑๔๖ เมตร หนา ๐.๑๕ เมตร สายซอย ๔,๕ และซอย ๖ หมู่บ้านวัด หมู่ที่ ๕ ตำบลเขาติน อำเภอบางปะกง จังหวัดฉะเชิงเทรา	ก่อสร้างถนนคอนกรีตเสริมเหล็ก สายซอย ๔,๕ และซอย ๖ หมู่บ้านวัด หมู่ที่ ๕	๓๐๐,๐๐๐	-	-	-	-	ถนนคอนกรีตเสริมเหล็ก ได้ มาตรฐาน	ประชาชนได้รับความสะดวกในการคมนาคมสัญจรไป-มา	กองช่าง อบต.เขาติน หรือหน่วยงานอื่น



ที่	โครงการ/กิจกรรม	วัตถุประสงค์	เป้าหมาย (ผลผลิตของโครงการ)	งบประมาณและที่มา					ตัวชี้วัด (KPI)	ผลที่คาดว่าจะได้รับ	หน่วยงานที่ รับผิดชอบ
				๒๕๖๑ (บาท)	๒๕๖๒ (บาท)	๒๕๖๓ (บาท)	๒๕๖๔ (บาท)	๒๕๖๕ (บาท)			
๑๕๗	โครงการก่อสร้างถนนคอนกรีต หมู่ที่ ๖	เพื่อก่อสร้างถนนคอนกรีต กว้าง ๕.๐๐ เมตร ยาว ๘๐ เมตร หนา ๐.๑๕ เมตร สายโรงเรียนบ้านเกาะกลาง หมู่ที่ ๖ ตำบลเขาดิน อำเภอบางปะกง จังหวัดฉะเชิงเทรา	ก่อสร้างถนนคอนกรีต สายโรงเรียนบ้านเกาะกลาง หมู่ที่ ๖ ตำบลเขาดิน อำเภอบางปะกง จังหวัดฉะเชิงเทรา	๒๐๐,๐๐๐	-	-	-	-	ถนนคอนกรีตเสริมเหล็ก ได้มาตรฐาน	ประชาชนได้รับความสะดวกในการคมนาคมสัญจรไป-มา	กองช่าง อบต.เขาดิน หรือหน่วยงานอื่น
๑๕๘	โครงการก่อสร้างฝารางระบายน้ำหลัก กว้าง ๐.๕๐ เมตร ยาว ๐.๖๐ เมตร ระยะทางยาว ๔๒ เมตร สายหมู่บ้าน วัด หมู่ที่ ๕	เพื่อก่อสร้างฝารางระบายน้ำหลัก กว้าง ๐.๕๐ เมตร ยาว ๐.๖๐ เมตร ระยะทางยาว ๔๒ เมตร สายหมู่บ้าน วัด หมู่ที่ ๕ ตำบลเขาดิน อำเภอบางปะกง จังหวัดฉะเชิงเทรา	ก่อสร้างฝารางระบายน้ำหลัก สายหมู่บ้านวัด หมู่ที่ ๕ ตำบลเขาดิน อำเภอบางปะกง จังหวัดฉะเชิงเทรา	๑๐๐,๐๐๐	-	-	-	-	การก่อสร้างฝารางระบายน้ำหลัก ได้มาตรฐาน น้ำได้รับการระบายเป็นอย่างดี	ประชาชนได้รับความสะดวกในการระบายน้ำ ป้องกันน้ำท่วมในพื้นที่	กองช่าง อบต.เขาดิน หรือหน่วยงานอื่น

ที่	โครงการ/กิจกรรม	วัตถุประสงค์	เป้าหมาย (ผลผลิตของโครงการ)	งบประมาณและที่มา					ตัวชี้วัด (KPI)	ผลที่คาดว่าจะได้รับ	หน่วยงานที่ รับผิดชอบ
				๒๕๖๑ (บาท)	๒๕๖๒ (บาท)	๒๕๖๓ (บาท)	๒๕๖๔ (บาท)	๒๕๖๕ (บาท)			
๑๕๙	โครงการก่อสร้าง ศาลาคู่เมรุ วัดเขา ดิน บริเวณวัดเขา ดิน หมู่ที่ ๗	เพื่อก่อสร้างศาลา คู่เมรุ วัดเขาดิน ขนาดกว้าง ๓๐ เมตร ยาว ๓๐ เมตร แบบเลขที่ ๑๔/๒๕๕๕ สำนักงานโยธาธิ การและผังเมือง จังหวัดฉะเชิงเทรา บริเวณวัด เขาดิน หมู่ที่ ๗ ตำบลเขาดิน อำเภอบางปะกง จังหวัดฉะเชิงเทรา	ก่อสร้างศาลา คู่เมรุ วัดเขาดิน บริเวณวัด เขาดิน หมู่ที่ ๗ ตำบลเขาดิน อำเภอบาง ปะกง จังหวัด ฉะเชิงเทรา	๓,๗๐๐,๐๐๐	-	-	-	-	การก่อสร้าง ศาลา คู่เมรุ วัดเขาดิน บริเวณวัด เขาดิน หมู่ที่ ๗ ได้ มาตรฐาน	ประชาชนมี สถานที่ สำหรับทำพิธี ฌาปนกิจศพ	กองช่าง อบต.เขาดิน หรือหน่วยงาน อื่น

ที่	โครงการ/กิจกรรม	วัตถุประสงค์	เป้าหมาย (ผลผลิตของโครงการ)	งบประมาณและที่มา					ตัวชี้วัด (KPI)	ผลที่คาดว่าจะได้รับ	หน่วยงานที่ รับผิดชอบ
				๒๕๖๑ (บาท)	๒๕๖๒ (บาท)	๒๕๖๓ (บาท)	๒๕๖๔ (บาท)	๒๕๖๕ (บาท)			
๑๖๐	โครงการซ่อมแซมถนนลงหินคลุกสายบางนาง – สามชั้น หมู่ที่ ๒	เพื่อการคมนาคมขนส่งที่ปลอดภัยและเพื่อพัฒนาด้านเศรษฐกิจ	ซ่อมแซมถนนลงหินคลุกสายบางนาง – สามชั้น หมู่ที่ ๒ รายละเอียดตามแบบ อบต.กำหนด	-	-	๔๖๐,๐๐๐	-	-	ลงหินคลุกสายบางนาง – สามชั้น หมู่ที่ ๒	ประชาชนมีความปลอดภัยในชีวิตและทรัพย์สิน	กองช่าง อบต.เขาตินหรือหน่วยงานอื่น
๑๖๑	โครงการก่อสร้างถนนลาดยางพร้อมขยายไหล่ทางทางเข้าหมู่บ้านวัด หมู่ที่ ๓	เพื่อการคมนาคมขนส่งที่ปลอดภัย และเพื่อพัฒนาด้านเศรษฐกิจ	ถนนลาดยาง ๑ เส้นสายทางเข้าหมู่บ้านวัด หมู่ที่ ๓ รายละเอียดตามแบบ อบต.กำหนด	-	-	๒๐๐,๐๐๐	๒๐๐,๐๐๐	๒๐๐,๐๐๐	ถนนลาดยางได้มาตรฐานตามแบบที่กำหนด	การคมนาคมขนส่งที่ปลอดภัย	กองช่าง อบต.เขาตินหรือหน่วยงานอื่น
๑๖๒	โครงการก่อสร้างถนนลาดยางทับถนน คสล. พร้อมติดตั้งลูกระนาด หมู่ที่ ๓	เพื่อการคมนาคมขนส่งที่ปลอดภัย และเพื่อพัฒนาด้านเศรษฐกิจ	ถนนลาดยางพร้อมติดตั้งลูกระนาด หมู่ที่ ๓ รายละเอียดตามแบบ อบต.กำหนด	-	-	๕๐๐,๐๐๐	๕๐๐,๐๐๐	๕๐๐,๐๐๐	ถนนลาดยางได้มาตรฐานตามแบบที่กำหนด	การคมนาคมขนส่งที่ปลอดภัย	กองช่าง อบต.เขาตินหรือหน่วยงานอื่น
๑๖๓	โครงการซ่อมแซมถนน คสล. สายวงค์พัยค์ หมู่ที่ ๔	เพื่อการคมนาคมขนส่งที่ปลอดภัย และเพื่อพัฒนาด้านเศรษฐกิจ	ซ่อมแซมถนน คสล. สายวงค์พัยค์ หมู่ที่ ๔ รายละเอียดตามแบบ อบต.กำหนด	-	-	๗๐๐,๐๐๐	-	-	ถนน คสล. ได้มาตรฐานตามแบบที่กำหนด	การคมนาคมขนส่งที่ปลอดภัย	กองช่าง อบต.เขาตินหรือหน่วยงานอื่น

ที่	โครงการ/กิจกรรม	วัตถุประสงค์	เป้าหมาย (ผลผลิตของโครงการ)	งบประมาณและที่มา					ตัวชี้วัด (KPI)	ผลที่คาดว่าจะได้รับ	หน่วยงานที่ รับผิดชอบ
				๒๕๖๑ (บาท)	๒๕๖๒ (บาท)	๒๕๖๓ (บาท)	๒๕๖๔ (บาท)	๒๕๖๕ (บาท)			
๑๖๔	โครงการซ่อมแซมถนน คสล. ซอยประเสริฐศรี หมู่ที่ ๕	เพื่อการคมนาคม การขนส่งที่ปลอดภัย และเพื่อพัฒนาด้านเศรษฐกิจ	ซ่อมแซมถนน คสล. ซอยประเสริฐศรี หมู่ที่ ๕ รายละเอียดตามแบบ อบต.กำหนด	-	-	๑๐๐,๐๐๐	๑๐๐,๐๐๐	๑๐๐,๐๐๐	ถนน คสล. ได้มาตรฐานตามแบบที่กำหนด	การคมนาคม การขนส่งที่ปลอดภัย	กองช่าง อบต.เขาดิน หรือหน่วยงานอื่น
๑๖๕	โครงการซ่อมแซมถนน คสล. ซอยประสาททอง หมู่ที่ ๕	เพื่อการคมนาคม การขนส่งที่ปลอดภัย และเพื่อพัฒนาด้านเศรษฐกิจ	ซ่อมแซมถนน คสล. ซอยประสาททอง หมู่ที่ ๕ รายละเอียดตามแบบ อบต.กำหนด	-	-	๑๐๐,๐๐๐	๑๐๐,๐๐๐	๑๐๐,๐๐๐	ถนน คสล. ได้มาตรฐานตามแบบที่กำหนด	การคมนาคม การขนส่งที่ปลอดภัย	กองช่าง อบต.เขาดิน หรือหน่วยงานอื่น
๑๖๖	โครงการติดตั้งไฟฟ้า บริเวณ ซอยประเสริฐศรี หมู่ที่ ๕	เพื่อให้ประชาชนได้รับความสะดวกในการคมนาคมสัญจรไป-มาและมีความปลอดภัยในชีวิตและทรัพย์สิน	อุดหนุนการไฟฟ้าส่วนภูมิภาคอำเภอบางปะกง ในการดำเนินการติดตั้งไฟฟ้า บริเวณ ซอยประเสริฐศรี หมู่ที่ ๕ ตำบลเขาดิน อำเภอ บางปะกง จังหวัด ฉะเชิงเทรา	-	-	๒๐๐,๐๐๐	๒๐๐,๐๐๐	๒๐๐,๐๐๐	ติดตั้งไฟฟ้า บริเวณ ซอย ประเสริฐศรี หมู่ที่ ๕	ประชาชน ได้รับความสะดวกในการคมนาคมสัญจรไป-มา และมีความปลอดภัยในชีวิตและทรัพย์สิน	กองช่าง อบต.เขาดิน หรือหน่วยงานอื่น

ที่	โครงการ/กิจกรรม	วัตถุประสงค์	เป้าหมาย (ผลผลิตของโครงการ)	งบประมาณและที่มา					ตัวชี้วัด (KPI)	ผลที่คาดว่าจะได้รับ	หน่วยงานที่ รับผิดชอบ
				๒๕๖๑ (บาท)	๒๕๖๒ (บาท)	๒๕๖๓ (บาท)	๒๕๖๔ (บาท)	๒๕๖๕ (บาท)			
๑๖๗	โครงการติดตั้งลูกระนาด หมู่ที่ ๕	เพื่อชะลอความเร็วป้องกันอุบัติเหตุทางถนน	ติดตั้งลูกระนาด หมู่ที่ ๕	-	-	๑๐,๐๐๐	๑๐,๐๐๐	๑๐,๐๐๐	ลดการเกิดอุบัติเหตุ	ป้องกันการเกิดอุบัติเหตุทางถนน	กองช่าง อบต.เขาตินหรือหน่วยงานอื่น
๑๖๘	โครงการติดตั้งกระຈกโค้ง หมู่ที่ ๕	เพื่อป้องกันอุบัติเหตุทางถนน	ติดตั้ง กระຈกโค้ง หมู่ที่ ๕	-	-	๔,๔๐๐	๔,๔๐๐	๔,๔๐๐	ลดการเกิดอุบัติเหตุ	ป้องกันการเกิดอุบัติเหตุทางถนน	กองช่าง อบต.เขาตินหรือหน่วยงานอื่น
๑๖๙	โครงการซ่อมแซมปรับปรุงถนนลาดยางบริเวณ หมู่ที่ ๓ เชื่อม หมู่ที่ ๕	เพื่อการคมนาคมขนส่งที่ปลอดภัย และเพื่อพัฒนาด้านเศรษฐกิจ	ซ่อมแซมปรับปรุงถนนลาดยางบริเวณ หมู่ที่ ๓ เชื่อมที่ หมู่ ๕	-	-	๑๐๐,๐๐๐	๑๐๐,๐๐๐	๑๐๐,๐๐๐	ซ่อมแซมปรับปรุงถนน ได้มาตรฐานตามแบบที่กำหนด	ประชาชนมีการคมนาคมขนส่งที่ปลอดภัย	กองช่าง อบต.เขาตินหรือหน่วยงานอื่น

ที่	โครงการ/กิจกรรม	วัตถุประสงค์	เป้าหมาย (ผลผลิตของโครงการ)	งบประมาณและที่มา					ตัวชี้วัด (KPI)	ผลที่คาดว่าจะได้รับ	หน่วยงานที่ รับผิดชอบ
				๒๕๖๑ (บาท)	๒๕๖๒ (บาท)	๒๕๖๓ (บาท)	๒๕๖๔ (บาท)	๒๕๖๕ (บาท)			
๑๗๐	โครงการก่อสร้าง ท่อลอดเหลี่ยม คสล.ขอยประเสริฐ ศรี หมู่ที่ ๕	เพื่อการระบายน้ำ ที่ดี พร้อมทั้งการ คมนาคม ที่ ปลอดภัย และ พัฒนาด้าน เศรษฐกิจ	ท่อลอดเหลี่ยม คสล. ขอยประเสริฐศรี หมู่ที่ ๕ ตามแบบที่ อบต.กำหนด	-	-	๕๐,๐๐๐	๕๐,๐๐๐	๕๐,๐๐๐	ท่อลอด เหลี่ยม คสล.ตาม แบบที่ กำหนด	การคมนาคม การขนส่งที่ ปลอดภัย	กองช่าง อบต.เขาดิน หรือหน่วยงาน อื่น
๑๗๑	โครงการก่อสร้าง ท่อลอดเหลี่ยม คสล.ขอยประสาท ทอง หมู่ที่ ๕	เพื่อการระบายน้ำ ที่ดี พร้อมทั้งการ คมนาคม ที่ ปลอดภัย และ พัฒนาด้าน เศรษฐกิจ	ท่อลอดเหลี่ยม คสล. ขอยประสาททอง หมู่ที่ ๕ ตามแบบที่ อบต.กำหนด	-	-	๕๐,๐๐๐	๕๐,๐๐๐	๕๐,๐๐๐	ท่อลอด เหลี่ยม คสล.ตาม แบบที่ กำหนด	การคมนาคม การขนส่งที่ ปลอดภัย	กองช่าง อบต.เขาดิน หรือหน่วยงาน อื่น
๑๗๒	โครงการปรับปรุง ภูมิทัศน์ทางเข้าวัด เขาดิน หมู่ที่ ๗	เพื่อการคมนาคม การขนส่ง ที่ ปลอดภัย และ พัฒนาด้าน เศรษฐกิจ	ริมถนนสองข้างทาง การ คมนาคม สะดวก ปลอดภัย หมู่ที่ ๗	-	-	๒๐,๐๐๐	๒๐,๐๐๐	๒๐,๐๐๐	ริมถนน การ คมนาคม สะดวก ปลอดภัย	ริมถนนสอง ข้างทางการ คมนาคม สะดวก ปลอดภัย	กองช่าง อบต.เขาดิน หรือหน่วยงาน อื่น
รวม	๑๗๒ โครงการ	-	-	๒๑,๙๗๘,๔๐๐	๒๖,๐๔๙,๘๕๖	๑๙,๗๐๑,๘๙๔	๑๘,๐๘๖,๔๐๐	๑๖,๗๓๖,๔๐๐			

ก. ยุทธศาสตร์จังหวัดที่ ยุทธศาสตร์ที่ ๕ พัฒนาทุนทางสังคมและความมั่นคงสู่สังคมเป็นสุข

ข. ยุทธศาสตร์การพัฒนาขององค์กรปกครองส่วนท้องถิ่นในเขตจังหวัด ยุทธศาสตร์ที่ ๒ การพัฒนาด้านการจัดระเบียบชุมชน/สังคมและการรักษาความสงบเรียบร้อย

ยุทธศาสตร์ที่ ๒ การพัฒนาด้านการจัดระเบียบชุมชน/สังคมและการรักษาความสงบเรียบร้อย

### แผนงานบริหารงานทั่วไป

ที่	โครงการ/กิจกรรม	วัตถุประสงค์	เป้าหมาย (ผลผลิตของ โครงการ)	งบประมาณและที่มา					ตัวชี้วัด (KPI)	ผลที่คาดว่าจะได้รับ	หน่วยงานที่ รับผิดชอบ
				๒๕๖๑ (บาท)	๒๕๖๒ (บาท)	๒๕๖๓ (บาท)	๒๕๖๔ (บาท)	๒๕๖๕ (บาท)			
๑	โครงการจัดตั้งศูนย์รวมข้อมูลข่าวสารการจัดซื้อจัดจ้างขององค์กรปกครองส่วนท้องถิ่น อำเภอบางปะกง จังหวัดฉะเชิงเทรา	เพื่ออุดหนุนศูนย์รวมข้อมูลข่าวสารการจัดซื้อจัดจ้างของท้องถิ่น	อบต.เขาดิน (อุดหนุนให้อำเภอบางปะกง)	๑๐,๐๐๐	๑๐,๐๐๐	๑๐,๐๐๐	๑๐,๐๐๐	๑๐,๐๐๐	อุดหนุนศูนย์ข้อมูลข่าวสาร	การมีส่วนร่วมในข้อมูลข่าวสารการจัดซื้อจัดจ้าง	สำนักงานปลัด อบต.เขาดิน หรือหน่วยงานอื่น
๒	โครงการจัดเก็บข้อมูลเพื่อการพัฒนาท้องถิ่น	เพื่อทราบข้อมูลพื้นฐานของพื้นที่	การจัดเก็บข้อมูล	๑๐,๐๐๐	๒๐,๐๐๐	๒๐,๐๐๐	๒๐,๐๐๐	๒๐,๐๐๐	การจัดเก็บข้อมูล	ได้ข้อมูลที่เป็นจริงในการวางแผนพัฒนา	สำนักงานปลัด อบต.เขาดิน หรือหน่วยงานอื่น

ที่	โครงการ/กิจกรรม	วัตถุประสงค์	เป้าหมาย (ผลผลิตของ โครงการ)	งบประมาณและที่มา					ตัวชี้วัด (KPI)	ผลที่คาดว่าจะได้รับ	หน่วยงานที่ รับผิดชอบ
				๒๕๖๑ (บาท)	๒๕๖๒ (บาท)	๒๕๖๓ (บาท)	๒๕๖๔ (บาท)	๒๕๖๕ (บาท)			
๓	โครงการจัดงานวันเฉลิมพระชนมพรรษา สมเด็จพระนางเจ้าฯ	เพื่ออุดหนุนอำเภอบางปะกง	การจัดงาน ๑๒ สิงหาคม	๒๐,๐๐๐	๒๐,๐๐๐	๒๐,๐๐๐	๒๐,๐๐๐	๒๐,๐๐๐	การจัดงาน ๑๒ สิงหาคม	เป็นการแสดงความจงรักภักดีต่อสถาบันฯ	สำนักงานปลัด อบต.เขาดิน หรือหน่วยงานอื่น
๔	โครงการจัดงานวันปิยมหาราช	เพื่ออุดหนุนอำเภอบางปะกง	การจัดงานวันปิยมหาราช ๒๓ ตุลาคม	๑๕,๐๐๐	๑๕,๐๐๐	๑๕,๐๐๐	๑๕,๐๐๐	๒๐,๐๐๐	การจัดงานวันปิยมหาราช ๒๓ ตุลาคม	เป็นการแสดงความจงรักภักดีต่อสถาบันฯ	สำนักงานปลัด อบต.เขาดิน หรือหน่วยงานอื่น
๕	โครงการงานนมัสการหลวงพ่อพระพุทธโสธร จังหวัดฉะเชิงเทรา ประจำปี	เพื่ออุดหนุนที่ทำการปกครองอำเภอบางปะกง	งานนมัสการหลวงพ่อพระพุทธโสธร จังหวัดฉะเชิงเทรา ประจำปี	๒๐,๐๐๐	๒๐,๐๐๐	๒๐,๐๐๐	๒๐,๐๐๐	๒๐,๐๐๐	ความสำเร็จของงาน	เป็นการสนับสนุนงานอำเภอบางปะกง	สำนักงานปลัด อบต.เขาดิน หรือหน่วยงานอื่น



ที่	โครงการ/กิจกรรม	วัตถุประสงค์	เป้าหมาย (ผลผลิตของ โครงการ)	งบประมาณและที่มา					ตัวชี้วัด (KPI)	ผลที่คาดว่าจะได้รับ	หน่วยงานที่รับผิดชอบ
				๒๕๖๑ (บาท)	๒๕๖๒ (บาท)	๒๕๖๓ (บาท)	๒๕๖๔ (บาท)	๒๕๖๕ (บาท)			
๖	โครงการอุดหนุนเหล่ากาชาดจังหวัดฉะเชิงเทรา	เพื่อสนับสนุนและให้การส่งเสริมการจัดกิจกรรม	อุดหนุนเหล่ากาชาดจังหวัด	๒๐,๐๐๐	๒๐,๐๐๐	๒๐,๐๐๐	๒๐,๐๐๐	๒๐,๐๐๐	ความสำเร็จของงาน	เป็นการสนับสนุนงานเหล่ากาชาดจังหวัดฉะเชิงเทรา	สำนักงานปลัด อบต.เขาดิน หรือหน่วยงานอื่น
๗	โครงการจัดงานวันเฉลิมพระชนมพรรษา พระบาทสมเด็จพระเจ้าอยู่หัวฯ ๕ ธันวาคม ๒๕๖๐	เพื่ออุดหนุนอำเภอบางปะกง	การจัดงาน ๕ ธันวาคม ๒๕๖๐	๒๐,๐๐๐	๒๐,๐๐๐	๒๐,๐๐๐	๒๐,๐๐๐	๒๐,๐๐๐	การจัดงาน ๕ ธันวาคม ๒๕๖๐	เป็นการแสดงความจงรักภักดีต่อสถาบันฯ	สำนักงานปลัด อบต.เขาดิน หรือหน่วยงานอื่น
๘	โครงการการจัดกิจกรรมวันรณรงค์ต่อต้านยาเสพติด	เพื่ออุดหนุนอำเภอบางปะกง	เด็ก เยาวชนประชาชน ประชาชนในตำบล	๑๕,๐๐๐	๑๕,๐๐๐	๑๕,๐๐๐	๑๕,๐๐๐	๑๕,๐๐๐	ยาเสพติดลดลง	ประชาชนตระหนักถึงพิษภัยและร่วมกันแก้ไขปัญหา ยาเสพติด	สำนักงานปลัด อบต.เขาดิน หรือหน่วยงานอื่น

ที่	โครงการ/กิจกรรม	วัตถุประสงค์	เป้าหมาย (ผลผลิตของ โครงการ)	งบประมาณและที่มา					ตัวชี้วัด (KPI)	ผลที่คาดว่าจะได้รับ	หน่วยงานที่ รับผิดชอบ
				๒๕๖๑ (บาท)	๒๕๖๒ (บาท)	๒๕๖๓ (บาท)	๒๕๖๔ (บาท)	๒๕๖๕ (บาท)			
๙	โครงการปรับปรุงระบบแผนที่ภาษีและทะเบียนทรัพย์สิน	เพื่อปรับปรุงข้อมูลแผนที่ภาษีและทะเบียนทรัพย์สิน	พื้นที่ อบต.เขาดิน	-	-	๑๐๐,๐๐๐	๑๐๐,๐๐๐	๑๐๐,๐๐๐	พัฒนาการจัดเก็บรายได้	จัดเก็บรายได้ได้เพิ่มขึ้น	กองคลัง อบต.เขาดิน หรือหน่วยงานอื่น
๑๐	การฝึกอบรมต่าง ๆ	เพื่อให้พนักงานส่วนตำบล พนักงานครู อบต. พนักงานจ้างและลูกจ้างประจำ ผู้บริหาร สมาชิกสภาท้องถิ่น ได้รับการฝึกอบรมเพื่อการปฏิบัติงาน	พนักงานส่วนตำบล พนักงานครู อบต. พนักงานจ้างและ ลูกจ้างประจำ ผู้บริหาร สมาชิกสภา ท้องถิ่น	๑๐๐,๐๐๐	๑๐๐,๐๐๐	๑๐๐,๐๐๐	๑๐๐,๐๐๐	๑๐๐,๐๐๐	การฝึกอบรมเพื่อการปฏิบัติงาน	บุคลากรในท้องถิ่นได้รับการฝึกอบรม พัฒนา	สำนักงานปลัด อบต.เขาดิน หรือหน่วยงานอื่น
๑๑	โครงการสำรวจความพึงพอใจ	เพื่อแจ้งผู้สำรวจความพึงพอใจของประชาชนและผู้มารับบริการ	ผลการสำรวจความพึงพอใจ	๓๐,๐๐๐	๓๐,๐๐๐	๓๐,๐๐๐	๓๐,๐๐๐	๓๐,๐๐๐	ความพึงพอใจ	ได้รับทราบความพึงพอใจจากผลการสำรวจ	สำนักงานปลัด อบต.เขาดิน หรือหน่วยงานอื่น

ที่	โครงการ/กิจกรรม	วัตถุประสงค์	เป้าหมาย (ผลผลิตของ โครงการ)	งบประมาณและที่มา					ตัวชี้วัด (KPI)	ผลที่คาดว่าจะได้รับ	หน่วยงานที่ รับผิดชอบ
				๒๕๖๑ (บาท)	๒๕๖๒ (บาท)	๒๕๖๓ (บาท)	๒๕๖๔ (บาท)	๒๕๖๕ (บาท)			
๑๒	การรับรองในการประชุมสภาท้องถิ่นหรือคณะกรรมการหรือคณะอนุกรรมการ คำรับรองในการ	เพื่อให้การรับรองผู้มาติดต่อราชการ การประชุมฯ คณะผู้ตรวจเยี่ยม หรือคณะศึกษาดูงาน คณะกรรมการ หรือผู้กำกับดูแล	ที่ทำการ อบต. หรือสถานที่ต้อนรับ อื่น ๆ ในพื้นที่	๓๕,๐๐๐	๓๕,๐๐๐	๓๕,๐๐๐	๓๕,๐๐๐	๓๕,๐๐๐	ผู้มาติดต่อราชการ	สามารถรับรองผู้มาติดต่อราชการ เพื่อให้ได้รับความสะดวกในการปฏิบัติหน้าที่ราชการ	สำนักงานปลัด อบต.เขาดิน หรือหน่วยงานอื่น
๑๓	การจดทะเบียน โดเมนเนม ค่าเช่าพื้นที่ ข้อมูลเว็บไซต์ อินเทอร์เน็ต ของ อบต.	เพื่อจ่ายค่า โดเมนเนม ค่าอินเทอร์เน็ต และค่า เว็บไซต์ ของ อบต.เขาดิน	พื้นที่ อบต.เขาดิน	๑๐,๐๐๐	๑๐,๐๐๐	๑๐,๐๐๐	๑๐,๐๐๐	๑๐,๐๐๐	โดเมนเนม ค่าเช่าพื้นที่ ข้อมูลเว็บไซต์ อินเทอร์เน็ต	การ ประชาสัมพันธ์ ข้อมูลข่าวสาร และการสื่อสาร	สำนักงานปลัด อบต.เขาดิน หรือหน่วยงานอื่น

ที่	โครงการ/กิจกรรม	วัตถุประสงค์	เป้าหมาย (ผลผลิตของ โครงการ)	งบประมาณและที่มา					ตัวชี้วัด (KPI)	ผลที่คาดว่าจะได้รับ	หน่วยงานที่ รับผิดชอบ
				๒๕๖๑ (บาท)	๒๕๖๒ (บาท)	๒๕๖๓ (บาท)	๒๕๖๔ (บาท)	๒๕๖๕ (บาท)			
๑๔	การจัดซื้อ จัดหา บำรุงรักษาหรือซ่อมแซมบำรุงทรัพย์สิน วัสดุ ครุภัณฑ์ต่าง ๆ	เพื่อจัดซื้อ จัดหา วัสดุ ครุภัณฑ์ หรือการซ่อมบำรุงรักษา ทรัพย์สิน	วัสดุสำนักงาน เช่น ตู้เหล็กเก็บเอกสาร โต๊ะทำงานพร้อมเก้าอี้ เครื่องตรวจสอบคุณภาพน้ำ เครื่องวัดความดัน หรือ ทรัพย์สินอื่นๆ สำนักงาน อบต.เขาดิน	๓๐๐,๐๐๐	๓๐๐,๐๐๐	๓๐๐,๐๐๐	๓๐๐,๐๐๐	๓๐๐,๐๐๐	วัสดุครุภัณฑ์ต่างๆ	มีวัสดุครุภัณฑ์สภาพพร้อมใช้งานและเพียงพอต่อการปฏิบัติงาน บริการประชาชนได้อย่างรวดเร็ว	สำนักงานปลัด อบต.เขาดิน หรือหน่วยงานอื่น
๑๕	โครงการซ่อมแซมและปรับปรุง สำนักงาน อบต. เขา ดิน	เพื่อซ่อมแซมปรับปรุง สำนักงาน อบต.	สำนักงาน อบต. ได้รับการซ่อมแซมและปรับปรุง	๑๐๐,๐๐๐	๑๐๐,๐๐๐	๑๐๐,๐๐๐	๑๐๐,๐๐๐	๑๐๐,๐๐๐	สำนักงาน อบต. เขา ดิน	สำนักงาน อบต. ได้รับการปรับปรุงและซ่อมแซมให้ดียิ่งขึ้น	สำนักงานปลัด อบต.เขา ดิน หรือหน่วยงานอื่น
๑๖	จ้างเหมารักษาความปลอดภัย สถานที่ราชการ	เพื่อจ้างเหมา รักษาความปลอดภัย สถานที่ราชการ	การรักษาความปลอดภัย	๗๒,๐๐๐	๗๒,๐๐๐	๗๒,๐๐๐	๗๒,๐๐๐	๗๒,๐๐๐	รักษาความปลอดภัย สถานที่ราชการ	สถานที่ราชการ มีความปลอดภัย	สำนักงานปลัด อบต.เขา ดิน หรือหน่วยงานอื่น

ที่	โครงการ/กิจกรรม	วัตถุประสงค์	เป้าหมาย (ผลผลิตของ โครงการ)	งบประมาณและที่มา					ตัวชี้วัด (KPI)	ผลที่คาดว่าจะได้รับ	หน่วยงานที่ รับผิดชอบ
				๒๕๖๑ (บาท)	๒๕๖๒ (บาท)	๒๕๖๓ (บาท)	๒๕๖๔ (บาท)	๒๕๖๕ (บาท)			
๑๗	จ้างเหมาทำความสะอาดและดูแลอาคาร เอนกประสงค์ ศูนย์พัฒนาเด็กเล็ก อบต.เขาดิน และ อบต.เขาดิน	ค่าจ้างเหมาทำความสะอาดและดูแลอาคาร เอนกประสงค์ ศูนย์พัฒนาเด็กเล็ก อบต.เขาดิน และ อบต.เขาดิน	การทำความสะอาดอาคารเอนกประสงค์ ศูนย์พัฒนาเด็กเล็ก อบต.เขาดิน และ อบต.เขาดิน	๑๖๘,๐๐๐	๑๖๘,๐๐๐	๑๖๘,๐๐๐	๑๖๘,๐๐๐	๑๖๘,๐๐๐	ความสะอาด อาคารที่ทำการ ศพด.อบต.เขาดิน	อาคารที่ทำการ ศพด.อบต.เขาดิน มีความ สะอาด	สำนักงานปลัด อบต.เขาดิน หรือหน่วยงาน อื่น
๑๘	การจ่ายค่ารับวารสาร	จ่ายค่ารับวารสาร ต่างๆ เช่น วารสาร หนังสือ หนังสือพิมพ์ ฯลฯ	จ่ายค่ารับวารสาร ต่างๆ	๕,๐๐๐	๕,๐๐๐	๕,๐๐๐	๕,๐๐๐	๕,๐๐๐	รับวารสารต่างๆ	ประชาชนที่ ติดต่อราชการ ได้รับความรู้และ ใช้เวลาว่างให้ เกิดประโยชน์	สำนักงานปลัด อบต.เขาดิน หรือหน่วยงาน อื่น
๑๙	การจ่ายค่าเช่าที่ดิน อาคาร เอนกประสงค์ หมู่ที่ ๖	จ่ายค่าเช่าที่ดิน อาคาร เอนกประสงค์ หมู่ที่ ๖	จ่ายค่าเช่าที่ดิน อาคาร เอนกประสงค์ หมู่ที่ ๖	๒๐,๐๐๐	๒๐,๐๐๐	๒๐,๐๐๐	๒๐,๐๐๐	๒๐,๐๐๐	เช่าที่ดิน อาคาร เอนกประสงค์ หมู่ที่ ๖	อำนวยความสะดวกให้กับ ประชาชนที่เข้า ใช้อาคาร เอนกประสงค์ หมู่ที่ ๖	สำนักงานปลัด อบต.เขาดิน หรือหน่วยงาน อื่น

ที่	โครงการ/กิจกรรม	วัตถุประสงค์	เป้าหมาย (ผลผลิตของ โครงการ)	งบประมาณและที่มา					ตัวชี้วัด (KPI)	ผลที่คาดว่าจะได้รับ	หน่วยงานที่ รับผิดชอบ
				๒๕๖๑ (บาท)	๒๕๖๒ (บาท)	๒๕๖๓ (บาท)	๒๕๖๔ (บาท)	๒๕๖๕ (บาท)			
๒๐	ค่าจ้างเหมา บริการ ต่างๆ	เพื่อจ่าย เป็น ค่าจ้างเหมา บริการ ต่างๆ เพื่อให้ผู้ รับจ้างทำ กิจกรรมอย่าง หนึ่งอย่างใด	จ้างเหมาบริการต่างๆ	๔๐,๐๐๐	๔๐,๐๐๐	๔๐,๐๐๐	๔๐,๐๐๐	๔๐,๐๐๐	จ้างเหมาบริการ ต่างๆ	จ้างเหมาบริการ ต่างๆ เพื่อให้ งานสำเร็จเกิด การจ้างงาน	สำนักงานปลัด อบต.เขาดิน หรือหน่วยงาน อื่น
๒๑	ค่าโฆษณาและ เผยแพร่	เพื่อจ่ายเป็น ค่า วัสดุโฆษณาและ เช่น ป้าย ประชาสัมพันธ์	ค่าวัสดุโฆษณาและ เผยแพร่	๕,๐๐๐	๕,๐๐๐	๕,๐๐๐	๕,๐๐๐	๕,๐๐๐	วัสดุโฆษณาและ เผยแพร่	เพื่อเผยแพร่ ข้อมูลข่าวสาร ต่างๆให้กับ ประชาชน	สำนักงานปลัด อบต.เขาดิน หรือหน่วยงาน อื่น
๒๒	การรับรองในการ ประชุมสภาท้องถิ่น หรือคณะกรรมการ หรือ คณะอนุกรรมการ ค่ารับรองฯ	เพื่อให้การ รับรองผู้มา ติดต่อราชการ การประชุมฯ คณะผู้ตรวจ เยี่ยม หรือคณะ ศึกษาดูงาน คณะกรรมการ หรือผู้กำกับดูแล	ที่ทำการ อบต. หรือ สถานที่ต้อนรับ อื่น ๆ ในพื้นที่	๓๕,๐๐๐	๓๕,๐๐๐	๓๕,๐๐๐	๓๕,๐๐๐	๓๕,๐๐๐	ผู้มาติดต่อราชการ	สามารถรับรองผู้ มาติดต่อราชการ เพื่อให้ได้รับ ความสะดวกใน การปฏิบัติหน้าที่ ราชการ	สำนักงานปลัด อบต.เขาดิน หรือหน่วยงาน อื่น

ที่	โครงการ/กิจกรรม	วัตถุประสงค์	เป้าหมาย (ผลผลิตของ โครงการ)	งบประมาณและที่มา					ตัวชี้วัด (KPI)	ผลที่คาดว่าจะได้รับ	หน่วยงานที่ รับผิดชอบ
				๒๕๖๑ (บาท)	๒๕๖๒ (บาท)	๒๕๖๓ (บาท)	๒๕๖๔ (บาท)	๒๕๖๕ (บาท)			
๒๓	การจ่ายค่าเช่าที่ดิน บริเวณโรงเรียนบ้านเกาะกลาง หมู่ที่ ๖	เพื่อจ่ายค่าเช่าที่ดิน บริเวณโรงเรียนบ้านเกาะกลาง หมู่ที่ ๖ นำที่ดินไปใช้ประโยชน์สาธารณะ	บริเวณ โรงเรียนบ้านเกาะกลาง หมู่ที่ ๖	๒๐,๐๐๐	๒๐,๐๐๐	๒๐,๐๐๐	๒๐,๐๐๐	๒๐,๐๐๐	เช่าที่ดิน บริเวณโรงเรียนบ้านเกาะกลาง หมู่ที่ ๖	อำนวยความสะดวกให้กับประชาชนที่เข้าใช้ประโยชน์จากที่ดิน	สำนักงานปลัด อบต.เขาดิน หรือหน่วยงานอื่น
๒๔	โครงการจัดทำแผนที่ภาษีและทะเบียนทรัพย์สิน	เพื่อให้การจัดเก็บภาษีมีระบบที่แน่นอนและสามารถตรวจสอบได้ โดยสะดวกและรวดเร็ว	ในพื้นที่ตำบลเขาดิน	-	๓๑๐,๐๐๐	-	-	-	ตรวจสอบได้ สะดวกรวดเร็ว	การจัดเก็บภาษีมีระบบที่แน่นอนและสามารถตรวจสอบได้ โดยสะดวกและรวดเร็ว	กองคลัง อบต.เขาดิน หรือหน่วยงานอื่น
๒๕	โครงการปรับปรุงเว็บไซต์ อบต.เขาดิน	เพื่อปรับปรุงเว็บไซต์ อบต.เขาดิน ให้เป็นไปตามประกาศ คณะกรรมการข้อมูลข่าวสาร	สัญลักษณ์ของศูนย์ข้อมูลข่าวสารของราชการตาม พรบ. ข้อมูลข่าวสารของราชการ พ.ศ. ๒๕๔๐	-	๒๐,๐๐๐	-	-	-	มีสัญลักษณ์ของศูนย์ข้อมูลข่าวสาร	การประชาสัมพันธ์ ข้อมูลข่าวสาร และการสื่อสาร	สำนักงานปลัด อบต.เขาดิน หรือหน่วยงานอื่น
รวม	๒๕ โครงการ	-	-	๑,๐๗๐,๐๐๐	๑,๔๑๐,๐๐๐	๑,๑๘๐,๐๐๐	๑,๑๘๐,๐๐๐	๑,๑๘๕,๐๐๐			

ก. ยุทธศาสตร์จังหวัดที่ ยุทธศาสตร์ที่ ๕ พัฒนาทุนทางสังคมและความมั่นคงสู่สังคมเป็นสุข

ข. ยุทธศาสตร์การพัฒนาขององค์กรปกครองส่วนท้องถิ่นในเขตจังหวัด ยุทธศาสตร์ที่ ๒ การพัฒนาด้านการจัดระเบียบชุมชน /สังคมและการรักษาความสงบเรียบร้อย  
 ยุทธศาสตร์ที่ ๒ การพัฒนาด้านการจัดระเบียบชุมชน / สังคมและการรักษาความสงบเรียบร้อย

**แผนงานการรักษาความสงบภายใน**

ที่	โครงการ/กิจกรรม	วัตถุประสงค์	เป้าหมาย (ผลผลิตของ โครงการ)	งบประมาณและที่มา					ตัวชี้วัด (KPI)	ผลที่คาดว่าจะได้รับ	หน่วยงานที่รับผิดชอบ
				๒๕๖๑ (บาท)	๒๕๖๒ (บาท)	๒๕๖๓ (บาท)	๒๕๖๔ (บาท)	๒๕๖๕ (บาท)			
๑	โครงการป้องกันและลดอุบัติเหตุทางถนนช่วงเทศกาลปีใหม่	เพื่อป้องกันและลดอุบัติเหตุทางถนน	ป้องกันและลดอุบัติเหตุทางถนน	๑๐,๐๐๐	๑๐,๐๐๐	๑๐,๐๐๐	๑๐,๐๐๐	๑๐,๐๐๐	มีความปลอดภัยป้องกันและลดอุบัติเหตุทางถนน	ความปลอดภัยในการใช้รถใช้ถนน	สำนักงานปลัด อบต.เขาดินหรือหน่วยงานอื่น
๒	โครงการป้องกันและลดอุบัติเหตุทางถนนช่วงเทศกาลสงกรานต์	เพื่อป้องกันและลดอุบัติเหตุทางถนน	ป้องกันและลดอุบัติเหตุทางถนน	๑๐,๐๐๐	๑๐,๐๐๐	๑๐,๐๐๐	๑๐,๐๐๐	๑๐,๐๐๐	มีความปลอดภัยป้องกันและลดอุบัติเหตุทางถนน	ความปลอดภัยในการใช้รถใช้ถนน	สำนักงานปลัด อบต.เขาดินหรือหน่วยงานอื่น
๓	โครงการจัดซื้อวัสดุจราจรต่างๆ	เพื่อป้องกันและลดอุบัติเหตุทางถนน	ป้องกันและลดอุบัติเหตุทางถนน	๓๕,๐๐๐	๓๕,๐๐๐	๓๕,๐๐๐	๓๕,๐๐๐	๓๕,๐๐๐	ความปลอดภัยของประชาชนชีวิตและทรัพย์สิน	ความปลอดภัยในการใช้รถใช้ถนน	สำนักงานปลัด อบต.เขาดินหรือหน่วยงานอื่น



ที่	โครงการ/กิจกรรม	วัตถุประสงค์	เป้าหมาย (ผลผลิตของ โครงการ)	งบประมาณและที่มา					ตัวชี้วัด (KPI)	ผลที่คาดว่าจะได้รับ	หน่วยงานที่ รับผิดชอบ
				๒๕๖๑ (บาท)	๒๕๖๒ (บาท)	๒๕๖๓ (บาท)	๒๕๖๔ (บาท)	๒๕๖๕ (บาท)			
๔	โครงการฝึกอบรม อปพร.	เพื่อฝึกอบรม ฝึกซ้อมป้องกัน และ เตรียมพร้อมใน การป้องกันและ บรรเทาสาธารณ ภัย ต่าง ๆ	อปพร. ในพื้นที่	๒๐,๐๐๐	๕๐,๐๐๐	๕๐,๐๐๐	๕๐,๐๐๐	๕๐,๐๐๐	ฝึกอบรม ฝึกซ้อม ป้องกันเตรียม พร้อมต่างๆที่อาจ เกิดขึ้น	การฝึกอบรม ฝึกซ้อม และ เตรียมพร้อมใน การป้องกันฯ	สำนักงานปลัด อบต.เขาดิน หรือหน่วยงาน อื่น
๕	โครงการสนับสนุน ศูนย์ปฏิบัติการต่อสู้ เพื่อเอาชนะยาเสพติด	เพื่อป้องกันและ แก้ไขปัญหายา เสพติด	เด็ก เยาวชนประชาชน ประชาชนในตำบล	๑๕,๐๐๐	๑๕,๐๐๐	๑๕,๐๐๐	๑๕,๐๐๐	๑๕,๐๐๐	ยาเสพติดลดลง	ประชาชน ตระหนักถึงพิษ ภัยและร่วมกัน แก้ไขปัญหายา เสพติด	สำนักงานปลัด อบต.เขาดิน หรือหน่วยงาน อื่น
๖	โครงการรักษาความ สงบภายในตำบล	เพื่อส่งเสริมด้าน การดูแลความ ปลอดภัยในชีวิต และทรัพย์สิน	ประชาชนในตำบลเขา ดิน	๒๕,๐๐๐	๒๕,๐๐๐	๑๕,๐๐๐	๑๕,๐๐๐	๑๕,๐๐๐	มีความปลอดภัย ของประชาชนชีวิต และทรัพย์สิน	ชุมชนสามารถ สร้างความ ปลอดภัย ภัยต่างๆ มากขึ้น	สำนักงานปลัด อบต.เขาดิน หรือหน่วยงาน อื่น

ที่	โครงการ/กิจกรรม	วัตถุประสงค์	เป้าหมาย (ผลผลิตของ โครงการ)	งบประมาณและที่มา					ตัวชี้วัด (KPI)	ผลที่คาดว่าจะได้รับ	หน่วยงานที่ รับผิดชอบ
				๒๕๖๑ (บาท)	๒๕๖๒ (บาท)	๒๕๖๓ (บาท)	๒๕๖๔ (บาท)	๒๕๖๕ (บาท)			
๗	ติดตั้งกล้องวงจรปิดบริเวณ เส้นท่าเรือ หมู่ที่ ๑ บ้านท่าข้าม	เพื่อสอดส่องดูแลให้เกิดความปลอดภัยในชีวิตและทรัพย์สิน	ประชาชนในพื้นที่ตำบลเขาหินและผู้ที่สัญจรไป-มา	-	๕๐,๐๐๐	๕๐,๐๐๐	๕๐,๐๐๐	๕๐,๐๐๐	มีความปลอดภัยของประชาชนชีวิตและทรัพย์สิน	ชุมชนสามารถสร้างความปลอดภัยต่างๆมากขึ้น	สำนักงานปลัดอบต.เขาหินหรือหน่วยงานอื่น
๘	ติดตั้งกล้องวงจรปิดบริเวณ เส้นคลองตาแสง หมู่ที่ ๑ บ้านท่าข้าม	เพื่อสอดส่องดูแลให้เกิดความปลอดภัยในชีวิตและทรัพย์สิน	ประชาชนในพื้นที่ตำบลเขาหินและผู้ที่สัญจรไป-มา	-	-	-	๕๐,๐๐๐	-	มีความปลอดภัยของประชาชนชีวิตและทรัพย์สิน	ประชาชนมีความปลอดภัยในชีวิตและทรัพย์สิน	สำนักงานปลัดอบต.เขาหินหรือหน่วยงานอื่น
๙	โครงการติดตั้งกระຈกค้ดง หมู่ ๒,๓,๔,๗	เพื่อป้องกันอุบัติเหตุทางถนน	ติดตั้ง กระຈกค้ดง หมู่ ๒,๓,๔,๗	-	-	-	๒๐,๐๐๐	-	ลดการเกิดอุบัติเหตุ	ป้องกันการเกิดอุบัติเหตุทางถนน	สำนักงานปลัดอบต.เขาหินหรือหน่วยงานอื่น
๑๐	จัดซื้อชุดดับเพลิง	เพื่อใช้ในการระงับอัคคีภัย	ชุดดับเพลิง	๓๐,๐๐๐	-	-	-	-	มีความปลอดภัยของประชาชนชีวิตและทรัพย์สิน	ประชาชนมีความปลอดภัยในชีวิตและทรัพย์สิน	สำนักงานปลัดอบต.เขาหินหรือหน่วยงานอื่น

ที่	โครงการ/กิจกรรม	วัตถุประสงค์	เป้าหมาย (ผลผลิตของ โครงการ)	งบประมาณและที่มา					ตัวชี้วัด (KPI)	ผลที่คาดว่าจะได้รับ	หน่วยงานที่ รับผิดชอบ
				๒๕๖๑ (บาท)	๒๕๖๒ (บาท)	๒๕๖๓ (บาท)	๒๕๖๔ (บาท)	๒๕๖๕ (บาท)			
๑๑	จัดซื้ออุปกรณ์ ป้องกันอัคคีภัย	เพื่อใช้ในการ ป้องกันและ ระงับอัคคีภัย	อุปกรณ์ป้องกัน อัคคีภัย	๒๐,๐๐๐	-	-	-	-	มีความปลอดภัย ของประชาชนชีวิต และทรัพย์สิน	ประชาชนมี ความปลอดภัย ในชีวิตและ ทรัพย์สิน	สำนักงานปลัด อบต.เขาดิน หรือหน่วยงาน อื่น
๑๒	ติดตั้ง หรือซ่อมแซม บำรุงรักษากล้อง วงจรปิดหมู่ที่ ๑ - ๗	เพื่อสอดส่อง ดูแลให้เกิดความ ปลอดภัยในชีวิต และทรัพย์สิน	พื้นที่ตำบล เขาดิน	๒๕๐,๐๐๐	๒๕๐,๐๐๐	๒๕๐,๐๐๐	๒๕๐,๐๐๐	๒๕๐,๐๐๐	กล้องวงจรปิดที่มี มาตรฐาน	ความปลอดภัย ในชีวิตและ ทรัพย์สิน	สำนักงานปลัด อบต.เขาดิน หรือหน่วยงาน อื่น
๑๓	ติดตั้ง/ก่อสร้าง ชุม ไฟสถานที่สาธารณะ	เพื่อความสว่าง ในการจัด กิจกรรม และ ความปลอดภัย ในชีวิตและ ทรัพย์สิน	ติดตั้งชุมไฟ	๕,๐๐๐	๒๐,๐๐๐	๒๐,๐๐๐	๒๐,๐๐๐	๒๐,๐๐๐	ชุมไฟ สถานที่ สาธารณะ	ความสว่างและ ปลอดภัยในชีวิต และทรัพย์สิน	สำนักงานปลัด อบต.เขาดิน หรือหน่วยงาน อื่น

ที่	โครงการ/กิจกรรม	วัตถุประสงค์	เป้าหมาย (ผลผลิตของ โครงการ)	งบประมาณและที่มา					ตัวชี้วัด (KPI)	ผลที่คาดว่าจะได้รับ	หน่วยงานที่รับผิดชอบ
				๒๕๖๑ (บาท)	๒๕๖๒ (บาท)	๒๕๖๓ (บาท)	๒๕๖๔ (บาท)	๒๕๖๕ (บาท)			
๑๔	โครงการป้องกันและบรรเทาสาธารณภัย	เพื่อการเตรียมการป้องกันการส่งเสริมให้ประชาชนเข้ามามีส่วนร่วมในการบรรเทาสาธารณภัย การซ้อมแผนป้องกันภัยช่วยเหลือภัยแล้ง น้ำท่วม อัคคีภัย และภัยต่างๆ	ประชาชนในตำบลเขาดิน	๓๕,๐๐๐	๓๕,๐๐๐	๓๕,๐๐๐	๓๕,๐๐๐	๓๕,๐๐๐	มีความปลอดภัยในชีวิตและทรัพย์สิน	ประชาชนได้รับความช่วยเหลือและบรรเทาความเดือดร้อนในเบื้องต้น ซ้อมแผนป้องกันภัยช่วยเหลือภัยแล้ง น้ำท่วม อัคคีภัย และภัยต่างๆ	สำนักงานปลัด อบต.เขาดิน หรือหน่วยงานอื่น
๑๕	โครงการบำบัดทุกข์ บำรุงสุข	เพื่อบำบัดทุกข์ บำรุงสุขให้แก่ประชาชน	ประชาชนในตำบล	๔๐,๐๐๐	๔๐,๐๐๐	๔๐,๐๐๐	๔๐,๐๐๐	๔๐,๐๐๐	ประชาชนในพื้นที่	ประชาชนในตำบลมีคุณภาพชีวิตที่ดีขึ้น	สำนักงานปลัด อบต.เขาดิน หรือหน่วยงานอื่น
๑๖	โครงการฝึกอบรมให้ความรู้เด็กนักเรียนและประชาชนเกี่ยวกับสาธารณภัย	เพื่อฝึกอบรมให้ความรู้เด็กนักเรียนและประชาชนเกี่ยวกับสาธารณภัย	นักเรียนและประชาชนทั่วไป	-	-	๓๐,๐๐๐	๓๐,๐๐๐	๓๐,๐๐๐	ประชาชนในพื้นที่	ประชาชนได้รับความรู้เกี่ยวกับสาธารณภัย	สำนักงานปลัด อบต.เขาดิน หรือหน่วยงานอื่น

ที่	โครงการ/กิจกรรม	วัตถุประสงค์	เป้าหมาย (ผลผลิตของ โครงการ)	งบประมาณและที่มา					ตัวชี้วัด (KPI)	ผลที่คาดว่าจะได้รับ	ผ.๐๒
				๒๕๖๑ (บาท)	๒๕๖๒ (บาท)	๒๕๖๓ (บาท)	๒๕๖๔ (บาท)	๒๕๖๕ (บาท)			รับผิดชอบ
๑๗	โครงการจัดฝึกอบรม เจ้าหน้าที่และ อาสาสมัครป้องกัน ภัยฝ่ายพลเรือน	เพื่อส่งเสริม ความรู้เกี่ยวกับสา ธารณภัยการสร้าง ความปลอดภัยในชีวิตและทรัพย์สิน ของประชาชน	เจ้าหน้าที่และ อาสาสมัครป้องกัน ภัยฝ่ายพลเรือน	-	-	๓๐,๐๐๐	๓๐,๐๐๐	๓๐,๐๐๐	เจ้าหน้าที่และ อาสาสมัครป้องกัน ภัยฝ่ายพลเรือน	ความรู้เกี่ยวกับ สาธารณภัยการ สร้างความ ปลอดภัยในชีวิต และทรัพย์สิน ของประชาชน	สำนักปลัด
รวม	๑๗ โครงการ	-	-	๔๙๕,๐๐๐	๕๔๐,๐๐๐	๕๙๐,๐๐๐	๖๖๐,๐๐๐	๕๙๐,๐๐๐			

ก. ยุทธศาสตร์จังหวัดที่ ยุทธศาสตร์ที่ ๕ พัฒนาทุนทางสังคมและความมั่นคงสู่สังคมเป็นสุข

ข. ยุทธศาสตร์การพัฒนาขององค์กรปกครองส่วนท้องถิ่นในเขตจังหวัดยุทธศาสตร์ที่ ยุทธศาสตร์ที่ ๓ การพัฒนาด้านการบริหารจัดการทรัพยากรธรรมชาติและสิ่งแวดล้อมอย่างยั่งยืน  
ยุทธศาสตร์ที่ ๓ การพัฒนาด้านการบริหารจัดการทรัพยากรธรรมชาติและสิ่งแวดล้อมอย่างยั่งยืน

**แผนงานสาธารณสุข**

ที่	โครงการ/กิจกรรม	วัตถุประสงค์	เป้าหมาย (ผลผลิตของ โครงการ)	งบประมาณและที่มา					ตัวชี้วัด (KPI)	ผลที่คาดว่าจะได้รับ	หน่วยงานที่รับผิดชอบ
				๒๕๖๑ (บาท)	๒๕๖๒ (บาท)	๒๕๖๓ (บาท)	๒๕๖๔ (บาท)	๒๕๖๕ (บาท)			
๑	โครงการจัดซื้อถังขยะ หมู่ที่ ๑-๗	เพื่อจัดซื้อถังขยะขนาด ๑๒๐ ลิตร แบบมีล้อเลื่อนและมีฝาปิดแบบมีช่อง	การจัดเก็บขยะมูลฝอยหมู่ที่ ๑ -๗	๒๐,๐๐๐	๒๐,๐๐๐	๒๐,๐๐๐	๒๐,๐๐๐	๒๐,๐๐๐	ปริมาณขยะในพื้นที่ลดลง	ขยะได้รับการจัดเก็บและไม่เกิดความคั่งค้างของขยะ	สำนักงานปลัด อบต.เขาดิน หรือหน่วยงานอื่น
๒	โครงการส่งเสริมการมีส่วนร่วมของชุมชนในการคัดแยกขยะต้นทาง	เพื่อส่งเสริมและสนับสนุนกิจกรรมการมีส่วนร่วมของชุมชนในการจัดการขยะ ลดปริมาณขยะก่อนเข้าสู่กระบวนการกำจัดขยะอย่างถูกวิธี	ลดปริมาณขยะก่อนเข้าสู่กระบวนการกำจัดขยะอย่างถูกวิธี	-	-	๕๐,๐๐๐	๕๐,๐๐๐	๕๐,๐๐๐	ปริมาณขยะในพื้นที่ลดลง	ประชาชนมีส่วนร่วมในการจัดการขยะมูลฝอยและสิ่งแวดล้อมสามารถลดปริมาณขยะได้	สำนักงานปลัด อบต.เขาดิน หรือหน่วยงานอื่น
๓	โครงการทำน้ำหมักชีวภาพจากเศษขยะในครัวเรือน	เพื่ออบรมให้ความรู้เกี่ยวกับการทำหมักชีวภาพ	ลดปริมาณขยะอินทรีย์ รักษาสิ่งแวดล้อม	-	-	๓๐,๐๐๐	๓๐,๐๐๐	๓๐,๐๐๐	ปริมาณขยะอินทรีย์ในพื้นที่ลดลง	ประชาชนมีความรู้เกี่ยวกับการทำหมักชีวภาพ	สำนักงานปลัด อบต.เขาดิน หรือหน่วยงานอื่น

ก. ยุทธศาสตร์จังหวัดที่ ยุทธศาสตร์ที่ ๕ พัฒนาทุนทางสังคมและความมั่นคงสู่สังคมเป็นสุข

ข. ยุทธศาสตร์การพัฒนาขององค์กรปกครองส่วนท้องถิ่นในเขตจังหวัดยุทธศาสตร์ที่

ยุทธศาสตร์ที่ ๔ การพัฒนาด้านการส่งเสริมคุณภาพชีวิต การศึกษา ศิลปะ วัฒนธรรมประเพณีและภูมิปัญญาท้องถิ่น และเทิดทูน พิทักษ์รักษาสถาบันชาติ ศาสนา พระมหากษัตริย์

**แผนงานสาธารณสุข**

ที่	โครงการ/กิจกรรม	วัตถุประสงค์	เป้าหมาย (ผลผลิตของ โครงการ)	งบประมาณและที่มา					ตัวชี้วัด (KPI)	ผลที่คาดว่าจะได้รับ	หน่วยงานที่ รับผิดชอบ
				๒๕๖๑ (บาท)	๒๕๖๒ (บาท)	๒๕๖๓ (บาท)	๒๕๖๔ (บาท)	๒๕๖๕ (บาท)			
๔	โครงการรณรงค์ ควบคุมและป้องกัน โรคไข้เลือดออก	เพื่อจัดซื้อเคมีพ่น หมอกควัน ค่า วัคซีน ป้องกันโรค พิษไข้เลือดออก	ประชาชนในเขต พื้นที่ อบต.เขาดิน	๓๐,๐๐๐	๓๐,๐๐๐	๓๐,๐๐๐	๓๐,๐๐๐	๓๐,๐๐๐	การป้องกันโรค	การแพร่ระบาดของ โรค ไข้เลือดออก น้อยลง ฯ	สำนักงานปลัด อบต.เขาดิน หรือหน่วยงาน อื่น
๕	โครงการรณรงค์ฉีด วัคซีนป้องกันโรคพิษ สุนัขบ้า	เพื่อลดความเสี่ยง ของการเกิดโรค พิษสุนัขบ้าค่ายา กำจัดเห็บและ อื่นๆ	สุนัขและแมวในเขต พื้นที่ อบต.เขาดิน	๓๐,๐๐๐	๓๐,๐๐๐	๓๐,๐๐๐	๓๐,๐๐๐	๓๐,๐๐๐	โรคพิษสุนัขบ้า	ไม่มีรายงานการ ป่วยและเสียชีวิต ด้วยโรคพิษสุนัข บ้า	สำนักงานปลัด อบต.เขาดิน หรือหน่วยงาน อื่น
๖	โครงการคัดกรอง โรคเบาหวานและ โรคความดันสูง	เพื่อค้นหาผู้ป่วย เบาหวานและโรค ความดันโลหิตสูง รายใหม่ เครื่อง ตรวจวัดความดัน	ประชาชนอายุ ๑๕ ขึ้นไปในเขตพื้นที่ อบต.เขาดิน	๒๐,๐๐๐	๒๐,๐๐๐	๒๐,๐๐๐	๒๐,๐๐๐	๒๐,๐๐๐	ผู้ป่วย	ประชาชน อายุ ๑๕ ปี ได้รับการ ตรวจสุขภาพ กลุ่มเสี่ยงได้รับ การดูแลรักษา อย่างทันที่	สำนักงานปลัด อบต.เขาดิน หรือหน่วยงาน อื่น

ที่	โครงการ/กิจกรรม	วัตถุประสงค์	เป้าหมาย (ผลผลิตของ โครงการ)	งบประมาณและที่มา					ตัวชี้วัด (KPI)	ผลที่คาดว่าจะได้รับ	หน่วยงานที่ รับผิดชอบ
				๒๕๖๑ (บาท)	๒๕๖๒ (บาท)	๒๕๖๓ (บาท)	๒๕๖๔ (บาท)	๒๕๖๕ (บาท)			
๗	โครงการอาหาร ปลอดภัย	เพื่อให้ประชาชน มีพฤติกรรม สุขภาพที่ถูกต้อง และมีสุขภาพที่ สมบูรณ์แข็งแรง	พื้นที่ อบต.เขาดิน หมู่ที่ ๑ - ๗	๑๐,๐๐๐	๑๐,๐๐๐	๑๐,๐๐๐	๑๐,๐๐๐	๑๐,๐๐๐	การป้องกันโรค	ไม่มีการแพร่ ระบาดของโลก	สำนักงานปลัด อบต.เขาดิน หรือหน่วยงาน อื่น
๘	โครงการพัฒนางาน สาธารณสุขมูลฐาน	เพื่อให้ประชาชน มีพฤติกรรม สุขภาพที่ถูกต้อง และมีสุขภาพที่ สมบูรณ์แข็งแรง	พื้นที่ อบต.เขาดิน หมู่ที่ ๑ - ๗	๕๒,๕๐๐	๕๒,๕๐๐	๕๒,๕๐๐	๕๒,๕๐๐	๕๒,๕๐๐	สาธารณสุขมูลฐาน	ประชาชนมี พฤติกรรม สุขภาพที่ถูกต้อง และมีสุขภาพที่ สมบูรณ์ฯ	สำนักงานปลัด อบต.เขาดิน หรือหน่วยงาน อื่น
๙	โครงการสืบสาน ปณิธานสมเด็จพระเจ้า ตากษัตริย์เมธีเรศวรมหาราช หมู่ที่ ๑	เพื่อให้ประชาชน หมู่ที่ ๑ มีสุขภาพ ที่ดีขึ้น	อุดหนุนโครงการสืบ สานปณิธานสมเด็จพระ เจ้าตากษัตริย์เมธีเรศวรมหาราช หมู่ที่ ๑	๗,๐๐๐	๗,๐๐๐	๗,๐๐๐	๗,๐๐๐	๗,๐๐๐	การเข้าร่วม โครงการ	ประชาชน หมู่ที่ ๑ มี สุขภาพที่ดีขึ้น	สำนักปลัดฯ อบต.เขาดิน คณะกรรมการ- การหมู่บ้าน หมู่ที่ ๑



ที่	โครงการ/กิจกรรม	วัตถุประสงค์	เป้าหมาย (ผลผลิตของ โครงการ)	งบประมาณและที่มา					ตัวชี้วัด (KPI)	ผลที่คาดว่าจะได้รับ	หน่วยงานที่ รับผิดชอบ
				๒๕๖๑ (บาท)	๒๕๖๒ (บาท)	๒๕๖๓ (บาท)	๒๕๖๔ (บาท)	๒๕๖๕ (บาท)			
๑๐	โครงการ การพัฒนาระบบสุขภาพในโรงเรียนและชุมชนของสมเด็จพระเทพรัตนราชสุดาฯ สยามบรมราชกุมารี หมู่ที่ ๑	เพื่อให้ประชาชนหมู่ที่ ๑ มีสุขภาพที่ดีขึ้น	อุดหนุนโครงการพัฒนาระบบสุขภาพในโรงเรียนและชุมชนของสมเด็จพระเทพรัตนราชสุดาฯ สยามบรมราชกุมารี หมู่ที่ ๑	๗,๐๐๐	๗,๐๐๐	๗,๐๐๐	๗,๐๐๐	๗,๐๐๐	การเข้าร่วมโครงการ	ประชาชนหมู่ที่ ๑ มีสุขภาพที่ดีขึ้น	สำนักปลัดฯ อบต.เขาดิน คณะกรรมการหมู่บ้านหมู่ที่ ๑
๑๑	โครงการตรวจสุขภาพเคลื่อนที่สมเด็จพระเจ้าลูกเธอ เจ้าฟ้าจุฬาภรณวลัยลักษณ์อัครราชกุมารี หมู่ที่ ๑	เพื่อให้ประชาชนหมู่ที่ ๑ มีสุขภาพที่ดีขึ้น	อุดหนุนโครงการตรวจสุขภาพเคลื่อนที่สมเด็จพระเจ้าลูกเธอ เจ้าฟ้าจุฬาภรณวลัยลักษณ์อัครราชกุมารี หมู่ที่ ๑	๖,๐๐๐	๖,๐๐๐	๖,๐๐๐	๖,๐๐๐	๖,๐๐๐	การเข้าร่วมโครงการ	ประชาชนหมู่ที่ ๑ มีสุขภาพที่ดีขึ้น	สำนักปลัดฯ อบต.เขาดิน คณะกรรมการหมู่บ้านหมู่ที่ ๑
๑๒	โครงการสืบสานปณิธานสมเด็จพระย่า ด้านภัยมะเร็งเต้านม หมู่ที่ ๒	เพื่อให้ประชาชนหมู่ที่ ๒ มีสุขภาพที่ดีขึ้น	อุดหนุนโครงการสืบสานปณิธานสมเด็จพระย่า ด้านภัยมะเร็งเต้านม หมู่ที่ ๒	๖,๐๐๐	๖,๐๐๐	๖,๐๐๐	๖,๐๐๐	๖,๐๐๐	การเข้าร่วมโครงการ	ประชาชนหมู่ที่ ๒ มีสุขภาพที่ดีขึ้น	สำนักปลัดฯ อบต.เขาดิน คณะกรรมการหมู่บ้านหมู่ที่ ๒

ที่	โครงการ/กิจกรรม	วัตถุประสงค์	เป้าหมาย (ผลผลิตของ โครงการ)	งบประมาณและที่มา					ตัวชี้วัด (KPI)	ผลที่คาดว่าจะได้รับ	หน่วยงานที่ รับผิดชอบ
				๒๕๖๑ (บาท)	๒๕๖๒ (บาท)	๒๕๖๓ (บาท)	๒๕๖๔ (บาท)	๒๕๖๕ (บาท)			
๑๓	โครงการ การส่งเสริมโภชนาการและสุขภาพอนามัยแม่และเด็กของสมเด็จพระเทพรัตนราชสุดาฯ สยามบรมราชกุมารี หมู่ที่ ๒	เพื่อให้ประชาชนหมู่ที่ ๒ มีสุขภาพที่ดีขึ้น	อุดหนุนโครงการส่งเสริมโภชนาการและสุขภาพอนามัยแม่และเด็กของสมเด็จพระเทพรัตนราชสุดาฯ สยามบรมราชกุมารี หมู่ที่ ๒	๗,๐๐๐	๗,๐๐๐	๗,๐๐๐	๗,๐๐๐	๗,๐๐๐	การเข้าร่วมโครงการ	ประชาชนหมู่ที่ ๒ มีสุขภาพที่ดีขึ้น	สำนักปลัดฯ อบต.เขาดิน คณะกรรมการหมู่บ้าน หมู่ที่ ๒
๑๔	โครงการตรวจสุขภาพเคลื่อนที่สมเด็จพระเจ้าลูกเธอ เจ้าฟ้าจุฬาภรณวลัยลักษณ์อัครราชกุมารีหมู่ที่ ๒	เพื่อให้ประชาชนหมู่ที่ ๒ มีสุขภาพที่ดีขึ้น	อุดหนุนโครงการตรวจสุขภาพเคลื่อนที่ สมเด็จพระเจ้าลูกเธอ เจ้าฟ้าจุฬาภรณวลัยลักษณ์อัครราชกุมารี หมู่ที่ ๒	๗,๐๐๐	๗,๐๐๐	๗,๐๐๐	๗,๐๐๐	๗,๐๐๐	การเข้าร่วมโครงการ	ประชาชนหมู่ที่ ๒ มีสุขภาพที่ดีขึ้น	สำนักปลัดฯ อบต.เขาดิน คณะกรรมการหมู่บ้าน หมู่ที่ ๒
๑๕	โครงการสืบสานปณิธานสมเด็จพระย่าต้านภัยมะเร็งเต้านม หมู่ที่ ๓	เพื่อให้ประชาชนหมู่ที่ ๓ มีสุขภาพที่ดีขึ้น	อุดหนุนโครงการสืบสานปณิธานสมเด็จพระย่าต้านภัยมะเร็งเต้านม หมู่ที่ ๓	๗,๐๐๐	๗,๐๐๐	๗,๐๐๐	๗,๐๐๐	๗,๐๐๐	การเข้าร่วมโครงการ	ประชาชนหมู่ที่ ๓ มีสุขภาพที่ดีขึ้น	สำนักปลัดฯ อบต.เขาดิน คณะกรรมการหมู่บ้าน หมู่ที่ ๓

ที่	โครงการ/กิจกรรม	วัตถุประสงค์	เป้าหมาย (ผลผลิตของ โครงการ)	งบประมาณและที่มา					ตัวชี้วัด (KPI)	ผลที่คาดว่าจะได้รับ	หน่วยงานที่ รับผิดชอบ
				๒๕๖๑ (บาท)	๒๕๖๒ (บาท)	๒๕๖๓ (บาท)	๒๕๖๔ (บาท)	๒๕๖๕ (บาท)			
๑๖	โครงการ การพัฒนาระบบสุขภาพในโรงเรียนและชุมชนของสมเด็จพระเทพรัตนราชสุดาฯ สยามบรมราชกุมารี หมู่ที่ ๓	เพื่อให้ประชาชนหมู่ที่ ๓ มีสุขภาพที่ดีขึ้น	อุดหนุนโครงการพัฒนาระบบสุขภาพในโรงเรียนและชุมชนของสมเด็จพระเทพรัตนราชสุดาฯ สยามบรมราชกุมารี หมู่ที่ ๓	๖,๐๐๐	๖,๐๐๐	๖,๐๐๐	๖,๐๐๐	๖,๐๐๐	การเข้าร่วมโครงการ	ประชาชนหมู่ที่ ๓ มีสุขภาพที่ดีขึ้น	สำนักปลัดฯ อบต.เขาดิน คณะกรรมการหมู่บ้าน หมู่ที่ ๓
๑๗	โครงการตรวจสุขภาพเคลื่อนที่สมเด็จพระเจ้าลูกเธอเจ้าฟ้าจุฬาภรณวลัยลักษณ์อัครราชกุมารี หมู่ที่ ๓	เพื่อให้ประชาชนหมู่ที่ ๓ มีสุขภาพที่ดีขึ้น	อุดหนุนโครงการตรวจสุขภาพเคลื่อนที่ สมเด็จพระเจ้าลูกเธอ เจ้าฟ้าจุฬาภรณวลัยลักษณ์อัครราชกุมารี หมู่ที่ ๓	๗,๐๐๐	๗,๐๐๐	๗,๐๐๐	๗,๐๐๐	๗,๐๐๐	การเข้าร่วมโครงการ	ประชาชนหมู่ที่ ๓ มีสุขภาพที่ดีขึ้น	สำนักปลัดฯ อบต.เขาดิน คณะกรรมการหมู่บ้าน หมู่ที่ ๓
๑๘	โครงการสืบสานปณิธาน สมเด็จพระนางเจ้าสิริกิติ์ พระบรมราชินีนาถ สมเด็จพระเทพรัตนราชสุดาฯ สยามบรมราชกุมารี หมู่ที่ ๔	เพื่อให้ประชาชนหมู่ที่ ๔ มีสุขภาพที่ดีขึ้น	อุดหนุนโครงการสืบสานปณิธานสมเด็จพระนางเจ้าสิริกิติ์ พระบรมราชินีนาถ สมเด็จพระเทพรัตนราชสุดาฯ สยามบรมราชกุมารี หมู่ที่ ๔	๗,๐๐๐	๗,๐๐๐	๗,๐๐๐	๗,๐๐๐	๗,๐๐๐	การเข้าร่วมโครงการ	ประชาชนหมู่ที่ ๔ มีสุขภาพที่ดีขึ้น	สำนักปลัดฯ อบต.เขาดิน คณะกรรมการหมู่บ้าน หมู่ที่ ๔

ที่	โครงการ/กิจกรรม	วัตถุประสงค์	เป้าหมาย (ผลผลิตของ โครงการ)	งบประมาณและที่มา					ตัวชี้วัด (KPI)	ผลที่คาดว่าจะได้รับ	หน่วยงานที่ รับผิดชอบ
				๒๕๖๑ (บาท)	๒๕๖๒ (บาท)	๒๕๖๓ (บาท)	๒๕๖๔ (บาท)	๒๕๖๕ (บาท)			
๑๙	โครงการตรวจ สุขภาพเคลื่อนที่ สมเด็จพระเจ้าลูก เธอ เจ้าฟ้าจุฬาภรณ วลัยลักษณ์อัครราช กุมารี หมู่ที่ ๔	เพื่อให้ประชาชน หมู่ที่ ๔ มีสุขภาพ ที่ดีขึ้น	อุดหนุนโครงการ ตรวจสุขภาพ เคลื่อนที่ สมเด็จพระ เจ้าลูกเธอ เจ้าฟ้า จุฬาภรณวลัยลักษณ์ อัครราชกุมารี หมู่ที่ ๔	๗,๐๐๐	๗,๐๐๐	๗,๐๐๐	๗,๐๐๐	๗,๐๐๐	การเข้าร่วม โครงการ	ประชาชน หมู่ที่ ๔ มี สุขภาพ ที่ดีขึ้น	สำนักปลัดฯ อบต.เขาดิน คณะกรรมการ- การหมู่บ้าน หมู่ที่ ๔
๒๐	โครงการรณรงค์และ แก้ไขปัญหายาเสพติด To be number one (ศูนย์เพื่อนใจวัยรุ่น ในชุมชน/หมู่บ้าน) ทูลกระหม่อมหญิง อุบลรัตนราชกัญญา สิริวัฒนาพรรณวดี หมู่ที่ ๔	เพื่อให้ประชาชน หมู่ที่ ๔ มีสุขภาพ ที่ดีขึ้น	อุดหนุนโครงการ รณรงค์และแก้ไข ปัญหายาเสพติด To be number one (ศูนย์เพื่อนใจวัยรุ่น ในชุมชน/หมู่บ้าน) ทูลกระหม่อมหญิง อุบลรัตนราชกัญญา สิริวัฒนาพรรณวดี หมู่ที่ ๔	๖,๐๐๐	๖,๐๐๐	๖,๐๐๐	๖,๐๐๐	๖,๐๐๐	การเข้าร่วม โครงการ	ประชาชน หมู่ที่ ๔ มี สุขภาพ ที่ดีขึ้น	สำนักปลัดฯ อบต.เขาดิน คณะกรรมการ- การหมู่บ้าน หมู่ที่ ๔

ที่	โครงการ/กิจกรรม	วัตถุประสงค์	เป้าหมาย (ผลผลิตของ โครงการ)	งบประมาณและที่มา					ตัวชี้วัด (KPI)	ผลที่คาดว่าจะได้รับ	หน่วยงานที่ รับผิดชอบ
				๒๕๖๑ (บาท)	๒๕๖๒ (บาท)	๒๕๖๓ (บาท)	๒๕๖๔ (บาท)	๒๕๖๕ (บาท)			
๒๑	โครงการ การปรับปรุงภาวะโภชนาการและสุขภาพเด็กของสมเด็จพระเทพรัตนราชสุดาฯ สยามบรมราชกุมารี หมู่ที่ ๕	เพื่อให้ประชาชนหมู่ที่ ๕ มีสุขภาพที่ดีขึ้น	อุดหนุนโครงการการปรับปรุงภาวะโภชนาการและสุขภาพเด็กของสมเด็จพระเทพรัตนราชสุดาฯ สยามบรมราชกุมารี หมู่ที่ ๕	๕,๐๐๐	๕,๐๐๐	๕,๐๐๐	๕,๐๐๐	๕,๐๐๐	การเข้าร่วมโครงการ	ประชาชนหมู่ที่ ๕ มีสุขภาพที่ดีขึ้น	สำนักปลัดฯ อบต.เขาดิน คณะกรรมการหมู่บ้าน หมู่ที่ ๕
๒๒	โครงการตรวจสุขภาพเคลื่อนที่สมเด็จพระเจ้าลูกเธอเจ้าฟ้าจุฬาภรณวลัยลักษณ์อัครราชกุมารี หมู่ที่ ๕	เพื่อให้ประชาชนหมู่ที่ ๕ มีสุขภาพที่ดีขึ้น	อุดหนุนโครงการตรวจสุขภาพเคลื่อนที่สมเด็จพระเจ้าลูกเธอ เจ้าฟ้าจุฬาภรณวลัยลักษณ์อัครราชกุมารี หมู่ที่ ๕	๑๐,๐๐๐	๑๐,๐๐๐	๑๐,๐๐๐	๑๐,๐๐๐	๑๐,๐๐๐	การเข้าร่วมโครงการ	ประชาชนหมู่ที่ ๕ มีสุขภาพที่ดีขึ้น	สำนักปลัดฯ อบต.เขาดิน คณะกรรมการหมู่บ้าน หมู่ที่ ๕

ที่	โครงการ/กิจกรรม	วัตถุประสงค์	เป้าหมาย (ผลผลิตของ โครงการ)	งบประมาณและที่มา					ตัวชี้วัด (KPI)	ผลที่คาดว่าจะได้รับ	หน่วยงานที่ รับผิดชอบ
				๒๕๖๑ (บาท)	๒๕๖๒ (บาท)	๒๕๖๓ (บาท)	๒๕๖๔ (บาท)	๒๕๖๕ (บาท)			
๒๓	โครงการรณรงค์และ แก้ไขปัญหายาเสพติด To be number one (ศูนย์เพื่อนใจวัยรุ่น ในชุมชน/หมู่บ้าน) ทูลกระหม่อมหญิง อุบลรัตนราชกัญญา สิริวัฒนาพรรณวดี หมู่ที่ ๕	เพื่อให้ประชาชน หมู่ที่ ๕ มีสุขภาพ ที่ดีขึ้น	อุดหนุนโครงการ รณรงค์และแก้ไข ปัญหาเสพติด To be number one (ศูนย์เพื่อนใจวัยรุ่น ในชุมชน/หมู่บ้าน) ทูลกระหม่อมหญิง อุบลรัตนราชกัญญา สิริวัฒนาพรรณวดี หมู่ที่ ๕	๕,๐๐๐	๕,๐๐๐	๕,๐๐๐	๕,๐๐๐	๕,๐๐๐	การเข้าร่วม โครงการ	ประชาชน หมู่ที่ ๕ มี สุขภาพ ที่ดีขึ้น	สำนักปลัดฯ อบต.เขาดิน คณะกรรมการ- การหมู่บ้าน หมู่ที่ ๕
๒๔	โครงการ การ ปรับปรุงภาวะ โภชนาการและ สุขภาพเด็กของ สมเด็จพระเทพ รัตนราชสุดาฯ สยามบรมราชกุมารี หมู่ที่ ๖	เพื่อให้ประชาชน หมู่ที่ ๖ มีสุขภาพ ที่ดีขึ้น	อุดหนุนโครงการ การปรับปรุงภาวะ โภชนาการและ สุขภาพเด็กของ สมเด็จพระเทพ รัตนราชสุดาฯ สยาม บรมราชกุมารี หมู่ที่ ๖	๗,๐๐๐	๗,๐๐๐	๗,๐๐๐	๗,๐๐๐	๗,๐๐๐	การเข้าร่วม โครงการ	ประชาชน หมู่ที่ ๖ มี สุขภาพ ที่ดีขึ้น	สำนักปลัดฯ อบต.เขาดิน คณะกรรมการ- การหมู่บ้าน หมู่ที่ ๖

ที่	โครงการ/กิจกรรม	วัตถุประสงค์	เป้าหมาย (ผลผลิตของ โครงการ)	งบประมาณและที่มา					ตัวชี้วัด (KPI)	ผลที่คาดว่าจะได้รับ	หน่วยงานที่ รับผิดชอบ
				๒๕๖๑ (บาท)	๒๕๖๒ (บาท)	๒๕๖๓ (บาท)	๒๕๖๔ (บาท)	๒๕๖๕ (บาท)			
๒๕	โครงการ การพัฒนาระบบสุขภาพในโรงเรียนและชุมชนของสมเด็จพระเทพรัตนราชสุดาฯ สยามบรมราชกุมารี หมู่ที่ ๖	เพื่อให้ประชาชนหมู่ที่ ๖ มีสุขภาพที่ดีขึ้น	อุดหนุนโครงการพัฒนาระบบสุขภาพในโรงเรียนและชุมชนของสมเด็จพระเทพรัตนราชสุดาฯ สยามบรมราชกุมารี หมู่ที่ ๖	๖,๐๐๐	๖,๐๐๐	๖,๐๐๐	๖,๐๐๐	๖,๐๐๐	การเข้าร่วมโครงการ	ประชาชนหมู่ที่ ๖ มีสุขภาพที่ดีขึ้น	สำนักปลัดฯ อบต.เขาดิน คณะกรรมการหมู่บ้าน หมู่ที่ ๖
๒๖	โครงการตรวจสุขภาพเคลื่อนที่สมเด็จพระเจ้าลูกเธอ เจ้าฟ้าจุฬาภรณวลัยลักษณ์อัครราชกุมารี หมู่ที่ ๖	เพื่อให้ประชาชนหมู่ที่ ๖ มีสุขภาพที่ดีขึ้น	อุดหนุนโครงการตรวจสุขภาพเคลื่อนที่ สมเด็จพระเจ้าลูกเธอ เจ้าฟ้าจุฬาภรณวลัยลักษณ์อัครราชกุมารี หมู่ที่ ๖	๗,๐๐๐	๗,๐๐๐	๗,๐๐๐	๗,๐๐๐	๗,๐๐๐	การเข้าร่วมโครงการ	ประชาชนหมู่ที่ ๖ มีสุขภาพที่ดีขึ้น	สำนักปลัดฯ อบต.เขาดิน คณะกรรมการหมู่บ้าน หมู่ที่ ๖
๒๗	โครงการ การพัฒนาระบบสุขภาพในโรงเรียนและชุมชนของสมเด็จพระเทพรัตนราชสุดาฯ สยามบรมราชกุมารี หมู่ที่ ๗	เพื่อให้ประชาชนหมู่ที่ ๗ มีสุขภาพที่ดีขึ้น	อุดหนุนโครงการพัฒนาระบบสุขภาพในโรงเรียนและชุมชนของสมเด็จพระเทพรัตนราชสุดาฯ สยามบรมราชกุมารี หมู่ที่ ๗	๗,๐๐๐	๗,๐๐๐	๗,๐๐๐	๗,๐๐๐	๗,๐๐๐	การเข้าร่วมโครงการ	ประชาชนหมู่ที่ ๗ มีสุขภาพที่ดีขึ้น	สำนักปลัดฯ อบต.เขาดิน คณะกรรมการหมู่บ้าน หมู่ที่ ๗

ที่	โครงการ/กิจกรรม	วัตถุประสงค์	เป้าหมาย (ผลผลิตของ โครงการ)	งบประมาณและที่มา					ตัวชี้วัด (KPI)	ผลที่คาดว่าจะได้รับ	หน่วยงานที่ รับผิดชอบ
				๒๕๖๑ (บาท)	๒๕๖๒ (บาท)	๒๕๖๓ (บาท)	๒๕๖๔ (บาท)	๒๕๖๕ (บาท)			
๒๘	โครงการตรวจ สุขภาพเคลื่อนที่ สมเด็จพระเจ้าลูก เธอ เจ้าฟ้าจุฬาภรณ วลัยลักษณ์อัครราช กุมารี หมู่ที่ ๗	เพื่อให้ประชาชน หมู่ที่ ๗ มีสุขภาพ ที่ดีขึ้น	อุดหนุนโครงการ ตรวจสุขภาพ เคลื่อนที่ สมเด็จพระ เจ้าลูกเธอ เจ้าฟ้า จุฬาภรณวลัยลักษณ์ อัครราชกุมารี หมู่ที่ ๗	๗,๐๐๐	๗,๐๐๐	๗,๐๐๐	๗,๐๐๐	๗,๐๐๐	การเข้าร่วม โครงการ	ประชาชน หมู่ที่ ๗ มี สุขภาพ ที่ดีขึ้น	สำนักปลัดฯ อบต.เขาดิน คณะกรรมการ- การหมู่บ้าน หมู่ที่ ๗
๒๙	โครงการรณรงค์และ แก้ไขปัญหาเสพ ติด To be number one (ศูนย์เพื่อนใจวัยรุ่น ในชุมชน/หมู่บ้าน) ทูลกระหม่อมหญิง อุบลรัตนราชกัญญา สิริวัฒนาพรรณวดี หมู่ที่ ๗	เพื่อให้ประชาชน หมู่ที่ ๗ มีสุขภาพ ที่ดีขึ้น	อุดหนุนโครงการ รณรงค์และแก้ไข ปัญหาเสพติด To be number one (ศูนย์เพื่อนใจวัยรุ่น ในชุมชน/หมู่บ้าน) ทูลกระหม่อมหญิง อุบลรัตนราชกัญญา สิริวัฒนาพรรณวดี หมู่ที่ ๗	๖,๐๐๐	๖,๐๐๐	๖,๐๐๐	๖,๐๐๐	๖,๐๐๐	การเข้าร่วม โครงการ	ประชาชน หมู่ที่ ๗ มี สุขภาพ ที่ดีขึ้น	สำนักปลัดฯ อบต.เขาดิน คณะกรรมการ- การหมู่บ้าน หมู่ที่ ๗
รวม	๒๙ โครงการ	-	-	๓๐๒,๕๐๐	๓๐๒,๕๐๐	๓๐๒,๕๐๐	๓๐๒,๕๐๐	๓๐๒,๕๐๐			

ผ.๐๒



ก. ยุทธศาสตร์จังหวัดที่ ยุทธศาสตร์ที่ ๕ พัฒนาทุนทางสังคมและความมั่นคงสู่สังคมเป็นสุข

ข. ยุทธศาสตร์การพัฒนาขององค์กรปกครองส่วนท้องถิ่นในเขตจังหวัด ยุทธศาสตร์ที่ ๔ ยุทธศาสตร์การพัฒนาด้านการส่งเสริมคุณภาพชีวิต การศึกษา ศิลปะ วัฒนธรรม ประเพณีและภูมิปัญญาท้องถิ่น ฯ

ยุทธศาสตร์ที่ ๔ ยุทธศาสตร์การพัฒนาด้านการส่งเสริมคุณภาพชีวิต การศึกษา ศิลปะ วัฒนธรรม ประเพณีและภูมิปัญญาท้องถิ่น ฯ

**แผนงานสังคมสงเคราะห์**

ที่	โครงการ/กิจกรรม	วัตถุประสงค์	เป้าหมาย (ผลผลิตของ โครงการ)	งบประมาณและที่มา					ตัวชี้วัด (KPI)	ผลที่คาดว่าจะได้รับ	หน่วยงานที่ รับผิดชอบ
				๒๕๖๑ (บาท)	๒๕๖๒ (บาท)	๒๕๖๓ (บาท)	๒๕๖๔ (บาท)	๒๕๖๕ (บาท)			
๑	โครงการบริการสิ่ง อำนวยความสะดวก สำหรับผู้พิการ	เพื่ออำนวยความสะดวก แก่คน พิการ เพื่อความ พร้อมสู่ประชาคม อาเซียน	ป้ายจอดรถ	๓๐,๐๐๐	๓๐,๐๐๐	๓๐,๐๐๐	๓๐,๐๐๐	๓๐,๐๐๐	สวัสดิการ	บริการ สาธารณะ ครอบคลุม	สำนักงานปลัด อบต.เขาดิน หรือหน่วยงาน อื่น
๒	โครงการป้องกันและ แก้ไขปัญหาด้าน อาชญากรรม โรค เอดส์ การละเมิด สิทธิเด็กและสตรี	เพื่อจัดรัฐ สวัสดิการให้แก่ เด็ก สตรี ผู้ป่วย เอดส์	เด็ก สตรี ประชาชน ผู้ป่วยเอดส์ในตำบล	๒๐,๐๐๐	๒๐,๐๐๐	๒๐,๐๐๐	๒๐,๐๐๐	๒๐,๐๐๐	สวัสดิการ	ประชาชนใน ตำบลมีคุณภาพ ชีวิตที่ดีขึ้น	สำนักงานปลัด อบต.เขาดิน หรือหน่วยงาน อื่น

ที่	โครงการ/กิจกรรม	วัตถุประสงค์	เป้าหมาย (ผลผลิตของ โครงการ)	งบประมาณและที่มา					ตัวชี้วัด (KPI)	ผลที่คาดว่าจะได้รับ	หน่วยงานที่ รับผิดชอบ
				๒๕๖๑ (บาท)	๒๕๖๒ (บาท)	๒๕๖๓ (บาท)	๒๕๖๔ (บาท)	๒๕๖๕ (บาท)			
๓	โครงการซ่อมแซมที่อยู่อาศัยให้กับประชาชนผู้ยากไร้และด้อยโอกาส	เพื่อให้สวัสดิการแก่ผู้ยากจนและผู้ด้อยโอกาส	ผู้ยากจนและผู้ด้อยโอกาส	๑๐๐,๐๐๐	๑๐๐,๐๐๐	๑๐๐,๐๐๐	๑๐๐,๐๐๐	๑๐๐,๐๐๐	การซ่อมแซมที่อยู่อาศัย	ซ่อมแซมที่อยู่อาศัยให้กับประชาชนตามความเหมาะสม	สำนักงานปลัด อบต.เขาดิน หรือหน่วยงานอื่น
๔	โครงการส่งเสริมและสนับสนุนการดำเนินงานของสตรีในการประกอบอาชีพ	ฝึกอบรมส่งเสริมทางด้าน เทคนิค การประกอบ อาชีพต่างๆ	ประชาชนในตำบลเขาดิน	๒๐,๐๐๐	๒๐,๐๐๐	๒๐,๐๐๐	๒๐,๐๐๐	๒๐,๐๐๐	บทบาทสตรีที่เพิ่มมากขึ้น	คุณภาพชีวิตของประชาชนในตำบลดีขึ้น	สำนักงานปลัด อบต.เขาดิน หรือหน่วยงานอื่น
๕	โครงการบริการสิ่งอำนวยความสะดวกสำหรับคนพิการ	เพื่อให้คนพิการได้รับบริการสิ่งอำนวยความสะดวก	คนพิการได้รับบริการสิ่งอำนวยความสะดวก	๕,๐๐๐	๕,๐๐๐	๕,๐๐๐	๕,๐๐๐	๕,๐๐๐	คนพิการได้รับบริการสิ่งอำนวยความสะดวก	คนพิการได้รับบริการสิ่งอำนวยความสะดวกเพิ่มขึ้น	สำนักปลัดฯ อบต.เขาดิน หรือหน่วยงานอื่น

ที่	โครงการ/กิจกรรม	วัตถุประสงค์	เป้าหมาย (ผลผลิตของ โครงการ)	งบประมาณและที่มา					ตัวชี้วัด (KPI)	ผลที่คาดว่าจะได้รับ	หน่วยงานที่ รับผิดชอบ
				๒๕๖๑ (บาท)	๒๕๖๒ (บาท)	๒๕๖๓ (บาท)	๒๕๖๔ (บาท)	๒๕๖๕ (บาท)			
๖	โครงการพัฒนา คุณภาพชีวิตคน พิการผู้ดูแลคนพิการ	เพื่อพัฒนา คุณภาพชีวิตคน พิการผู้ดูแลคน พิการ	พัฒนาคุณภาพชีวิต คนพิการผู้ดูแลคน พิการ	๒๐,๐๐๐	๒๐,๐๐๐	๒๐,๐๐๐	๒๐,๐๐๐	๒๐,๐๐๐	มีการพัฒนา คุณภาพชีวิตคน พิการผู้ดูแลคน พิการ	พัฒนาคุณภาพ ชีวิตคนพิการ ผู้ดูแลคนพิการ	สำนักปลัดฯ อบต.เขาดิน หรือหน่วยงาน อื่น
รวม	๖ โครงการ	-	-	๑๙๕,๐๐๐	๑๙๕,๐๐๐	๑๙๕,๐๐๐	๑๙๕,๐๐๐	๑๙๕,๐๐๐			

ก. ยุทธศาสตร์จังหวัดที่ ยุทธศาสตร์ที่ ๓ พัฒนาการท่องเที่ยวเชิงนิเวศและวัฒนธรรมได้มาตรฐาน

ข. ยุทธศาสตร์การพัฒนาขององค์กรปกครองส่วนท้องถิ่นในเขตจังหวัด

ยุทธศาสตร์ที่ ๔ ยุทธศาสตร์การพัฒนาด้านการส่งเสริมคุณภาพชีวิต การศึกษา ศิลปะ วัฒนธรรม ประเพณีและภูมิปัญญาฯ

แผนงานการศึกษา

ที่	โครงการ/กิจกรรม	วัตถุประสงค์	เป้าหมาย (ผลผลิตของ โครงการ)	งบประมาณและที่มา					ตัวชี้วัด (KPI)	ผลที่คาดว่าจะได้รับ	หน่วยงานที่รับผิดชอบ
				๒๕๖๑ (บาท)	๒๕๖๒ (บาท)	๒๕๖๓ (บาท)	๒๕๖๔ (บาท)	๒๕๖๕ (บาท)			
๑	โครงการฝึกอบรมส่งเสริมและอนุรักษ์ดนตรีไทย	เพื่อส่งเสริมเด็กและเยาวชนใช้เวลาว่างให้เป็นประโยชน์	เด็กและเยาวชนในตำบลเขาดิน	-	๑๐๐,๐๐๐	-	-	-	ฝึกอบรมส่งเสริมและอนุรักษ์ดนตรีไทย	เด็กและเยาวชนได้ใช้เวลาว่างให้เป็นประโยชน์	กองการศึกษาฯ อบต.เขาดินหรือหน่วยงานอื่น
๒	โครงการอาหารกลางวัน (อุดหนุนงบประมาณให้กับโรงเรียนวัดเขาดิน)	เพื่อให้นักเรียนชั้นอนุบาล - ประถมศึกษาปีที่ ๖ ทุกคนได้รับประทานอาหารกลางวัน	นักเรียนโรงเรียนวัดเขาดินชั้นอนุบาล - ประถมศึกษาปีที่ ๖ ได้รับประทานอาหารกลางวันที่มีคุณค่าตามหลักโภชนาการ	๑,๐๖๐,๐๐๐	๑,๐๖๐,๐๐๐	๑,๓๔๐,๐๐๐	๑,๔๒๔,๐๐๐	๑,๕๐๘,๐๐๐	ครูและอาหารกลางวันมีคุณภาพ	นักเรียนทุกคนได้รับประทานอาหารกลางวันที่มีคุณค่าทางโภชนาการและมีสุขภาพร่างกายที่ดีส่งผลให้คุณภาพการศึกษาดีขึ้น	กองการศึกษาฯ อบต.เขาดินโรงเรียนวัดเขาดินหรือหน่วยงานอื่น

ที่	โครงการ/กิจกรรม	วัตถุประสงค์	เป้าหมาย (ผลผลิตของโครงการ)	งบประมาณและที่มา					ตัวชี้วัด (KPI)	ผลที่คาดว่าจะได้รับ	หน่วยงานที่รับผิดชอบ
				๒๕๖๑ (บาท)	๒๕๖๒ (บาท)	๒๕๖๓ (บาท)	๒๕๖๔ (บาท)	๒๕๖๕ (บาท)			
๓	โครงการสนับสนุนค่าใช้จ่ายการบริหารสถานศึกษา	๑.เพื่อให้นักเรียนทุกคนได้รับประทานอาหารกลางวันที่มีคุณค่าทางโภชนาการและถูกสุขลักษณะอย่างทั่วถึง ๒.เพื่อให้นักเรียนได้รับการส่งเสริมพัฒนาการครบทุกด้านเป็นไปตามจุดหมายของหลักสูตรที่กำหนด ๓.เพื่อให้นักเรียนมีหนังสือเรียนเครื่องแบบนักเรียนและอุปกรณ์การเรียนที่เหมาะสมกับวัย	๑.เบิกหักผลักส่งสนับสนุนค่าโครงการอาหารกลางวันสำหรับศูนย์พัฒนาเด็กเล็ก องค์การบริหารส่วนตำบลเขาดิน ๒.เบิกหักผลักส่งเงินสนับสนุนค่าจัดการเรียนการสอน (รายหัว) สำหรับศูนย์พัฒนาเด็กเล็ก อบต.เขาดิน ๓.เบิกหักผลักส่งเงินสนับสนุนค่านั่งสือเรียนสำหรับศูนย์พัฒนาเด็กเล็ก อบต.เขาดิน ๔.เบิกหักผลักส่งเงินสนับสนุนค่าอุปกรณ์การเรียนสำหรับศูนย์พัฒนาเด็กเล็ก อบต.เขาดิน ๕.เบิกหักผลักส่งเงินสนับสนุนค่าเครื่องแบบนักเรียนสำหรับศูนย์พัฒนาเด็กเล็กอบต.เขาดิน ๖.เบิกหักผลักส่งเงินสนับสนุนค่ากิจกรรมพัฒนาผู้เรียนสำหรับศูนย์พัฒนาเด็กเล็ก อบต.เขาดิน	๔๓๕,๖๐๐	๔๓๕,๖๐๐	๔๖๓,๘๐๐	๔๗๑,๕๓๐	๔๗๙,๒๖๐	กองการศึกษาฯ และวัฒนธรรมมีการเบิกหักเงินงบประมาณโครงการสนับสนุนค่าใช้จ่ายการบริหารสถานศึกษาให้แก่ศูนย์พัฒนาเด็กเล็ก	๑.นักเรียนทุกคนได้รับประทานอาหารกลางวันที่มีคุณค่าทางโภชนาการและถูกสุขลักษณะอย่างทั่วถึง ๒.นักเรียนได้รับการส่งเสริมพัฒนาการครบทุกด้านเป็นไปตามจุดหมายของหลักสูตรที่กำหนด ๓.นักเรียนมีหนังสือเรียนเครื่องแบบนักเรียนและอุปกรณ์การเรียนที่เหมาะสมกับวัย	กองการศึกษา อบต.เขาดิน ศพด.หรือหน่วยงานอื่น

ที่	โครงการ/กิจกรรม	วัตถุประสงค์	เป้าหมาย (ผลผลิตของโครงการ)	งบประมาณและที่มา					ตัวชี้วัด (KPI)	ผลที่คาดว่าจะได้รับ	หน่วยงานที่รับผิดชอบ
				๒๕๖๑ (บาท)	๒๕๖๒ (บาท)	๒๕๖๓ (บาท)	๒๕๖๔ (บาท)	๒๕๖๕ (บาท)			
๔	โครงการอาหารเสริมนม (ร.ร.วัดเขาดินและ ศพด.อบต.เขาดิน)	เพื่อให้เป็นไปตามนโยบายของรัฐบาล	๑.นักเรียนโรงเรียน วัดเขาดินตั้งแต่ระดับชั้นอนุบาล ถึงประถมศึกษาปีที่ ๖ ได้ดื่มนมที่มีคุณค่าทางโภชนาการ ๒.นักเรียนที่เข้ารับบริการศูนย์พัฒนาเด็กเล็ก อบต.เขาดิน ได้ดื่มนมที่มีคุณค่าทางโภชนาการ	๖๘๘,๔๘๐	๖๘๘,๔๘๐	๘๒๑,๖๐๐	๘๖๗,๓๖๐	๙๑๓,๑๒๐	๑.นักเรียนโรงเรียน วัดเขาดิน ตั้งแต่ระดับชั้นอนุบาล ถึงประถมศึกษาปีที่ ๖ ที่เข้าร่วมโครงการ ร้อยละ ๘๐ มีภาวะโภชนาการที่ดี ๒.นักเรียนที่เข้ารับบริการศูนย์พัฒนาเด็กเล็ก อบต.เขาดิน ร้อยละ ๘๐ มีภาวะโภชนาการที่ดี	๑.นักเรียนโรงเรียน วัดเขาดิน ตั้งแต่ระดับชั้นอนุบาล ถึงประถมศึกษาปีที่ ๖ ที่เข้าร่วมโครงการได้รับอาหารเสริมนมมีคุณค่าทางโภชนาการ ๒.นักเรียนศูนย์พัฒนาเด็กเล็ก อบต.เขาดิน เข้าร่วมโครงการ ได้รับอาหารเสริมนมที่มีคุณค่าทางโภชนาการ	กองการศึกษาฯ โรงเรียนวัดเขาดิน ศพด.เขาดิน หรือหน่วยงานอื่น

ที่	โครงการ/กิจกรรม	วัตถุประสงค์	เป้าหมาย (ผลผลิตของโครงการ)	งบประมาณและที่มา					ตัวชี้วัด (KPI)	ผลที่คาดว่าจะได้รับ	หน่วยงานที่รับผิดชอบ
				๒๕๖๑ (บาท)	๒๕๖๒ (บาท)	๒๕๖๓ (บาท)	๒๕๖๔ (บาท)	๒๕๖๕ (บาท)			
๕	โครงการจัดซื้อสื่อการเรียนการสอน วัสดุการศึกษาและหรือเครื่องเล่น พัฒนาการเด็กปฐมวัย	เพื่อสนับสนุนให้มีสื่อการเรียนการสอน วัสดุการศึกษาและหรือเครื่องเล่น พัฒนาการเด็กปฐมวัย ใช้ในการจัดการเรียนการสอนให้มีประสิทธิภาพ	นักเรียนได้มีโอกาสเรียนรู้และปฏิสัมพันธ์จากสื่อวัสดุการศึกษาหรือเครื่องเล่น พัฒนาการเด็กปฐมวัย	๑๒๓,๐๐๐	๑๒๓,๐๐๐	๑๒๓,๐๐๐	๑๒๓,๐๐๐	๑๒๓,๐๐๐	สื่อการเรียนการสอน วัสดุ การศึกษาและหรือ เครื่องเล่น พัฒนาการเด็กปฐมวัยที่มีมาตรฐาน	ครูและบุคลากรทางการศึกษาของ ศูนย์พัฒนาเด็กเล็ก อบต.เขาดิน มีสื่อการเรียนการสอน วัสดุ การศึกษา และหรือเครื่องเล่น พัฒนาการเด็กปฐมวัยใช้ในการสอน	กอง การศึกษาฯ อบต.เขาดิน ศพต.หรือ หน่วยงานอื่น
๖	โครงการปรับปรุงพื้นสนามเด็กเล่น	เพื่อจัดให้มีพื้นสนามเด็กเล่นที่มีความเหมาะสมและปลอดภัยต่อผู้เรียน	ปรับปรุงพื้นสนามเด็กเล่นของศูนย์พัฒนาเด็กเล็ก อบต.เขาดิน จำนวน ๑ แห่ง	๑,๐๐๐,๐๐๐	๙๕๖,๐๐๐	-	-	-	มีการปรับปรุงพื้นสนามเด็กเล่นที่มีมาตรฐาน	ศูนย์พัฒนาเด็กเล็ก อบต.เขาดิน มีพื้นสนามเด็กเล่นที่เหมาะสมและปลอดภัย	กอง การศึกษาฯ อบต.เขาดิน หรือหน่วยงานอื่น

ที่	โครงการ/กิจกรรม	วัตถุประสงค์	เป้าหมาย (ผลผลิตของโครงการ)	งบประมาณและที่มา					ตัวชี้วัด (KPI)	ผลที่คาดว่าจะได้รับ	หน่วยงานที่รับผิดชอบ
				๒๕๖๑ (บาท)	๒๕๖๒ (บาท)	๒๕๖๓ (บาท)	๒๕๖๔ (บาท)	๒๕๖๕ (บาท)			
๗	โครงการก่อสร้าง โดมหลังคาคลุมพื้นที่ บริเวณศูนย์พัฒนา เด็กเล็ก อบต.เขาดิน	เพื่อก่อสร้าง โดมหลังคาคลุม พื้นที่บริเวณ ศูนย์พัฒนาเด็ก เล็กให้มีความ พร้อมในการจัด กิจกรรมการ เรียนการสอน และกิจกรรม ต่างๆ ของ ศูนย์ฯให้มีความ สมบูรณ์และมี ประสิทธิภาพ ยิ่งขึ้น	โดมหลังคาคลุมพื้นที่ บริเวณศูนย์พัฒนาเด็ก เล็ก อบต.เขาดิน ตาม ขนาดที่ อบต.เขาดิน กำหนด	๑,๕๐๐,๐๐๐	-	-	-	-	ก่อสร้างโดมที่มี มาตรฐาน	ศูนย์พัฒนาเด็ก เล็ก อบต.เขาดิน มีโดมหลังคา คลุมพื้นที่บริเวณ ศูนย์พัฒนาเด็ก เล็ก ให้มีความ พร้อมในการจัด กิจกรรมการ เรียนการสอน และกิจกรรม ต่างๆ ของศูนย์ฯ ให้มีความ สมบูรณ์และมี ประสิทธิภาพ ยิ่งขึ้น	กอง การศึกษาฯ อบต.เขาดิน ศพด.หรือ หน่วยงานอื่น
๘	โครงการวันเด็ก แห่งชาติ	เพื่อจัดกิจกรรม วันเด็กแห่งชาติ ให้กับนักเรียน ของศูนย์พัฒนา เด็กเล็ก อบต. เขาดิน	นักเรียนทุกคนที่เข้ารับ บริการศูนย์พัฒนาเด็ก เล็กองค์การบริหารส่วน ตำบลเขาดิน	๑๐,๐๐๐	๑๐,๐๐๐	๑๐,๐๐๐	๑๐,๐๐๐	๑๐,๐๐๐	การจัดกิจกรรมวัน เด็กแห่งชาติ	นักเรียนของ ศูนย์พัฒนาเด็ก เล็ก อบต.เขาดิน ได้ร่วมโครงการ วันเด็กแห่งชาติ อย่างมีความสุข	กอง การศึกษาฯ อบต.เขาดิน ศพด.หรือ หน่วยงานอื่น



ที่	โครงการ/กิจกรรม	วัตถุประสงค์	เป้าหมาย (ผลผลิตของโครงการ)	งบประมาณและที่มา					ตัวชี้วัด (KPI)	ผลที่คาดว่าจะได้รับ	หน่วยงานที่รับผิดชอบ
				๒๕๖๑ (บาท)	๒๕๖๒ (บาท)	๒๕๖๓ (บาท)	๒๕๖๔ (บาท)	๒๕๖๕ (บาท)			
๙	โครงการฝึกอบรมส่งเสริมการพัฒนาการเรียนรู้เด็กปฐมวัย	เพื่อส่งเสริมให้นักเรียนได้เรียนรู้จากประสบการณ์ตรงในการไปศึกษาแหล่งเรียนรู้นอกศูนย์พัฒนาเด็กเล็ก	ครู บุคลากรทางการศึกษาของศูนย์พัฒนาเด็กเล็ก อบต.เขาดิน นักเรียน และเจ้าหน้าที่ประจำโครงการ ปีละ ๑ ครั้ง	๓๐,๐๐๐	๓๐,๐๐๐	๓๐,๐๐๐	๓๐,๐๐๐	-	นักเรียนศูนย์พัฒนาเด็กเล็ก อบต.เขาดินที่เข้าร่วมโครงการผ่านเกณฑ์การประเมินผลการตามแบบประเมินผลโครงการร้อยละ ๖๐ ขึ้นไป	นักเรียนได้เรียนรู้จากประสบการณ์ตรงในการไปศึกษาแหล่งเรียนรู้นอกสถานศึกษา	กองการศึกษา ศพด.อบต.เขาดินหรือหน่วยงานอื่น
๑๐	โครงการส่งเสริมพัฒนาการเรียนรู้เด็กปฐมวัยนอกสถานศึกษา	เพื่อส่งเสริมให้นักเรียนได้เรียนรู้จากประสบการณ์ตรงในการไปศึกษาแหล่งเรียนรู้นอกสถานศึกษา	ครู บุคลากรทางการศึกษาและนักเรียนศูนย์พัฒนาเด็กเล็ก อบต.เขาดิน ศึกษาแหล่งเรียนรู้นอกสถานศึกษา ปีละ ๑ ครั้ง	-	๒๖,๒๓๐	๒๕,๘๐๐	๒๖,๒๓๐	๒๖,๖๖๐	นักเรียนศูนย์พัฒนาเด็กเล็ก อบต.เขาดินที่เข้าร่วมโครงการผ่านเกณฑ์การประเมินผลตามแบบประเมินผลโครงการร้อยละ ๖๐ ขึ้นไป	นักเรียนได้เรียนรู้จากประสบการณ์ในการไปศึกษาแหล่งเรียนรู้นอกสถานศึกษา	ศูนย์พัฒนาเด็กเล็ก อบต.เขาดิน

ที่	โครงการ/กิจกรรม	วัตถุประสงค์	เป้าหมาย (ผลผลิตของโครงการ)	งบประมาณและที่มา					ตัวชี้วัด (KPI)	ผลที่คาดว่าจะได้รับ	หน่วยงานที่รับผิดชอบ
				๒๕๖๑ (บาท)	๒๕๖๒ (บาท)	๒๕๖๓ (บาท)	๒๕๖๔ (บาท)	๒๕๖๕ (บาท)			
๑๑	โครงการพัฒนาการจัดการเรียนการสอนตามหลักสูตรการศึกษาปฐมวัย	เพื่อส่งเสริมการจัดการเรียนการสอนตามสาระการเรียนรู้ของหลักสูตรการศึกษาปฐมวัย	จัดหาสื่อการเรียน การสอนวัสดุการศึกษา และหรือเครื่องเล่น พัฒนาการเด็กปฐมวัย สำหรับพัฒนาการจัดการเรียนการสอนตามหลักสูตรการศึกษาปฐมวัย	-	๑๐๓,๗๐๐	๑๐๒,๐๐๐	๑๐๓,๗๐๐	๑๐๕,๔๐๐	นักเรียนร้อยละ ๘๐ มีพัฒนาการสมวัย ครบทั้ง ๔ ด้าน	นักเรียนได้รับการส่งเสริมพัฒนาการครบทุกด้านเป็นไปตามจุดหมายของหลักสูตรที่กำหนด	ศูนย์พัฒนาเด็กเล็ก อบต.เขาดิน
๑๒	โครงการส่งเสริมการสอนภาษาอังกฤษ เพื่อเตรียมความพร้อมก้าวสู่การเป็นพลเมืองอาเซียน	เพื่อให้นักเรียนเกิดการเรียนรู้ และมี ความคุ้นเคยกับ ภาษาอังกฤษที่เป็นภาษาที่สอง อย่างเป็น ธรรมชาติ	นักเรียนทุกคนที่เข้ารับ บริการศูนย์พัฒนาเด็ก เล็กองค์การบริหารส่วน ตำบลเขาดินมี พัฒนาการด้านการ สื่อสารภาษาอังกฤษ	-	-	๑๐๐,๐๐๐	๑๐๐,๐๐๐	-	การจัดกิจกรรมส่งเสริมการสอน ภาษาอังกฤษ	นักเรียนเกิดการ เรียนรู้และมี ความคุ้นเคยกับ ภาษาอังกฤษที่เป็นภาษาที่สอง อย่างเป็น ธรรมชาติ	กอง การศึกษา ศพด.อบต.เขาดินหรือ หน่วยงานอื่น

ที่	โครงการ/กิจกรรม	วัตถุประสงค์	เป้าหมาย (ผลผลิตของโครงการ)	งบประมาณและที่มา					ตัวชี้วัด (KPI)	ผลที่คาดว่าจะได้รับ	หน่วยงานที่รับผิดชอบ
				๒๕๖๑ (บาท)	๒๕๖๒ (บาท)	๒๕๖๓ (บาท)	๒๕๖๔ (บาท)	๒๕๖๕ (บาท)			
๑๓	กิจกรรมส่งครูและผู้ดูแลเด็กเข้ารับการฝึกอบรม	เพื่อส่งเสริมให้ครูและผู้ดูแลเด็ก มีความรู้ความเข้าใจและปฏิบัติหน้าที่ด้วยความมั่นใจ	ครูและผู้ดูแลเด็กเข้ารับการฝึกอบรมอย่างน้อยปีละ ๑ ครั้ง	๒๐,๐๐๐	๒๐,๐๐๐	๓๕,๐๐๐	๔๐,๐๐๐	๔๕,๐๐๐	ผู้ดูแลเด็กได้รับการฝึกอบรม	ครูและผู้ดูแลเด็กได้รับการพัฒนาอย่างต่อเนื่องตามศักยภาพของตนเอง	กองการศึกษา อบต.เขาดิน หรือหน่วยงานอื่น
๑๔	โครงการเข้าค่ายรักการอ่าน(อุดหนุนงบประมาณให้กับโรงเรียนวัดเขาดิน)	เพื่อพัฒนาการเรียนการสอนในกลุ่มสาระการเรียนรู้ภาษาไทย	๑.นักเรียนโรงเรียนวัดเขาดิน ๒.นักเรียนมีทักษะทางด้านการใช้ภาษา และนิสัยรักการอ่านได้เป็นอย่างดี	๓๐,๐๐๐	๓๐,๐๐๐	๓๐,๐๐๐	๓๐,๐๐๐	๓๐,๐๐๐	การจัดกิจกรรมเข้าค่ายรักการอ่าน	ผลสัมฤทธิ์ทางการเรียนรายวิชาภาษาไทยของนักเรียนสูงขึ้น	กองการศึกษา โรงเรียนวัดเขาดินหรือหน่วยงานอื่น

ที่	โครงการ/กิจกรรม	วัตถุประสงค์	เป้าหมาย (ผลผลิตของโครงการ)	งบประมาณและที่มา					ตัวชี้วัด (KPI)	ผลที่คาดว่าจะได้รับ	หน่วยงานที่รับผิดชอบ
				๒๕๖๑ (บาท)	๒๕๖๒ (บาท)	๒๕๖๓ (บาท)	๒๕๖๔ (บาท)	๒๕๖๕ (บาท)			
๑๕	โครงการเข้าค่ายภาษาอังกฤษ (อุดหนุนงบประมาณให้กับโรงเรียนวัดเขาติน)	เพื่อพัฒนาการเรียนการสอนในกลุ่มสาระการเรียนรู้ภาษาต่างประเทศ	๑.นักเรียนโรงเรียนวัดเขาติน ๒.นักเรียนมีทักษะการใช้ภาษาอังกฤษเพื่อการสื่อสารในชีวิตประจำวันได้ถูกต้องและมีเจตคติที่ดีต่อภาษาอังกฤษ	๓๐,๐๐๐	๓๐,๐๐๐	๓๐,๐๐๐	๓๐,๐๐๐	-	การจัดกิจกรรมเข้าค่ายภาษาอังกฤษ	ผลสัมฤทธิ์ทางการเรียนรายวิชาภาษาอังกฤษของนักเรียนสูงขึ้น	กองการศึกษาฯโรงเรียนวัดเขาติน อบต.เขาตินหรือหน่วยงานอื่น
๑๖	โครงการเข้าค่ายคณิตศาสตร์ (อุดหนุนงบประมาณให้กับโรงเรียนวัดเขาติน)	เพื่อพัฒนาการเรียนการสอนในกลุ่มสาระการเรียนรู้คณิตศาสตร์	๑.นักเรียนโรงเรียนวัดเขาติน ๒.นักเรียนมีทักษะด้านคณิตศาสตร์และการคิดคำนวณได้เป็นอย่างดี	๓๐,๐๐๐	๓๐,๐๐๐	๓๐,๐๐๐	๓๐,๐๐๐	-	การจัดกิจกรรมเข้าค่ายคณิตศาสตร์	ผลสัมฤทธิ์ทางการเรียนรายวิชาคณิตศาสตร์ของนักเรียนสูงขึ้น	กองการศึกษาฯโรงเรียนวัดเขาติน อบต.เขาตินหรือหน่วยงานอื่น

ที่	โครงการ/กิจกรรม	วัตถุประสงค์	เป้าหมาย (ผลผลิตของโครงการ)	งบประมาณและที่มา					ตัวชี้วัด (KPI)	ผลที่คาดว่าจะได้รับ	หน่วยงานที่รับผิดชอบ
				๒๕๖๑ (บาท)	๒๕๖๒ (บาท)	๒๕๖๓ (บาท)	๒๕๖๔ (บาท)	๒๕๖๕ (บาท)			
๑๗	โครงการเข้าค่ายพักแรมลูกเสือ - เนตรนารี(อุดหนุนงบประมาณให้กับโรงเรียนวัดเขาดิน)	เพื่อให้นักเรียนได้รับประสบการณ์ตรงในการอยู่ร่วมกันเป็นหมู่คณะ	๑.นักเรียนโรงเรียนวัดเขาดินชั้นประถมศึกษาปีที่ ๔ ชั้นมัธยมศึกษาปีที่๓. ๒. นักเรียนมีระเบียบวินัยและมีทักษะในการดำเนินชีวิตร่วมกันกับผู้อื่น	๕๐,๐๐๐	๕๐,๐๐๐	๕๐,๐๐๐	๕๐,๐๐๐	๕๐,๐๐๐	การจัดกิจกรรมเข้าค่ายพักแรมลูกเสือ - เนตรนารี	นักเรียนมีระเบียบวินัยและรู้จักบทบาทหน้าที่ของตนเอง	กองการศึกษาฯโรงเรียนวัดเขาดิน อบต.เขาดินหรือหน่วยงานอื่น
๑๘	โครงการเข้าค่ายวิทยาศาสตร์ (อุดหนุนงบประมาณให้กับโรงเรียนวัดเขาดิน)	เพื่อพัฒนาการเรียนการสอนในกลุ่มสาระการเรียนรู้วิทยาศาสตร์	๑.นักเรียนโรงเรียนวัดเขาดิน ๒.นักเรียนมีทักษะด้านวิทยาศาสตร์และการทดลองได้เป็นอย่างดี	๓๐,๐๐๐	๓๐,๐๐๐	๓๐,๐๐๐	๓๐,๐๐๐	๓๐,๐๐๐	การจัดกิจกรรมเข้าค่ายวิทยาศาสตร์	ผลสัมฤทธิ์ทางการเรียนรายวิชาวิทยาศาสตร์ของนักเรียนสูงขึ้น	กองการศึกษาฯโรงเรียนวัดเขาดิน อบต.เขาดินหรือหน่วยงานอื่น
๑๙	โครงการทัศนศึกษา (อุดหนุนงบประมาณให้กับโรงเรียนวัดเขาดิน)	เพื่อให้นักเรียนได้เรียนรู้จากประสบการณ์ตรงในการไปศึกษาแหล่งเรียนรู้ต่างๆนอกโรงเรียน	นักเรียนโรงเรียนวัดเขาดินชั้นประถมศึกษาปีที่ ๔ - ชั้นมัธยมศึกษาปีที่ ๓	๕๐,๐๐๐	๕๐,๐๐๐	๕๐,๐๐๐	๕๐,๐๐๐	๕๐,๐๐๐	การจัดกิจกรรมทัศนศึกษา	นักเรียนนำความรู้ที่ได้รับไปประยุกต์ใช้ในชีวิตประจำวันได้	กองการศึกษาฯโรงเรียนวัดเขาดิน อบต.เขาดินหรือหน่วยงานอื่น

ที่	โครงการ/กิจกรรม	วัตถุประสงค์	เป้าหมาย (ผลผลิตของ โครงการ)	งบประมาณและที่มา					ตัวชี้วัด (KPI)	ผลที่คาดว่าจะได้รับ	หน่วยงานที่ รับผิดชอบ
				๒๕๖๑ (บาท)	๒๕๖๒ (บาท)	๒๕๖๓ (บาท)	๒๕๖๔ (บาท)	๒๕๖๕ (บาท)			
๒๐	โครงการเข้าค่ายศิลปะ(อุดหนุนงบประมาณให้กับโรงเรียนวัดเขาดิน)	เพื่อพัฒนาการเรียนการสอนในกลุ่มสาระการเรียนรู้ศิลปะ	๑. นักเรียนโรงเรียนวัดเขาดิน ๒. นักเรียนมีทักษะทางด้านศิลปะได้เป็นอย่างดี	๓๐,๐๐๐	๓๐,๐๐๐	๓๐,๐๐๐	๓๐,๐๐๐	๓๐,๐๐๐	การจัดกิจกรรมเข้าค่ายศิลปะ	ผลสัมฤทธิ์ทางการเรียนรายวิชาศิลปะของนักเรียนสูงขึ้น	กองการศึกษา โรงเรียนวัดเขาดิน อบต.เขาดินหรือ หน่วยงานอื่น
๒๑	โครงการฝึกอบรมพัฒนาพ่อแม่ผู้ปกครองเด็กปฐมวัย	เพื่อส่งเสริมให้ความรู้และทักษะแก่พ่อแม่ผู้ปกครองเด็กปฐมวัยในการอบรมเลี้ยงดูเด็กปฐมวัย	พ่อแม่ ผู้ปกครองเด็กปฐมวัย ศูนย์พัฒนาเด็กเล็ก อบต.เขาดิน	๓๐,๐๐๐	๓๐,๐๐๐	๓๐,๐๐๐	๓๐,๐๐๐	-	ฝึกอบรมพัฒนาพ่อแม่ ผู้ปกครองเด็กปฐมวัย	พ่อแม่ ผู้ปกครองเด็กปฐมวัยมีความรู้และทักษะในการอบรมเลี้ยงดูเด็กปฐมวัย	กองการศึกษา อบต.เขาดิน ศพต.หรือ หน่วยงานอื่น
๒๒	โครงการเข้าค่ายฝึกอบรมคุณธรรมและจริยธรรม	เพื่อส่งเสริมให้เด็กและเยาวชนเกิดภูมิคุ้มกันที่ดีกับตนเองและสามารถนำหลักธรรมทางพระพุทธศาสนาไปประยุกต์ใช้ในชีวิตประจำวันได้อย่างเหมาะสม	นักเรียนโรงเรียนวัดเขาดิน	๙๕,๐๐๐	๙๕,๐๐๐	๑๐๐,๐๐๐	๑๐๐,๐๐๐	๑๐๐,๐๐๐	การจัดกิจกรรมเข้าค่ายฝึกอบรมคุณธรรมและจริยธรรม	เด็กและเยาวชนเกิดภูมิคุ้มกันที่ดีกับตนเองและสามารถนำหลักธรรมทางพระพุทธศาสนาไปประยุกต์ใช้ในชีวิตประจำวันได้อย่างเหมาะสม	กองการศึกษา อบต.เขาดิน หรือหน่วยงานอื่น

ที่	โครงการ/กิจกรรม	วัตถุประสงค์	เป้าหมาย (ผลผลิตของ โครงการ)	งบประมาณและที่มา					ตัวชี้วัด (KPI)	ผลที่คาดว่าจะ ได้รับ	หน่วยงานที่ รับผิดชอบ
				๒๕๖๑ (บาท)	๒๕๖๒ (บาท)	๒๕๖๓ (บาท)	๒๕๖๔ (บาท)	๒๕๖๕ (บาท)			
๒๓	โครงการฝึกอบรม ป้องกันและแก้ไข ปัญหาเสพติด	เพื่อส่งเสริมให้เด็ก และเยาวชนมีทัศนคติ ที่ถูกต้องเกี่ยวกับยา เสพติด	นักเรียนโรงเรียน วัดเขาหิน	๒๕,๐๐๐	๒๕,๐๐๐	๒๕,๐๐๐	๒๕,๐๐๐	๒๕,๐๐๐	ฝึกอบรม ป้องกันและ แก้ไขปัญหา เสพติด	เด็กและเยาวชนมี ความรู้ความเข้าใจ และทัศนคติที่ ถูกต้องเกี่ยวกับยา เสพติด	กอง การศึกษาฯ อบต.เขาหิน หรือหน่วยงาน อื่น
๒๔	โครงการจัดซื้อกล้อง ถ่ายภาพนิ่งระบบ ดิจิทัล	เพื่อจัดซื้อกล้อง ถ่ายภาพสำหรับใช้ใน การเก็บภาพกิจกรรม โครงการของศูนย์ พัฒนาเด็กเล็ก อบต. เขาหิน	กล้องถ่ายภาพนิ่ง ระบบดิจิทัล จำนวน ๑ ตัว	๙,๐๐๐	-	-	-	-	กล้องถ่าย ภาพนิ่งระบบ ดิจิทัล	ศูนย์พัฒนาเด็กเล็ก อบต.เขาหิน มี กล้องถ่ายภาพนิ่ง ระบบดิจิทัลเพื่อ ใช้ในการเก็บภาพ กิจกรรมโครงการ ได้อย่างมี ประสิทธิภาพยิ่งขึ้น	กอง การศึกษาฯ อบต.เขาหิน หรือหน่วยงาน อื่น
๒๕	โครงการจัดซื้อชั้น วางรองเท้าสำหรับเด็ก ปฐมวัย	เพื่อให้ศูนย์พัฒนาเด็ก เล็ก อบต.เขาหิน มี สภาพแวดล้อมที่ เหมาะสมและเอื้อต่อ การเรียนรู้ของผู้เรียน	ชั้นวางรองเท้า สำหรับเด็ก ปฐมวัย จำนวน ๔ ชุด	๒๘,๐๐๐	-	-	-	-	ศูนย์พัฒนาเด็ก เล็ก อบต.เขา หิน มีชั้นวาง รองเท้าสำหรับเด็ก ปฐมวัย อย่างมีคุณภาพ	ศูนย์พัฒนาเด็กเล็ก อบต.เขาหินมี สภาพแวดล้อมที่ เหมาะสมและเอื้อ ต่อการเรียนรู้ของ ผู้เรียน	กอง การศึกษาฯ อบต.เขาหิน หรือหน่วยงาน อื่น

ที่	โครงการ/กิจกรรม	วัตถุประสงค์	เป้าหมาย (ผลผลิตของ โครงการ)	งบประมาณและที่มา					ตัวชี้วัด (KPI)	ผลที่คาดว่าจะได้รับ	หน่วยงานที่ รับผิดชอบ
				๒๕๖๑ (บาท)	๒๕๖๒ (บาท)	๒๕๖๓ (บาท)	๒๕๖๔ (บาท)	๒๕๖๕ (บาท)			
๒๖	โครงการจ้างเหมา จัดทำป้ายบอร์ด ประชาสัมพันธ์	เพื่อให้ผู้ปกครอง นักเรียนและ ประชาชนเข้าถึง ข้อมูลข่าวสารของ ศูนย์พัฒนาเด็กเล็ก อบต.เขาดิน	จัดทำบอร์ด ประชาสัมพันธ์ จำนวน ๒ บอร์ด	-	๒๐,๐๐๐	-	-	-	ศูนย์พัฒนาเด็ก เล็ก อบต.เขา ดิน มีบอร์ด ประชาสัมพันธ์	ผู้ปกครอง นักเรียน และประชาชน ได้รับข่าวสารมาก ขึ้น	กองการศึกษา ศาสนาและ วัฒนธรรม
๒๗	โครงการพัฒนา ระบบประกัน คุณภาพภายใน สถานศึกษา	เพื่อรายงานผลการ ดำเนินการพัฒนา คุณภาพการศึกษา	ระบบประกัน คุณภาพภายใน สถานศึกษาได้รับ การพัฒนาขึ้น	-	-	-	-	-	ศูนย์พัฒนาเด็ก เล็ก อบต.เขา ดิน มีระบบ ประกันคุณภาพ ภายใน สถานศึกษาผ่าน เกณฑ์การ ประเมิน ร้อย ละ ๙๐ ขึ้นไป	ระบบประกัน คุณภาพภายใน สถานศึกษาได้รับ การพัฒนาให้ดีขึ้น	ศพด.อบต. เขาดิน
๒๘	โครงการวัน เข้าพรรษา	เพื่อส่งเสริมให้ นักเรียนตระหนักถึง ความสำคัญในวัน เข้าพรรษาและมี ค่านิยมที่ดี	ครูและบุคลากร ทางการศึกษา ของศูนย์พัฒนา เด็กเล็ก อบต.เขา ดิน นักเรียนและ ผู้ปกครอง เข้า ร่วมโครงการ	-	-	-	-	-	ครูและบุคลากร ทางการศึกษา ของศูนย์พัฒนา เด็กเล็ก อบต. เขาดิน นักเรียน และผู้ปกครอง ร้อยละ ๗๐ เข้า ร่วมโครงการ	นักเรียนรู้และ เข้าใจถึง ความสำคัญของวัน เข้าพรรษาและมี ค่านิยมที่ดี	ศพด.อบต. เขาดิน



ที่	โครงการ/กิจกรรม	วัตถุประสงค์	เป้าหมาย (ผลผลิตของ โครงการ)	งบประมาณและที่มา					ตัวชี้วัด (KPI)	ผลที่คาดว่าจะได้รับ	หน่วยงานที่ รับผิดชอบ
				๒๕๖๑ (บาท)	๒๕๖๒ (บาท)	๒๕๖๓ (บาท)	๒๕๖๔ (บาท)	๒๕๖๕ (บาท)			
๒๙	โครงการวันแม่ แห่งชาติ	เพื่อเป็นการ เทิดทูนและรำลึก ถึงพระมหา กรุณาธิคุณของ สมเด็จพระนาง เจ้าสิริกิติ์ ฯ และ เพื่อเป็นการ ปลูกฝังค่านิยมที่ดี งามแก่นักเรียน	ครูและบุคลากร ทางการศึกษาของ ศูนย์พัฒนาเด็กเล็ก อบต.เขาดิน นักเรียน และผู้ปกครอง เข้าร่วมโครงการ	-	-	-	-	-	ครูและบุคลากร ทางการศึกษาของ ศูนย์พัฒนาเด็ก เล็ก อบต.เขาดิน นักเรียนและผู้ ปกครอง ร้อยละ ๗๐ เข้าร่วม โครงการ	นักเรียนได้ ซาบซึ้งถึง พระคุณของ มารดาและได้ แสดงความรัก ความกตัญญู กตเวทิต่อ มารดา	ศูนย์พัฒนา เด็กเล็ก อบต. เขาดิน
๓๐	โครงการวันพ่อ แห่งชาติ	เพื่อเป็นการ เทิดทูนและรำลึก ถึงพระมหา กรุณาธิคุณของ พระบาทสมเด็จพระ ปรมินทรมหา ภูมิพลอดุลยเดช และเพื่อเป็นการ ปลูกฝังค่านิยมที่ดี งามแก่นักเรียน	ครูและบุคลากร ทางการศึกษาของ ศูนย์พัฒนาเด็กเล็ก อบต.เขาดิน นักเรียน และผู้ปกครอง เข้าร่วมโครงการ	-	-	-	-	-	ครูและบุคลากร ทางการศึกษาของ ศูนย์พัฒนาเด็ก เล็ก อบต.เขาดิน นักเรียนและผู้ ปกครอง ร้อยละ ๗๐ เข้าร่วม โครงการ	นักเรียนได้ ซาบซึ้งถึง พระคุณของบิดา และได้แสดง ความรักความ กตัญญูกตเวทิต่อ บิดา	ศูนย์พัฒนา เด็กเล็ก อบต. เขาดิน

ที่	โครงการ/กิจกรรม	วัตถุประสงค์	เป้าหมาย (ผลผลิตของ โครงการ)	งบประมาณและที่มา					ตัวชี้วัด (KPI)	ผลที่คาดว่าจะได้รับ	หน่วยงานที่ รับผิดชอบ
				๒๕๖๑ (บาท)	๒๕๖๒ (บาท)	๒๕๖๓ (บาท)	๒๕๖๔ (บาท)	๒๕๖๕ (บาท)			
๓๑	โครงการหนุนน้อม นักรธรรม	เพื่อส่งเสริมและ ปลูกฝังค่านิยมที่ดี และมีคุณลักษณะ ที่พึงประสงค์ ให้กับนักเรียน	นักเรียนทุกคนที่เข้า รับบริการศูนย์พัฒนา เด็กเล็กองค์การ บริหารส่วนตำบลเขา ดิน	-	-	-	-	-	นักเรียนที่เข้าร่วม โครงการร้อยละ ๘๐ ขึ้นไป สามารถปฏิบัติตน ได้อย่างถูกต้อง และเหมาะสมใน การเข้าวัดและฟัง ธรรม	นักเรียนมี ค่านิยมที่ดีและมี คุณลักษณะที่พึง ประสงค์	ศูนย์พัฒนา เด็กเล็ก อบต. เขาดิน
๓๒	โครงการงานวัดผล และประเมินผล นักเรียน	เพื่อให้ผู้เรียน ได้รับการประเมิน ติดตามรายงาน ผลการประเมิน พัฒนาการและมี การส่งต่อข้อมูล อย่างเป็นระบบ	ผู้เรียนทุกคนที่เข้ารับ บริการศูนย์พัฒนา เด็กเล็กองค์การ บริหารส่วนตำบล เขาดิน	-	-	-	-	-	ผู้เรียนร้อยละ ๑๐๐ ได้รับการ ประเมิน พัฒนาการทั้ง ๔ ด้าน	ผู้เรียนได้รับการ ประเมิน ติดตาม รายงานผลการ ประเมิน พัฒนาการและมี การส่งต่อข้อมูล อย่างเป็นระบบ	ศูนย์พัฒนา เด็กเล็ก อบต. เขาดิน
๓๓	โครงการหนุนน้อมรัก การอ่าน	เพื่อส่งเสริมให้ นักเรียนเกิดนิสัย รักการอ่าน	นักเรียนทุกคนที่เข้า รับบริการศูนย์พัฒนา เด็กเล็กองค์การ บริหารส่วนตำบล เขาดิน	-	-	-	-	-	นักเรียนที่เข้าร่วม โครงการ ร้อยละ ๗๐ ขึ้นไป มีนิสัย รักการอ่าน	นักเรียนมีนิสัย รักการอ่าน	ศูนย์พัฒนา เด็กเล็ก อบต. เขาดิน

ที่	โครงการ/กิจกรรม	วัตถุประสงค์	เป้าหมาย (ผลผลิตของ โครงการ)	งบประมาณและที่มา					ตัวชี้วัด (KPI)	ผลที่คาดว่าจะได้รับ	หน่วยงานที่ รับผิดชอบ
				๒๕๖๑ (บาท)	๒๕๖๒ (บาท)	๒๕๖๓ (บาท)	๒๕๖๔ (บาท)	๒๕๖๕ (บาท)			
๓๔	โครงการส่งเสริม ทัศนสุขภาพในศูนย์ พัฒนาเด็กเล็ก	เพื่อส่งเสริมให้ นักเรียนรู้วิธีการ แปรงฟันที่ถูกต้อง	นักเรียนทุกคนที่ เข้ารับบริการศูนย์ พัฒนาเด็กเล็ก องค์การบริหาร ส่วนตำบล เขาดิน	-	-	-	-	-	นักเรียนที่เข้าร่วม โครงการ ร้อยละ ๑๐๐ ขึ้นไป รู้ วิธีการแปรงฟันที่ ถูกต้อง	นักเรียนรู้วิธีการ แปรงฟันที่ถูกต้อง	ศูนย์พัฒนา เด็กเล็ก อบต. เขาดิน
๓๕	โครงการปฐมนิเทศ ผู้ปกครองนักเรียน	เพื่อให้ผู้ปกครอง ได้รับทราบนโยบาย การจัดการศึกษา แนวทางปฏิบัติ ต่างๆ ของทางศูนย์ พัฒนาเด็กเล็กเพื่อ เป็นแนวทางในการ นำไปปฏิบัติร่วมกัน	ผู้ปกครองนักเรียน ทุก คน ที่ มี บุ ต ร หลานเข้ารับบริการ ศูนย์พัฒนาเด็กเล็ก องค์การบริหาร ส่วนตำบลเขาดิน	-	-	-	-	-	ผู้ปกครองนักเรียน ร้อยละ ๘๐ ขึ้นไป เข้าร่วมโครงการ	ผู้ปกครอง นักเรียนได้รับ ทราบนโยบาย การจัด การศึกษา แนวทางปฏิบัติ ต่างๆ ของทาง ศูนย์พัฒนาเด็ก เล็กได้อย่าง ทั่วถึง	ศูนย์พัฒนา เด็กเล็ก อบต. เขาดิน
๓๖	โครงการเยี่ยมบ้าน นักเรียน	เพื่อสร้าง ความสัมพันธ์อันดี ระหว่างศูนย์พัฒนา เด็กเล็ก ครู ผู้ดูแลเด็ก นักเรียนและ ผู้ปกครอง	ครูและผู้ดูแลเด็ก เยี่ยมบ้านนักเรียน กรณีที่มีปัญหา	-	-	-	-	-	ผู้ปกครอง ร้อยละ ๘๐ มีความพึง พอใจต่อศูนย์ พัฒนาเด็กเล็ก	เกิด ความสัมพันธ์อัน ดีระหว่างศูนย์ พัฒนาเด็กเล็ก ครู ผู้ดูแลเด็ก นักเรียนและ ผู้ปกครอง	ศูนย์พัฒนา เด็กเล็ก อบต. เขาดิน
รวม	๓๖ โครงการ	-	-	๕,๓๐๔,๐๘๐	๓,๘๗๓,๐๑๐	๓,๔๕๖,๒๐๐	๓,๖๐๐,๘๒๐	๓,๕๒๕,๔๔๐			

แผนงานการศาสนา วัฒนธรรมและนันทนาการ

ที่	โครงการ/กิจกรรม	วัตถุประสงค์	เป้าหมาย (ผลผลิตของ โครงการ)	งบประมาณและที่มา					ตัวชี้วัด (KPI)	ผลที่คาดว่าจะได้รับ	หน่วยงานที่ รับผิดชอบ
				๒๕๖๑ (บาท)	๒๕๖๒ (บาท)	๒๕๖๓ (บาท)	๒๕๖๔ (บาท)	๒๕๖๕ (บาท)			
๑	โครงการทำนุบำรุง ศิลปวัฒนธรรมเนื่อง ในวันวิสาขบูชา	เพื่อรณรงค์ให้ ประชาชนใน ตำบลเขาดิน ได้ ทราบถึงประวัติ ความเป็นมา และ ตระหนักถึง ความสำคัญในวัน วิสาขบูชา	ประชาชนในตำบล เขาดินเข้าร่วม กิจกรรม	-	-	-	-	-	มีการเผยแพร่ ประวัติความ เป็นมาความสำคัญ ในวันวิสาขบูชา จำนวน ๑ ครั้งต่อ ปี	ผู้เข้าร่วม กิจกรรมได้ทราบ ข้อมูลเกี่ยวกับ ประวัติความ เป็นมา ได้ ตระหนักถึง ความสำคัญในวัน วิสาขบูชา	กอง การศึกษาฯ วัดเขาดิน
๒	โครงการทำนุบำรุง ศิลปวัฒนธรรมเนื่อง ในวันออกพรรษา	เพื่อรณรงค์ให้ ประชาชนใน ตำบลเขาดิน ได้ ทราบถึงประวัติ ความเป็นมา และ ตระหนักถึง ความสำคัญในวัน ออกพรรษา	ประชาชนในตำบล เขาดินเข้าร่วม กิจกรรม	-	-	-	-	-	มีการจัดกิจกรรม ทำบุญตักบาตรเท โวโรหณะ จำนวน ๑ ครั้งต่อปี	ผู้เข้าร่วม กิจกรรมได้ ทำ กิจกรรมสำหรับ พุทธ-ศาสนิกชน ที่ควรปฏิบัติในวัน ออกพรรษา	กอง การศึกษาฯ วัดเขาดิน

ที่	โครงการ/กิจกรรม	วัตถุประสงค์	เป้าหมาย (ผลผลิตของ โครงการ)	งบประมาณและที่มา					ตัวชี้วัด (KPI)	ผลที่คาดว่าจะได้รับ	หน่วยงานที่ รับผิดชอบ
				๒๕๖๑ (บาท)	๒๕๖๒ (บาท)	๒๕๖๓ (บาท)	๒๕๖๔ (บาท)	๒๕๖๕ (บาท)			
๓	โครงการทำนุบำรุง ศิลปวัฒนธรรมเนื่อง ในวันมาฆบูชา	เพื่อรณรงค์ให้ ประชาชนใน ตำบลเขาดิน ได้ ทราบถึงประวัติ ความเป็นมา และตระหนักถึง ความสำคัญในวัน มาฆบูชา	ประชาชนในตำบล เขาดินเข้าร่วม กิจกรรม	-	-	-	-	-	มีการเผยแพร่ ประวัติความ เป็นมาความสำคัญ ในวันมาฆบูชา จำนวน ๑ ครั้งต่อ ปี	ผู้เข้าร่วม กิจกรรมได้ทราบ ข้อมูลเกี่ยวกับ ประวัติความ เป็นมา ได้ ตระหนักถึง ความสำคัญใน วันมาฆบูชา	กอง การศึกษาฯ วัดเขาดิน
๔	โครงการเข้าวัด ปฏิบัติธรรมวันธรรม สวนะ	เพื่อส่งเสริม สนับสนุนให้ พุทธศาสนิกชนได้ เข้าวัดปฏิบัติ ธรรม	เด็ก เยาวชนและ ประชาชนในตำบล เขาดินเข้าร่วม กิจกรรม	-	-	-	-	-	มีการจัดกิจกรรม จำนวนอย่างน้อย ๑ ครั้งต่อปี	เด็ก เยาวชน และประชาชน ได้เข้าวัดปฏิบัติ ธรรมในวันธรรม สวนะ	กอง การศึกษาฯ วัดเขาดิน
รวม	๔ โครงการ	-	-	-	-	-	-	-			

ก. ยุทธศาสตร์จังหวัดที่ ยุทธศาสตร์ที่ ๒ เพิ่มประสิทธิภาพการยกระดับขีดความสามารถในการแข่งขันของสินค้าเกษตรปลอดภัย

ข. ยุทธศาสตร์การพัฒนาขององค์กรปกครองส่วนท้องถิ่นในเขตจังหวัดยุทธศาสตร์ที่ ยุทธศาสตร์ที่ ๕ การพัฒนาด้านการส่งเสริมการลงทุน พาณิชยกรรม การท่องเที่ยว และการขนส่ง  
 ยุทธศาสตร์ที่ ๕ การพัฒนาด้านการส่งเสริมการลงทุน พาณิชยกรรม การท่องเที่ยว และการขนส่ง

**แผนงานการเกษตร**

ที่	โครงการ/กิจกรรม	วัตถุประสงค์	เป้าหมาย (ผลผลิตของ โครงการ)	งบประมาณและที่มา					ตัวชี้วัด (KPI)	ผลที่คาดว่าจะได้รับ	หน่วยงานที่ รับผิดชอบ
				๒๕๖๑ (บาท)	๒๕๖๒ (บาท)	๒๕๖๓ (บาท)	๒๕๖๔ (บาท)	๒๕๖๕ (บาท)			
๑	ชุดลอกคลอง มโนราห์ หมู่ที่ ๑ บ้านท่าข้าม	เพื่อรักษาแหล่ง น้ำ ไว้ใช้ในการ ประกอบอาชีพ พร้อมทั้งสามารถ ระบายน้ำเพื่อ ป้องกันน้ำท่วม	ชุดลอกคลอง มโนราห์ หมู่ที่ ๑ บ้านท่าข้าม	๖๐,๐๐๐	-	-	-	-	มีการชุดลอกคลอง ตามแบบที่กำหนด	มีแหล่งน้ำ ไว้ใช้ ในการประกอบ อาชีพสามารถ ระบายน้ำ ป้องกันน้ำท่วม	กองช่าง อบต.เขาดิน หรือหน่วยงาน อื่น
๒	ชุดลอกคลองแจ็ก แฉว หมู่ที่ ๑ บ้าน ท่าข้าม	เพื่อรักษาแหล่ง น้ำ ไว้ใช้ในการ ประกอบอาชีพ พร้อมทั้งสามารถ ระบายน้ำเพื่อ ป้องกันน้ำท่วม	ชุดลอกคลอง แจ็ก แฉว หมู่ที่ ๑ บ้านท่าข้าม	๖๐,๐๐๐	-	-	-	-	มีการชุดลอกคลอง ตามแบบที่กำหนด	มีแหล่งน้ำ ไว้ใช้ ในการประกอบ อาชีพสามารถ ระบายน้ำ ป้องกันน้ำท่วม	กองช่าง อบต.เขาดิน หรือหน่วยงาน อื่น

ที่	โครงการ/กิจกรรม	วัตถุประสงค์	เป้าหมาย (ผลผลิตของ โครงการ)	งบประมาณและที่มา					ตัวชี้วัด (KPI)	ผลที่คาดว่าจะได้รับ	หน่วยงานที่ รับผิดชอบ
				๒๕๖๑ (บาท)	๒๕๖๒ (บาท)	๒๕๖๓ (บาท)	๒๕๖๔ (บาท)	๒๕๖๕ (บาท)			
๓	ชุดลอกคลองบาง ปลาหมอ หมู่ที่ ๑ บ้านท่าข้าม	เพื่อรักษาแหล่ง น้ำ ไว้ใช้ในการ ประกอบอาชีพ พร้อมทั้งสามารถ ระบายน้ำเพื่อ ป้องกันน้ำท่วม	ชุดลอกคลองบาง ปลาหมอ หมู่ที่ ๑ บ้านท่าข้าม	-	๓๐,๐๐๐	-	-	-	มีการชุดลอกคลอง ตามแบบที่กำหนด	มีแหล่งน้ำ ไว้ใช้ ในการประกอบ อาชีพสามารถ ระบายน้ำ ป้องกันน้ำท่วม	กองช่าง อบต.เขาดิน หรือหน่วยงาน อื่น
๔	โครงการชุดลอก คลองบางนาง-สาม ชั้น หมู่ที่ ๒ บ้านคลองสามชั้น	เพื่อรักษาแหล่ง น้ำ ไว้ใช้ในการ ประกอบอาชีพ พร้อมทั้งสามารถ ระบายน้ำเพื่อ ป้องกันน้ำท่วม	ชุดลอกคลอง บาง นาง - สามชั้น หมู่ ที่ ๒ บ้านคลองสาม ชั้น	๖๐,๐๐๐	-	-	-	-	มีการชุดลอกคลอง ตามแบบที่กำหนด	มีแหล่งน้ำ ไว้ใช้ ในการประกอบ อาชีพสามารถ ระบายน้ำ ป้องกันน้ำท่วม	กองช่าง อบต.เขาดิน หรือหน่วยงาน อื่น
๕	โครงการชุดลอก คลองแสมดำหมู่ที่ ๔ บ้านเกาะกลาง	เพื่อรักษาแหล่ง น้ำ ไว้ใช้ในการ ประกอบอาชีพ พร้อมทั้งสามารถ ระบายน้ำป้องกัน น้ำท่วม	ชุดลอกคลองแสมดำ บริเวณ หมู่ที่ ๔ บ้านเกาะกลาง	๘๐,๐๐๐	-	-	-	-	มีการชุดลอกคลอง ตามแบบที่กำหนด	มีแหล่งน้ำ ไว้ใช้ ในการประกอบ อาชีพสามารถ ระบายน้ำ ป้องกันน้ำท่วม	กองช่าง อบต.เขาดิน หรือหน่วยงาน อื่น

ที่	โครงการ/กิจกรรม	วัตถุประสงค์	เป้าหมาย (ผลผลิตของ โครงการ)	งบประมาณและที่มา					ตัวชี้วัด (KPI)	ผลที่คาดว่าจะได้รับ	หน่วยงานที่ รับผิดชอบ
				๒๕๖๑ (บาท)	๒๕๖๒ (บาท)	๒๕๖๓ (บาท)	๒๕๖๔ (บาท)	๒๕๖๕ (บาท)			
๖	โครงการขุดลอกคลอง หลอดหลวง หมู่ที่ ๕	เพื่อรักษาแหล่งน้ำ ไว้ใช้ในการประกอบอาชีพ พร้อมทั้งสามารถระบายน้ำป้องกันน้ำท่วม	ขุดลอกคลอง บริเวณ หลอดหลวง หมู่ที่ ๕	-	-	๘๐,๐๐๐	-	-	มีการขุดลอกคลองตามแบบที่กำหนด	มีแหล่งน้ำ ไว้ใช้ในการประกอบอาชีพสามารถระบายน้ำป้องกันน้ำท่วม	กองช่าง อบต.เขาดิน หรือหน่วยงานอื่น
๗	โครงการขุดลอกคลองเจ๊กปัด หมู่ที่ ๕	เพื่อรักษาแหล่งน้ำ ไว้ใช้ในการประกอบอาชีพ พร้อมทั้งสามารถระบายน้ำป้องกันน้ำท่วม	ขุดลอกคลอง บริเวณเจ๊กปัด หมู่ที่ ๕	-	-	๙๐,๐๐๐	-	-	มีการขุดลอกคลองตามแบบที่กำหนด	มีแหล่งน้ำ ไว้ใช้ในการประกอบอาชีพสามารถระบายน้ำป้องกันน้ำท่วม	กองช่าง อบต.เขาดิน หรือหน่วยงานอื่น
๘	โครงการขุดลอกคลองใหม่ หมู่ที่ ๒,๓,๗	เพื่อรักษาแหล่งน้ำ ไว้ใช้ในการประกอบอาชีพ พร้อมทั้งสามารถระบายน้ำป้องกันน้ำท่วม	ขุดลอกคลองใหม่ บริเวณหมู่ ๒ เชื่อมหมู่ ๓ เชื่อมหมู่ ๗ ตำบลเขาดิน	๙๐,๐๐๐	-	-	-	-	มีการขุดลอกคลองตามแบบที่กำหนด	มีแหล่งน้ำ ไว้ใช้ในการประกอบอาชีพสามารถระบายน้ำป้องกันน้ำท่วม	กองช่าง อบต.เขาดิน หรือหน่วยงานอื่น



ที่	โครงการ/กิจกรรม	วัตถุประสงค์	เป้าหมาย (ผลผลิตของ โครงการ)	งบประมาณและที่มา					ตัวชี้วัด (KPI)	ผลที่คาดว่าจะได้รับ	หน่วยงานที่ รับผิดชอบ
				๒๕๖๑ (บาท)	๒๕๖๒ (บาท)	๒๕๖๓ (บาท)	๒๕๖๔ (บาท)	๒๕๖๕ (บาท)			
๙	โครงการขุดลอกคลองข้างวัดเขาดิน หมู่ที่ ๗	เพื่อรักษาแหล่งน้ำ ไว้ใช้ในการประกอบอาชีพ พร้อมทั้งสามารถระบายน้ำป้องกันน้ำท่วม	ขุดลอกคลอง บริเวณข้างวัดเขาดิน หมู่ที่ ๗	-	-	๗๐,๐๐๐	-	-	มีการขุดลอกคลองตามแบบที่กำหนด	มีแหล่งน้ำ ไว้ใช้ในการประกอบอาชีพสามารถระบายน้ำป้องกันน้ำท่วม	กองช่าง อบต.เขาดิน หรือหน่วยงานอื่น
๑๐	โครงการขุดลอกคลอง หมู่ที่ ๑-๗	เพื่อรักษาแหล่งน้ำ ไว้ใช้ในการประกอบอาชีพ พร้อมทั้งสามารถระบายน้ำป้องกันน้ำท่วม	ขุดลอกคลอง บริเวณหมู่ ๑-๗ ตำบลเขาดิน	๒๐๐,๐๐๐	-	-	-	-	มีการขุดลอกคลองตามแบบที่กำหนด	มีแหล่งน้ำ ไว้ใช้ในการประกอบอาชีพสามารถระบายน้ำป้องกันน้ำท่วม	กองช่าง อบต.เขาดิน หรือหน่วยงานอื่น
๑๑	โครงการเศรษฐกิจพอเพียง	เพื่อให้ประชาชนในตำบลมีคุณภาพชีวิตที่ดี	ประชาชนในตำบลเขาดิน	๑๐๐,๐๐๐	๑๐๐,๐๐๐	๑๐๐,๐๐๐	๑๐๐,๐๐๐	๑๐๐,๐๐๐	คุณภาพชีวิตที่ดี	คุณภาพชีวิตของประชาชนในตำบลดีขึ้น	สำนักงานปลัด อบต.เขาดิน หรือหน่วยงานอื่น

ที่	โครงการ/กิจกรรม	วัตถุประสงค์	เป้าหมาย (ผลผลิตของ โครงการ)	งบประมาณและที่มา					ตัวชี้วัด (KPI)	ผลที่คาดว่าจะได้รับ	หน่วยงานที่ รับผิดชอบ
				๒๕๖๑ (บาท)	๒๕๖๒ (บาท)	๒๕๖๓ (บาท)	๒๕๖๔ (บาท)	๒๕๖๕ (บาท)			
๑๒	โครงการส่งเสริม สนับสนุนกลุ่มอาชีพ เกษตรกร	เพื่อส่งเสริม สนับสนุนกลุ่ม อาชีพ เช่น กลุ่ม เลี้ยงเลี้ยงไก่ เลี้ยงสัตว์ต่างๆ กลุ่มเลี้ยงปูทะเล ปลากระพง การนำ ขยะกลับมาใช้ ใหม่ (รีไซเคิล) และกลุ่มอื่น ๆ	กลุ่มอาชีพเกษตรกร ในพื้นที่ อบต.เขาดิน	๔๐,๐๐๐	๔๐,๐๐๐	๔๐,๐๐๐	๔๐,๐๐๐	๔๐,๐๐๐	คุณภาพชีวิตที่ดี	กลุ่มอาชีพ เกษตรกรได้รับ การสนับสนุน	สำนักงานปลัด อบต.เขาดิน หรือหน่วยงาน อื่น
๑๓	โครงการฝึกอบรม ลดต้นทุนการผลิต และเพิ่มผลผลิตพันธุ์ ข้าว	เพื่อจัดหา จัดซื้อ พันธุ์ข้าว	จัดหาพันธุ์ข้าว ให้ กลุ่มเกษตรกรใน พื้นที่	๑๐๐,๐๐๐	๑๐๐,๐๐๐	๑๐๐,๐๐๐	๑๐๐,๐๐๐	๑๐๐,๐๐๐	คุณภาพชีวิตที่ดี	เกษตรกรได้รับ การส่งเสริม สนับสนุนในการ ประกอบอาชีพ	สำนักงานปลัด อบต.เขาดิน หรือหน่วยงาน อื่น
๑๔	โครงการส่งเสริม และสนับสนุนกลุ่ม อาชีพเกษตรกรใน การฝึกอบรมการทำ ปุ๋ยชีวภาพ	เพื่อส่งเสริม สนับสนุนให้ใช้ปุ๋ย อินทรีย์ เพื่อรักษา สภาพแวดล้อม อนุรักษ์ดินเพื่อ สนับสนุนให้มี วัสดุฯ	กลุ่มเกษตรกรใน พื้นที่	๑๐๐,๐๐๐	๑๐๐,๐๐๐	๑๐๐,๐๐๐	๑๐๐,๐๐๐	๑๐๐,๐๐๐	ปุ๋ยคุณภาพ ผลผลิตที่ดี	เกษตรกรได้รับ การสนับสนุน ด้านปุ๋ยอินทรีย์ ชีวภาพ	สำนักงานปลัด อบต.เขาดิน หรือหน่วยงาน อื่น

ที่	โครงการ/กิจกรรม	วัตถุประสงค์	เป้าหมาย (ผลผลิตของ โครงการ)	งบประมาณและที่มา					ตัวชี้วัด (KPI)	ผลที่คาดว่าจะได้รับ	หน่วยงานที่ รับผิดชอบ
				๒๕๖๑ (บาท)	๒๕๖๒ (บาท)	๒๕๖๓ (บาท)	๒๕๖๔ (บาท)	๒๕๖๕ (บาท)			
๑๕	โครงการจัดตั้งจุด สาธิตศูนย์การเรียนรู้ ประจำตำบลเขาดิน	เพื่อส่งเสริม สนับสนุนให้ เกษตรกรได้รับความ รู้	ศูนย์ถ่ายทอด เทคโนโลยีการเกษตร ประจำตำบลเขาดิน เพื่อประชาชนใน พื้นที่	๑๐,๐๐๐	๑๐,๐๐๐	๑๐,๐๐๐	๑๐,๐๐๐	๑๐๐,๐๐๐	การถ่ายทอด ความรู้	เกษตรกรได้รับ การส่งเสริมให้ เกิดความรู้	สำนักงานปลัด อบต.เขาดิน หรือหน่วยงาน อื่น
๑๖	โครงการปลูกต้นไม้ ตามพระราชเสาวนีย์	จัดกิจกรรมในการ ปลูกสร้างซ่อม เสริมทรัพยากร ธรรมชาติที่สูญเสียไป ให้ดีขึ้นและยั่งยืน	ปลูกต้นไม้ หรือปลูก หญ้าแฝก	๔๐,๐๐๐	๔๐,๐๐๐	๔๐,๐๐๐	๔๐,๐๐๐	๔๐,๐๐๐	มีการปลูกต้นไม้ หรือปลูกหญ้าแฝก	ประชาชนมีจิต สำนึกในการ ฟื้นฟูทรัพยากร ธรรมชาติและ สิ่งแวดล้อม	สำนักงานปลัด อบต.เขาดิน หรือหน่วยงาน อื่น
๑๗	โครงการขุดลอก คลองยายสั้น หมู่ที่ ๓	เพื่อรักษาแหล่ง น้ำ ไว้ใช้ในการ ประกอบอาชีพ พร้อมทั้งสามารถ ระบายน้ำ ป้องกันน้ำท่วม	ขุดลอกคลองยาย สั้น หมู่ที่ ๓ ขนาด คลองเดิม กว้าง เฉลี่ย ๕.๕๐ ม. ยาว ๘๐๐ ม. ลึก เฉลี่ย ๑.๐๐ ม. ขุด ลอกคลองใหม่ กว้าง เฉลี่ย ๕.๕๐ ม. ยาว ๘๐๐ ม. ลึก เฉลี่ย ๑.๔๐ ม.	๖๑,๐๐๐	-	๖๑,๐๐๐	-	-	ขุดลอกคลองได้ มาตรฐานตาม แบบที่กำหนด	ประชาชนมีทาง ระบายน้ำ ป้องกันน้ำท่วม และใช้ใน การเกษตร	กองช่าง อบต.เขาดิน หรือหน่วยงาน อื่น

ที่	โครงการ/กิจกรรม	วัตถุประสงค์	เป้าหมาย (ผลผลิตของโครงการ)	งบประมาณและที่มา					ตัวชี้วัด (KPI)	ผลที่คาดว่าจะได้รับ	หน่วยงานที่รับผิดชอบ
				๒๕๖๑ (บาท)	๒๕๖๒ (บาท)	๒๕๖๓ (บาท)	๒๕๖๔ (บาท)	๒๕๖๕ (บาท)			
๑๘	โครงการขุดลอกคลองตลอดหลวง หมู่ที่ ๕	เพื่อรักษาแหล่งน้ำ ไว้ใช้ในการประกอบอาชีพ พร้อมทั้งสามารถระบายน้ำ ป้องกันน้ำท่วม	ขุดลอกคลองตลอดหลวง หมู่ที่ ๕ ขนาดคลองเดิม กว้าง เฉลี่ย ๖.๐๐ ม. ยาว ๑,๐๐๐ ม. ลึก เฉลี่ย ๑.๓๐ ม. ขุดลอกคลองใหม่ กว้าง เฉลี่ย ๖.๐๐ ม. ยาว ๑,๐๐๐ ม. ลึกเฉลี่ย ๑.๘๐ ม.	๑๑๐,๐๐๐	-	-	-	-	ขุดลอกคลองตลอดหลวง ได้มาตรฐานตามแบบที่กำหนด	ประชาชนมีทางระบายน้ำ ป้องกันน้ำท่วม และใช้ในการเกษตร	กองช่าง อบต.เขาตินหรือหน่วยงานอื่น
๑๙	โครงการขุดลอกคลองแสมดำ หมู่ที่ ๔	เพื่อให้ประชาชนมีทางระบายน้ำ ป้องกันน้ำท่วม และใช้ในการเกษตร	ขุดลอกคลองแสมดำ หมู่ที่ ๔ ขนาดคลองเดิมกว้างเฉลี่ย ๖.๕๐ ม. ยาว ๑,๐๐๐ ม. ลึกเฉลี่ย ๑.๓๘ ม. ขุดลอกใหม่กว้างเฉลี่ย ๖.๕๐ ม. ยาว ๑,๐๐๐ ม. ลึกเฉลี่ย ๑.๖๐ ม. รายละเอียดตามแบบอบต.กำหนด	-	๘๓,๐๐๐	-	-	-	ขุดลอกคลองแสมดำ หมู่ที่ ๔	ประชาชนมีทาง ระบายน้ำ ป้องกันน้ำท่วม และใช้ในการเกษตร	กองช่าง อบต.เขาตินหรือหน่วยงานอื่น

ที่	โครงการ/กิจกรรม	วัตถุประสงค์	เป้าหมาย (ผลผลิตของโครงการ)	งบประมาณและที่มา					ตัวชี้วัด (KPI)	ผลที่คาดว่าจะได้รับ	หน่วยงานที่ รับผิดชอบ
				๒๕๖๑ (บาท)	๒๕๖๒ (บาท)	๒๕๖๓ (บาท)	๒๕๖๔ (บาท)	๒๕๖๕ (บาท)			
๒๐	โครงการขุดลอกคลองหลอดหลวง หมู่ที่ ๕	เพื่อให้ประชาชนมีทางระบายน้ำป้องกันน้ำท่วม และใช้ในการเกษตร	ขุดลอกคลองหลอดหลวง หมู่ที่ ๕ ขนาดคลองเดิม กว้างเฉลี่ย ๗.๖๐ ม. ยาว ๖๗๐.๐ ม. ลึกเฉลี่ย ๐.๙๘ ม. ขุดลอกใหม่ กว้างเฉลี่ย ๗.๖๐ ม. ยาว ๖๗๐.๐ ม. ลึกเฉลี่ย ๑.๔๐ ม. รายละเอียด ตามแบบ อบต.กำหนด	-	๗๘,๐๐๐	-	-	-	ขุดลอกคลองหลอดหลวง หมู่ที่ ๕	ประชาชนมีทางระบายน้ำป้องกันน้ำท่วม และใช้ในการเกษตร	กองช่าง อบต.เขาดิน หรือหน่วยงานอื่น
๒๑	โครงการขุดลอกคลองตาวั่ง หมู่ที่ ๖	เพื่อให้ประชาชนมีทางระบายน้ำป้องกันน้ำท่วม และใช้ในการเกษตร	ขุดลอกคลองตาวั่ง ขนาดคลองเดิม กว้างเฉลี่ย ๔.๙๐ ม. ยาว ๘๕๐ ม. ลึกเฉลี่ย ๐.๙๕ ม. ขุดลอกใหม่ กว้างเฉลี่ย ๔.๙๐ ม. ยาว ๘๕๐ ม. ลึกเฉลี่ย ๑.๕๐ ม. รายละเอียด ตามแบบอบต.กำหนด	-	๖๒,๐๐๐	-	-	-	ขุดลอกคลองตาวั่ง หมู่ที่ ๖	ประชาชนมีทางระบายน้ำป้องกันน้ำท่วม และใช้ในการเกษตร	กองช่าง อบต.เขาดิน หรือหน่วยงานอื่น

ที่	โครงการ/กิจกรรม	วัตถุประสงค์	เป้าหมาย (ผลผลิตของโครงการ)	งบประมาณและที่มา					ตัวชี้วัด (KPI)	ผลที่คาดว่าจะได้รับ	หน่วยงานที่ รับผิดชอบ
				๒๕๖๑ (บาท)	๒๕๖๒ (บาท)	๒๕๖๓ (บาท)	๒๕๖๔ (บาท)	๒๕๖๕ (บาท)			
๒๒	โครงการขุดลอกคลองตาหวัง หมู่ที่ ๖	เพื่อให้ประชาชนมีทางระบายน้ำป้องกันน้ำท่วมและใช้ในการเกษตร	ขุดลอกคลองตาหวัง หมู่ที่ ๖ ขนาดคลองเดิมกว้างเฉลี่ย ๔.๙๐ ม. ยาว ๕๘๐.๐ ม. ลึกเฉลี่ย ๑.๐๐ ม. ขุดลอกใหม่กว้างเฉลี่ย ๔.๙๐ ม. ยาว ๕๘๐ ม. ลึกเฉลี่ย ๑.๕๐ ม. รายละเอียดตามแบบ อบต.กำหนด	-	๓๕,๐๐๐	-	-	-	ขุดลอกคลองตาหวัง หมู่ที่ ๖	ประชาชนมีทางระบายน้ำป้องกันน้ำท่วมและใช้ในการเกษตร	กองช่าง อบต.เขาตินหรือหน่วยงานอื่น
๒๓	โครงการขุดลอกคลองบ้านนายสุชาติ หมู่ที่ ๖	เพื่อให้ประชาชนมีทางระบายน้ำป้องกันน้ำท่วมและใช้ในการเกษตร	ขุดลอกคลองบ้านนายสุชาติ หมู่ที่ ๖ ขนาดคลองเดิมกว้างเฉลี่ย ๖.๑๐ ม. ยาว ๖๐๐ ม. ลึกเฉลี่ย ๑.๐๖ ม. ขุดลอกใหม่กว้างเฉลี่ย ๖.๑๐ ม. ยาว ๖๐๐ ม. ลึกเฉลี่ย ๑.๕๐ ม. รายละเอียดตามแบบ อบต.กำหนด	-	๕๐,๐๐๐	-	-	-	ขุดลอกคลองบ้านนาย สุชาติ หมู่ที่ ๖	ประชาชนมีทางระบายน้ำป้องกันน้ำท่วมและใช้ในการเกษตร	กองช่าง อบต.เขาตินหรือหน่วยงานอื่น

ที่	โครงการ/กิจกรรม	วัตถุประสงค์	เป้าหมาย (ผลผลิตของโครงการ)	งบประมาณและที่มา					ตัวชี้วัด (KPI)	ผลที่คาดว่าจะได้รับ	หน่วยงานที่รับผิดชอบ
				๒๕๖๑ (บาท)	๒๕๖๒ (บาท)	๒๕๖๓ (บาท)	๒๕๖๔ (บาท)	๒๕๖๕ (บาท)			
๒๔	โครงการขุดลอกคลองตาแสง หมู่ที่ ๑ บ้านท่าข้าม	เพื่อรักษาแหล่งน้ำไว้ใช้ในการประกอบอาชีพ พร้อมทั้งสามารถระบายน้ำเพื่อป้องกันน้ำท่วม	ขุดลอกคลองตาแสง หมู่ที่ ๑ บ้านท่าข้าม	-	-	๘๐,๐๐๐	-	-	มีการขุดลอกคลองตามแบบที่กำหนด	มีแหล่งน้ำไว้ใช้ในการประกอบอาชีพพร้อมทั้งสามารถระบายน้ำป้องกันน้ำท่วม	กองช่าง อบต.เขาดิน หรือหน่วยงานอื่น
๒๕	โครงการขุดลอกคลองตามาก หมู่ที่ ๓	เพื่อรักษาแหล่งน้ำไว้ใช้ในการประกอบอาชีพ พร้อมทั้งสามารถระบายน้ำเพื่อป้องกันน้ำท่วม	ขุดลอกคลองตามาก หมู่ที่ ๓	-	-	๖๐,๐๐๐	๖๐,๐๐๐	๖๐,๐๐๐	มีการขุดลอกคลองตามแบบที่กำหนด	มีแหล่งน้ำไว้ใช้ในการประกอบอาชีพพร้อมทั้งสามารถระบายน้ำป้องกันน้ำท่วม	กองช่าง อบต.เขาดิน หรือหน่วยงานอื่น
๒๖	โครงการขุดลอกคลองตาอ้อ หมู่ที่ ๖	เพื่อรักษาแหล่งน้ำไว้ใช้ในการประกอบอาชีพ พร้อมทั้งสามารถระบายน้ำเพื่อป้องกันน้ำท่วม	ขุดลอกคลองตาอ้อ หมู่ที่ ๖	-	-	๖๐,๐๐๐	๖๐,๐๐๐	๖๐,๐๐๐	มีการขุดลอกคลองตามแบบที่กำหนด	มีแหล่งน้ำไว้ใช้ในการประกอบอาชีพพร้อมทั้งสามารถระบายน้ำป้องกันน้ำท่วม	กองช่าง อบต.เขาดิน หรือหน่วยงานอื่น

ที่	โครงการ/กิจกรรม	วัตถุประสงค์	เป้าหมาย (ผลผลิตของโครงการ)	งบประมาณและที่มา					ตัวชี้วัด (KPI)	ผลที่คาดว่าจะได้รับ	หน่วยงานที่รับผิดชอบ
				๒๕๖๑ (บาท)	๒๕๖๒ (บาท)	๒๕๖๓ (บาท)	๒๕๖๔ (บาท)	๒๕๖๕ (บาท)			
๒๗	โครงการอบรมจัดทำ EM บอล	เพื่อให้ความรู้แก่ประชาชนในการจัดทำ EM บอล	ประชาชนในพื้นที่	-	-	๕๐,๐๐๐	-	-	มีความรู้ในการทำ EM บอล	ประชาชนได้รับความรู้ในการจัดทำ EM บอล	สำนักปลัดหรือหน่วยงานอื่น
๒๘	โครงการสนับสนุนอาชีพผู้สูงอายุ	เพื่อเพิ่มประสิทธิภาพการผลิตโดยลดต้นทุนการผลิตต่อหน่วยผลผลิตและเพิ่มผลผลิตต่อไร่	กลุ่มเกษตรกรในพื้นที่	-	-	๒๐๐,๐๐๐	-	-	มีการเพิ่มผลผลิต	เพิ่มประสิทธิภาพการผลิตโดยลดต้นทุนการผลิตต่อหน่วยผลผลิตและเพิ่มผลผลิตต่อไร่	สำนักปลัดหรือหน่วยงานอื่น
๒๙	โครงการอบรมจัดทำปุ๋ยหมัก	เพื่อให้ความรู้แก่ประชาชนในการทำปุ๋ยหมัก	ประชาชนในพื้นที่	-	-	๒๐๐,๐๐๐	-	-	มีความรู้ในการทำปุ๋ยหมัก	ประชาชนได้รับความรู้ในการทำปุ๋ยหมัก	สำนักปลัดหรือหน่วยงานอื่น
รวม	๒๙ โครงการ	-	-	๑,๑๑๑,๐๐๐	๗๖๘,๐๐๐	๑,๓๔๑,๐๐๐	๕๑๐,๐๐๐	๖๐๐,๐๐๐			



ก. ยุทธศาสตร์จังหวัดที่ ยุทธศาสตร์ที่ ๕ พัฒนาทุนทางสังคมและความมั่นคงสู่สังคมเป็นสุข

ข. ยุทธศาสตร์การพัฒนาขององค์กรปกครองส่วนท้องถิ่นในเขตจังหวัดยุทธศาสตร์ที่ ยุทธศาสตร์ที่ ๖ การพัฒนาด้านการบริหารกิจการบ้านเมืองและสังคมที่ดี

ยุทธศาสตร์ที่ ๖ การพัฒนาด้านการบริหารกิจการบ้านเมืองและสังคมที่ดี

แผนงานบริหารทั่วไป

ที่	โครงการ/กิจกรรม	วัตถุประสงค์	เป้าหมาย (ผลผลิตของโครงการ)	งบประมาณและที่มา					ตัวชี้วัด (KPI)	ผลที่คาดว่าจะได้รับ	หน่วยงานที่ รับผิดชอบ
				๒๕๖๑ (บาท)	๒๕๖๒ (บาท)	๒๕๖๓ (บาท)	๒๕๖๔ (บาท)	๒๕๖๕ (บาท)			
๑	โครงการกิจกรรม ๕ ส. ในสำนักงาน	เพื่อให้พนักงาน ลูกจ้าง ข้าราชการ และผู้เกี่ยวข้อง ได้รับความรู้ โครงการกิจกรรม ๕ ส. ในสำนักงาน	การจัดโครงการกิจกรรม ๕ ส. ในสำนักงาน	๑๐,๐๐๐	๑๐,๐๐๐	๑๐,๐๐๐	๑๐,๐๐๐	๑๐,๐๐๐	มีการจัด โครงการ กิจกรรม ๕ ส. ใน สำนักงาน	พนักงานลูกจ้าง ข้าราชการและ ผู้เกี่ยวข้อง ได้รับ ความรู้โครงการ กิจกรรม ๕ ส. ในสำนักงาน	สำนักปลัดฯ อบต.เขาดิน หรือหน่วยงาน อื่น
๒	โครงการคัดเลือก บุคลากรดีเด่น “คน ดีศรีเขาดิน” ประจำปี ๒๕๖๑	เพื่อให้พนักงาน ลูกจ้าง ข้าราชการ และผู้เกี่ยวข้อง ได้รับความรู้ โครงการคัดเลือก บุคลากรดีเด่น “คนดีศรีเขาดิน” ประจำปี ๒๕๖๑	การจัดโครงการคัดเลือก บุคลากรดีเด่น “คนดีศรี เขาดิน” ประจำปี ๒๕๖๑	๕,๐๐๐	๕,๐๐๐	๕,๐๐๐	๕,๐๐๐	๕,๐๐๐	มีการจัด โครงการ คัดเลือก บุคลากรดีเด่น “คนดีศรีเขา ดิน” ประจำปี ๒๕๖๑	พนักงานลูกจ้าง ข้าราชการและ ผู้เกี่ยวข้อง ได้รับ ความรู้โครงการ คัดเลือกบุคลากร ดีเด่น “คนดีศรีเขา ดิน” ประจำปี ๒๕๖๑	สำนักปลัดฯ อบต.เขาดิน หรือหน่วยงาน อื่น

ที่	โครงการ/กิจกรรม	วัตถุประสงค์	เป้าหมาย (ผลผลิตของโครงการ)	งบประมาณและที่มา					ตัวชี้วัด (KPI)	ผลที่คาดว่าจะได้รับ	หน่วยงานที่รับผิดชอบ
				๒๕๖๑ (บาท)	๒๕๖๒ (บาท)	๒๕๖๓ (บาท)	๒๕๖๔ (บาท)	๒๕๖๕ (บาท)			
๓	โครงการส่งเสริม คุณธรรมจริยธรรม บุคลากรของ อบต. เขาดิน	เพื่อให้พนักงาน ลูกจ้าง ข้าราชการ และผู้เกี่ยวข้อง ได้รับความรู้ โครงการส่งเสริม คุณธรรมจริยธรรม บุคลากรของ อบต.เขาดิน	การจัดโครงการส่งเสริม คุณธรรมจริยธรรม บุคลากรของ อบต. เขาดิน	๒๐,๐๐๐	๒๐,๐๐๐	๒๐,๐๐๐	๒๐,๐๐๐	๒๐,๐๐๐	มีการจัด โครงการ ส่งเสริม คุณธรรม จริยธรรม บุคลากรของ อบต.เขาดิน	พนักงานลูกจ้าง ข้าราชการและ ผู้เกี่ยวข้อง ได้รับ ความรู้โครงการ ส่งเสริมคุณธรรม จริยธรรมบุคลากร ของ อบต. เขาดิน	สำนักปลัดฯ อบต.เขาดิน หรือหน่วยงาน อื่น
๔	โครงการอบรม คุณธรรมจริยธรรม วินัยการรักษาวินัย และความโปร่งใสใน การทำงาน	เพื่อให้พนักงาน ลูกจ้าง ข้าราชการ และผู้เกี่ยวข้อง ได้รับความรู้ โครงการอบรม คุณธรรมจริยธรรม วินัยการรักษาวินัย และความโปร่งใส ในการทำงาน	การจัดอบรมคุณธรรม จริยธรรมวินัยการรักษา วินัยและความโปร่งใสใน การทำงาน	๑๕,๐๐๐	๑๕,๐๐๐	๑๕,๐๐๐	๑๕,๐๐๐	๑๕,๐๐๐	มีการจัดอบรม คุณธรรม จริยธรรมวินัย การรักษาวินัย และความ โปร่งใสในการ ทำงาน	พนักงานลูกจ้าง ข้าราชการและ ผู้เกี่ยวข้อง ได้รับ ความรู้โครงการ อบรมคุณธรรม จริยธรรมวินัยการ รักษาวินัยและ ความโปร่งใสใน การทำงาน	สำนักปลัดฯ อบต.เขาดิน หรือหน่วยงาน อื่น

ที่	โครงการ/กิจกรรม	วัตถุประสงค์	เป้าหมาย (ผลผลิตของโครงการ)	งบประมาณและที่มา					ตัวชี้วัด (KPI)	ผลที่คาดว่าจะได้รับ	หน่วยงานที่ รับผิดชอบ
				๒๕๖๑ (บาท)	๒๕๖๒ (บาท)	๒๕๖๓ (บาท)	๒๕๖๔ (บาท)	๒๕๖๕ (บาท)			
๕	โครงการจัดงานวันเฉลิมพระชนมพรรษาสมเด็จพระเจ้าอยู่หัวมหาวชิราลงกรณ บดินทรเทพยวรางกูร วันที่ ๒๘ กรกฎาคม	เพื่ออุดหนุนอำเภอบางปะกง โครงการจัดงานวันเฉลิมพระชนมพรรษาสมเด็จพระเจ้าอยู่หัวมหาวชิราลงกรณ บดินทรเทพยวรางกูร วันที่ ๒๘ กรกฎาคม	มีการอุดหนุนอำเภอบางปะกง โครงการจัดงานวันเฉลิมพระชนมพรรษาสมเด็จพระเจ้าอยู่หัวมหาวชิราลงกรณบดินทรเทพยวรางกูร วันที่ ๒๘กรกฎาคม	๑๐,๐๐๐	๑๐,๐๐๐	๑๐,๐๐๐	๑๐,๐๐๐	๑๐,๐๐๐	มีการจัดงานวันเฉลิมพระชนมพรรษาสมเด็จพระเจ้าอยู่หัวมหาวชิราลงกรณ บดินทรเทพยวรางกูร วันที่ ๒๘ กรกฎาคม	ประชาชนได้เข้าร่วมงานวันเฉลิมพระชนมพรรษาสมเด็จพระเจ้าอยู่หัวมหาวชิราลงกรณ บดินทรเทพยวรางกูร วันที่ ๒๘ กรกฎาคม	สำนักปลัด อบต.เขาดิน/อำเภอบางปะกง
รวม	๕ โครงการ	-	-	๖๐,๐๐๐	๖๐,๐๐๐	๖๐,๐๐๐	๖๐,๐๐๐	๖๐,๐๐๐			

ก. ยุทธศาสตร์จังหวัดที่ ยุทธศาสตร์ที่ ๕ พัฒนาทุนทางสังคมและความมั่นคงสู่สังคมเป็นสุข

ข. ยุทธศาสตร์การพัฒนาขององค์กรปกครองส่วนท้องถิ่นในเขตจังหวัดยุทธศาสตร์ที่ ยุทธศาสตร์ที่ ๖ การพัฒนาด้านการบริหารกิจการบ้านเมืองและสังคมที่ดี  
ยุทธศาสตร์ที่ ๖ การพัฒนาด้านการบริหารกิจการบ้านเมืองและสังคมที่ดี

**แผนสร้างความเข้มแข็งชุมชน**

ที่	โครงการ/กิจกรรม	วัตถุประสงค์	เป้าหมาย (ผลผลิตของโครงการ)	งบประมาณและที่มา					ตัวชี้วัด (KPI)	ผลที่คาดว่าจะได้รับ	หน่วยงานที่ รับผิดชอบ
				๒๕๖๑ (บาท)	๒๕๖๒ (บาท)	๒๕๖๓ (บาท)	๒๕๖๔ (บาท)	๒๕๖๕ (บาท)			
๑	โครงการจัดฝึกอบรมและศึกษาดูงานของคณะกรรมการศูนย์บริการและถ่ายทอดเทคโนโลยีการเกษตรประจำตำบลและเจ้าหน้าที่ ฯลฯ	เพื่อส่งเสริมสนับสนุนให้คณะกรรมการและเกษตรกรได้รับการฝึกอบรมและศึกษาดูงาน	คณะกรรมการฯ เกษตรกร ในพื้นที่	๒๕๐,๐๐๐	๒๕๐,๐๐๐	๒๕๐,๐๐๐	๒๕๐,๐๐๐	๒๕๐,๐๐๐	การพัฒนาด้านการเกษตร	ได้รับประโยชน์จากการฝึกอบรมและศึกษาดูงาน นำ มาพัฒนาปรับใช้ในพื้นที่	สำนักงานปลัด อบต.เขาดิน หรือหน่วยงานอื่น
๒	โครงการส่งเสริมและสนับสนุนการจัดทำแผนชุมชนและหรือจัดประชาคมหมู่บ้านและตำบล	เพื่อประชุมประชาคม หมู่บ้าน ตำบล หรือ ประชาคมอื่น ๆ เพื่อรับทราบความเห็น รับทราบปัญหาต่าง ๆ	ประชาคม พื้นที่ อบต.	๒๕,๐๐๐	๒๕,๐๐๐	๒๕,๐๐๐	๒๕,๐๐๐	๒๕,๐๐๐	การประชาคม	ได้รับทราบปัญหา ความคิดเห็น ความต้องการของประชาชนในพื้นที่	สำนักงานปลัด อบต.เขาดิน หรือหน่วยงานอื่น

ที่	โครงการ/กิจกรรม	วัตถุประสงค์	เป้าหมาย (ผลผลิตของโครงการ)	งบประมาณและที่มา					ตัวชี้วัด (KPI)	ผลที่คาดว่าจะได้รับ	หน่วยงานที่ รับผิดชอบ
				๒๕๖๑ (บาท)	๒๕๖๒ (บาท)	๒๕๖๓ (บาท)	๒๕๖๔ (บาท)	๒๕๖๕ (บาท)			
๓	โครงการปรองดอง สมานฉันท์ การ ปกป้องสถาบันของ ชาติ	เพื่อการปรองดอง สมานฉันท์ การ ปกป้องรักษา สถาบันสำคัญของ ชาติ	ประชาชนในพื้นที่ อบต.เขาดิน	๓๐,๐๐๐	๕๐,๐๐๐	๕๐,๐๐๐	๕๐,๐๐๐	๕๐,๐๐๐	ความสงบสุข สามัคคี	ได้แสดงออก ซึ่งความ จงรักภักดี ปกป้อง สถาบัน	สำนักงานปลัด อบต.เขาดิน หรือหน่วยงาน อื่น
๔	โครงการจัด ฝึกอบรมและศึกษา ดูงานของ อสม. อบต.เขาดินและ เจ้าหน้าที่ ฯลฯ	เพื่อสนับสนุนให้ อสม.ได้ฝึกอบรม และศึกษาดูงาน และนำความรู้มา ใช้ประโยชน์	อสม.ตำบลเขาดิน	๒๐๐,๐๐๐	๒๐๐,๐๐๐	๒๐๐,๐๐๐	๒๐๐,๐๐๐	๒๐๐,๐๐๐	ความรู้จาก การศึกษาดู งาน	อสม. ได้รับ การฝึกอบรม และศึกษา เพิ่มเติม	สำนักงานปลัด อบต.เขาดิน หรือหน่วยงาน อื่น
๕	โครงการจัด ฝึกอบรมและศึกษา ดูงานของผู้สูงอายุ อบต. เขาดินและ เจ้าหน้าที่ ฯลฯ	เพื่ออบรม ศึกษาดู งานผู้สูงอายุ พร้อมสู่ประชาคม อาเซียน	ผู้สูงอายุ ในพื้นที่ อบต.เขาดิน	๑๐๐,๐๐๐	๑๐๐,๐๐๐	๑๐๐,๐๐๐	๑๐๐,๐๐๐	๑๐๐,๐๐๐	ผู้สูงอายุ ได้รับการ อบรม	ผู้สูงอายุ ได้รับการ อบรมศึกษา	สำนักงานปลัด อบต.เขาดิน หรือหน่วยงาน อื่น
๖	โครงการจัดตั้งศูนย์ ยุติธรรมชุมชน ประจำตำบลเขาดิน	เพื่ออำนวยความสะดวก ยุติธรรมและลด ความเหลื่อมล้ำใน สังคม	ศูนย์ยุติธรรมชุมชน ประจำ ตำบลเขาดิน	๒๐,๐๐๐	๒๐,๐๐๐	๒๐,๐๐๐	๒๐,๐๐๐	๒๐,๐๐๐	ศูนย์ ยุติธรรม ชุมชน ประจำตำบล เขาดิน	การอำนวยความสะดวก ยุติธรรมและ ลดความ เหลื่อมล้ำใน สังคม	สำนักงานปลัด อบต.เขาดิน หรือหน่วยงาน อื่น

ที่	โครงการ/กิจกรรม	วัตถุประสงค์	เป้าหมาย (ผลผลิตของโครงการ)	งบประมาณและที่มา					ตัวชี้วัด (KPI)	ผลที่คาดว่าจะได้รับ	หน่วยงานที่รับผิดชอบ
				๒๕๖๑ (บาท)	๒๕๖๒ (บาท)	๒๕๖๓ (บาท)	๒๕๖๔ (บาท)	๒๕๖๕ (บาท)			
๗	โครงการส่งเสริมการวางแผนลงทุนพาณิชย์กรรม การท่องเที่ยวและการขนส่ง	เพื่อเป็นการวางแผนการท่องเที่ยว	พื้นที่ อบต.เขาดิน	๓๐,๐๐๐	๓๐,๐๐๐	๓๐,๐๐๐	๓๐,๐๐๐	๓๐,๐๐๐	การส่งเสริมการวางแผนลงทุนพาณิชย์กรรม การท่องเที่ยวและการขนส่ง	พื้นที่ อบต.ได้รับการวางแผนลงทุนพาณิชย์กรรม การท่องเที่ยวขนส่ง	สำนักงานปลัด อบต.เขาดิน หรือหน่วยงานอื่น
๘	โครงการจัดการเลือกตั้งและการลงประชามติ	เพื่อดำเนินการจัดการเลือกตั้งให้เป็นไปโดยสุจริตและเที่ยงธรรม	เพื่อเลือกตั้ง สมาชิกสภาท้องถิ่น หรือผู้ บริหารท้องถิ่นกรณี ครบวาระหรือกรณีอื่นๆ	๑๕,๐๐๐	๑๕,๐๐๐	๓๕๐,๐๐๐	๑๐๐,๐๐๐	๑๐๐,๐๐๐	การเลือกตั้ง	ระบอบการปกครองแบบประชาธิปไตย	สำนักงานปลัด อบต.เขาดิน หรือหน่วยงานอื่น
๙	โครงการจัดฝึกอบรมและศึกษาดูงานของพนักงานส่วนตำบล ลูกจ้างประจำ พนักงานจ้าง ผู้นำชุมชน ผู้บริหารและสมาชิกสภาองค์การบริหารส่วนตำบล และเจ้าหน้าที่ ฯลฯ	เพื่อเพิ่มพูนความรู้ทั้งภาคทฤษฎีและภาคปฏิบัติทั้งในและนอกสถานที่	ผู้บริหาร สมาชิกสภา พนักงานและลูกจ้างของ อบต.เขาดิน และเจ้าหน้าที่อื่นที่เกี่ยวข้อง	๓๕๐,๐๐๐	๓๕๐,๐๐๐	๓๕๐,๐๐๐	๓๕๐,๐๐๐	๓๕๐,๐๐๐	ผู้บริหาร สมาชิกสภา พนักงาน และลูกจ้างเจ้าหน้าที่ของ อบต.เขาดิน	ผู้เข้าร่วมโครงการได้รับความรู้และนำไปปฏิบัติได้	สำนักงานปลัด อบต.เขาดิน หรือหน่วยงานอื่น

ที่	โครงการ/กิจกรรม	วัตถุประสงค์	เป้าหมาย (ผลผลิตของโครงการ)	งบประมาณและที่มา					ตัวชี้วัด (KPI)	ผลที่คาดว่าจะได้รับ	หน่วยงานที่ รับผิดชอบ
				๒๕๖๑ (บาท)	๒๕๖๒ (บาท)	๒๕๖๓ (บาท)	๒๕๖๔ (บาท)	๒๕๖๕ (บาท)			
๑๐	โครงการทำบุญ เลี้ยงพระช่วง เทศกาลปีใหม่	เพื่อเป็นการ ส่งเสริมการมีส่วน ร่วม ความเป็นสิริ มงคล	ประชาชนในพื้นที่	๒๐,๐๐๐	๒๐,๐๐๐	๒๐,๐๐๐	๒๐,๐๐๐	๒๐,๐๐๐	ทำบุญเลี้ยง พระ	การเข้าร่วม กิจกรรม การ มีส่วนร่วม ของ ประชาชน	สำนักงานปลัด อบต.เขาดิน หรือหน่วยงาน อื่น
รวม	๑๐ โครงการ	-	-	๑,๐๔๐,๐๐๐	๑,๐๔๐,๐๐๐	๑,๐๔๐,๐๐๐	๑,๐๔๐,๐๐๐	๑,๐๔๐,๐๐๐			

ก. ยุทธศาสตร์จังหวัดที่ ยุทธศาสตร์ที่ ๕ พัฒนาทุนทางสังคมและความมั่นคงสู่สังคมเป็นสุข

ข. ยุทธศาสตร์การพัฒนาขององค์กรปกครองส่วนท้องถิ่นในเขตจังหวัดยุทธศาสตร์ที่ ยุทธศาสตร์ที่ ๖ การพัฒนาด้านการบริหารกิจการบ้านเมืองและสังคมที่ดี  
ยุทธศาสตร์ที่ ๖ การพัฒนาด้านการบริหารกิจการบ้านเมืองและสังคมที่ดี

**แผนงานการศาสนาวัฒนธรรมและนันทนาการ**

ที่	โครงการ/กิจกรรม	วัตถุประสงค์	เป้าหมาย (ผลผลิตของโครงการ)	งบประมาณและที่มา					ตัวชี้วัด (KPI)	ผลที่คาดว่าจะได้รับ	หน่วยงานที่ รับผิดชอบ
				๒๕๖๑ (บาท)	๒๕๖๒ (บาท)	๒๕๖๓ (บาท)	๒๕๖๔ (บาท)	๒๕๖๕ (บาท)			
๑	โครงการสืบสาน ประเพณีวัฒนธรรม ไทยในวันสงกรานต์	เพื่อเป็นการ อนุรักษ์และ ส่งเสริม ศิลปะวัฒนธรรม ประจำชาติและ ประเพณีอันดีงาม ในท้องถิ่นสืบไป	ประชาชนในท้องถิ่นเข้า ร่วมงาน	๑๕,๐๐๐	๑๕,๐๐๐	๑๕,๐๐๐	๑๕,๐๐๐	๑๕,๐๐๐	การจัดกิจกรรม สืบสานประเพณี วัฒนธรรมไทย ในวันสงกรานต์	ประชาชนในท้องถิ่น มีส่วนร่วมอนุรักษ์ และส่งเสริม ศิลปวัฒนธรรม ประจำชาติและ ประเพณีอันดีงามใน ท้องถิ่นต่อไป	กอง การศึกษาฯ อบต.เขาหิน หรือหน่วยงาน อื่น
๒	โครงการฝึกอบรม มารยาทงามสืบสาน วัฒนธรรมไทย	เพื่อให้เด็กและ เยาวชนได้มีความรู้ มีจิตสำนึกและร่วม อนุรักษ์ส่งเสริม คุณค่าด้าน มารยาทไทย	นักเรียนโรงเรียน วัดเขา หินเข้าร่วมการฝึกอบรม มารยาทงามสืบสาน วัฒนธรรมไทย	๒๕,๐๐๐	๒๕,๐๐๐	๒๕,๐๐๐	๒๕,๐๐๐	๒๕,๐๐๐	การฝึกอบรม มารยาทงามสืบ สานวัฒนธรรม ไทย	เด็กและเยาวชนมี ความรู้ด้านมารยาท ไทยที่ถูกต้องและ ขนบธรรมเนียม ประเพณีวัฒนธรรม ไทยได้รับการ ถ่ายทอดให้คงอยู่ ต่อไป	กอง การศึกษาฯ อบต.เขาหิน หรือหน่วยงาน อื่น



ที่	โครงการ/กิจกรรม	วัตถุประสงค์	เป้าหมาย (ผลผลิตของโครงการ)	งบประมาณและที่มา					ตัวชี้วัด (KPI)	ผลที่คาดว่าจะได้รับ	หน่วยงานที่ รับผิดชอบ
				๒๕๖๑ (บาท)	๒๕๖๒ (บาท)	๒๕๖๓ (บาท)	๒๕๖๔ (บาท)	๒๕๖๕ (บาท)			
๓	โครงการแข่งขันกีฬาต้านยาเสพติด	เพื่อส่งเสริมประชาชนได้ตื่นตัวและให้ความสนใจในด้านกีฬามากยิ่งขึ้นเพื่อไม่พึ่งพาสportiva	ประชาชนในเขตพื้นที่องค์การบริหารส่วนตำบลเขาดิน จำนวน ๗ หมู่บ้าน	๔๐,๐๐๐	๔๐,๐๐๐	๕๐,๐๐๐	๕๐,๐๐๐	๖๐,๐๐๐	การจัดกิจกรรม แข่งกีฬาต้านยาเสพติด	ประชาชนได้ตื่นตัวให้ความสนใจในด้านกีฬามากยิ่งขึ้นเพื่อไม่พึ่งพาสportiva	กองการศึกษาอบต.เขาดินหรือหน่วยงานอื่น
๔	โครงการฝึกอบรมทักษะการเล่นกีฬามวยไทย	เพื่อฝึกอบรมให้ความรู้เกี่ยวกับศิลปะแม่ไม้มวยไทยและทักษะการฝึกกีฬามวยไทย	เด็กและเยาวชนในตำบลเขาดิน	๘๐,๐๐๐	๘๐,๐๐๐	๘๐,๐๐๐	๘๐,๐๐๐	๘๐,๐๐๐	ฝึกอบรมทักษะการเล่นกีฬามวยไทย	เด็กและเยาวชนได้มีทักษะและความรู้ด้านกีฬามวยไทย	กองการศึกษาอบต.เขาดินหรือหน่วยงานอื่น
๕	โครงการจัดซื้อครุภัณฑ์เครื่องออกกำลังกาย (กลางแจ้ง)	เพื่อส่งเสริมให้ประชาชนออกกำลังกายและใช้เวลาว่างให้เป็นประโยชน์	จัดซื้อครุภัณฑ์เครื่องออกกำลังกายพร้อมติดตั้ง	๓๐๐,๐๐๐	๓๐๐,๐๐๐	๓๐๐,๐๐๐	๓๐๐,๐๐๐	๓๐๐,๐๐๐	ครุภัณฑ์เครื่องออกกำลังกายที่มีมาตรฐาน	ประชาชนมีเครื่องออกกำลังกายอย่างปลอดภัย	กองการศึกษาอบต.เขาดินหรือหน่วยงานอื่น
รวม	๕ โครงการ	-	-	๔๖๐,๐๐๐	๔๖๐,๐๐๐	๔๖๐,๐๐๐	๔๖๐,๐๐๐	๔๖๐,๐๐๐			

ก. ยุทธศาสตร์จังหวัดที่ ยุทธศาสตร์ที่ ๕ พัฒนาทุนทางสังคมและความมั่นคงสู่สังคมเป็นสุข

ข. ยุทธศาสตร์การพัฒนาขององค์กรปกครองส่วนท้องถิ่นในเขตจังหวัดยุทธศาสตร์ที่ ยุทธศาสตร์ที่ ๖ การพัฒนาด้านการบริหารกิจการบ้านเมืองและสังคมที่ดี  
ยุทธศาสตร์ที่ ๖ การพัฒนาด้านการบริหารกิจการบ้านเมืองและสังคมที่ดี

งบกลาง

ที่	โครงการ/กิจกรรม	วัตถุประสงค์	เป้าหมาย (ผลผลิตของ โครงการ)	งบประมาณและที่มา					ตัวชี้วัด (KPI)	ผลที่คาดว่าจะได้รับ	หน่วยงานที่ รับผิดชอบ
				๒๕๖๑ (บาท)	๒๕๖๒ (บาท)	๒๕๖๓ (บาท)	๒๕๖๔ (บาท)	๒๕๖๕ (บาท)			
๑	อุดหนุนเบี้ยยังชีพผู้สูงอายุ	เพื่อจ่ายเป็นเงินเบี้ยยังชีพผู้สูงอายุ	ผู้สูงอายุ	๓,๖๐๐,๐๐๐	๓,๖๐๐,๐๐๐	๓,๖๐๐,๐๐๐	๓,๖๐๐,๐๐๐	๓,๖๐๐,๐๐๐	การจ่ายเป็นเงินเบี้ยยังชีพผู้สูงอายุ	ผู้สูงอายุมีชีวิตความเป็นอยู่ที่ดีขึ้น	สำนักงานปลัด อบต.เขาดิน หรือหน่วยงานอื่น
๒	อุดหนุนเบี้ยยังชีพคนพิการหรือผู้ป่วยเอดส์	เพื่อจ่ายเป็นเงินเบี้ยยังชีพคนพิการหรือผู้ป่วยเอดส์	คนพิการหรือผู้ป่วยเอดส์	๔๓๐,๐๐๐	๔๓๐,๐๐๐	๔๓๐,๐๐๐	๔๓๐,๐๐๐	๔๓๐,๐๐๐	การจ่ายเป็นเงินเบี้ยยังชีพคนพิการหรือผู้ป่วยเอดส์	คนพิการหรือผู้ป่วยเอดส์มีชีวิตความเป็นอยู่ที่ดีขึ้น	สำนักงานปลัด อบต.เขาดิน หรือหน่วยงานอื่น
๓	กองทุนบำเหน็จบำนาญข้าราชการส่วนท้องถิ่น	เพื่อจ่ายเป็นเงินสมทบเงินกองทุนบำเหน็จบำนาญข้าราชการส่วนท้องถิ่น	ข้าราชการส่วนท้องถิ่น	๑๘๐,๐๐๐	๑๘๐,๐๐๐	๑๘๐,๐๐๐	๑๘๐,๐๐๐	๑๘๐,๐๐๐	จ่ายเป็นเงินสมทบเงินกองทุนบำเหน็จบำนาญข้าราชการส่วนท้องถิ่น	การสมทบเงินกองทุน	สำนักงานปลัด อบต.เขาดิน หรือหน่วยงานอื่น

ที่	โครงการ/กิจกรรม	วัตถุประสงค์	เป้าหมาย (ผลผลิตของ โครงการ)	งบประมาณและที่มา					ตัวชี้วัด (KPI)	ผลที่คาดว่าจะได้รับ	หน่วยงานที่ รับผิดชอบ
				๒๕๖๑ (บาท)	๒๕๖๒ (บาท)	๒๕๖๓ (บาท)	๒๕๖๔ (บาท)	๒๕๖๕ (บาท)			
๔	การดำเนินงานและ บริหารจัดการ กองทุนหลักประกัน สุขภาพในตำบลเขา ดิน (สปสช.)	เพื่อสนับสนุน การดำเนินงาน และบริหารจัดการ กองทุน หลักประกัน สุขภาพในตำบล เขาดิน (สปสช.) เช่น การตรวจ ภาวะแทรกซ้อน การคัดกรองมะเร็ง ปากมดลูก มะเร็ง เต้านม เบาหวาน ความดัน การ ตรวจสารปนเปื้อน ในอาหาร การ ป้องกันโรคติดต่อ ต่างๆ และอื่นๆ	พื้นที่ อบต.เขาดิน	๓๐๐,๐๐๐	๓๐๐,๐๐๐	๓๐๐,๐๐๐	๓๐๐,๐๐๐	๓๐๐,๐๐๐	สปสช.	การดำเนินงานและ บริหารจัดการ กองทุน หลักประกัน สุขภาพในตำบล เขาดิน (สปสช.)	สำนักงานปลัด อบต.เขาดิน หรือหน่วยงาน อื่น
รวม	๔ โครงการ	-	-	๔,๕๑๐,๐๐๐	๔,๕๑๐,๐๐๐	๔,๕๑๐,๐๐๐	๔,๕๑๐,๐๐๐	๔,๕๑๐,๐๐๐			

## บัญชีครุภัณฑ์

แผนพัฒนาท้องถิ่น (พ.ศ. ๒๕๖๑ - ๒๕๖๕)

องค์การบริหารส่วนตำบลเขาดิน อำเภอบางปะกง จังหวัดฉะเชิงเทรา

ที่	แผนงาน	หมวด	ประเภท	เป้าหมาย (ผลผลิตของครุภัณฑ์)	งบประมาณและที่มา					หน่วยงานที่ รับผิดชอบหลัก
					๒๕๖๑ (บาท)	๒๕๖๒ (บาท)	๒๕๖๓ (บาท)	๒๕๖๔ (บาท)	๒๕๖๕ (บาท)	
๑	บริหารงานทั่วไป	ค่าครุภัณฑ์	ครุภัณฑ์ สำนักงาน	ค่าจัดซื้อโต๊ะสแตนเลส ขนาด ๑๑๕x๑๑๕x๗๕ ซม จำนวน ๓๗ ตัว	-	๔๓๕,๔๙๐ ได้รับสนับสนุน จากกองทุน ไฟฟ้า บางปะกง	-	-	-	สำนักปลัดฯ
๒	บริหารงานทั่วไป	ค่าครุภัณฑ์	ครุภัณฑ์อื่น	ค่าจัดซื้อเต็นท์โค้ง ขนาด ๕x๑๒ ม. จำนวน ๔ หลัง	-	๑๖๗,๓๔๘ ได้รับสนับสนุน จากกองทุน ไฟฟ้าบางปะกง	-	-	-	สำนักปลัดฯ

ที่	แผนงาน	หมวด	ประเภท	เป้าหมาย (ผลผลิตของครุภัณฑ์)	งบประมาณและที่มา					หน่วยงานที่ รับผิดชอบหลัก
					๒๕๖๑ (บาท)	๒๕๖๒ (บาท)	๒๕๖๓ (บาท)	๒๕๖๔ (บาท)	๒๕๖๕ (บาท)	
๓	บริหารงานทั่วไป	ค่าครุภัณฑ์	ครุภัณฑ์ การเกษตร	ค่าจัดซื้อครุภัณฑ์เพื่อชุมชน ตำบลเขาหิน จำนวน ๔ ชุด โดยมีรายละเอียดดังต่อไปนี้ ๑. ท่อสแตนเลสขนาด ๑๐ นิ้ว หนา ๒ มิลลิเมตร ยาว ๙ เมตร พลาสติกสแตนเลสขนาด ๑ ๑/๔ "พร้อมชุดขับเคลื่อนล้อเดี่ยว ๒. เครื่องยนต์ ๔ สูบ ๑๑๐ แรงม้า พร้อมเกียร์ทดสอบ พร้อมอุปกรณ์ดังต่อไปนี้ - หม้อน้ำระบายความร้อน - แบตเตอรี่ ๗๐ A - ชุดสตาร์ทไฟ - ท่อไอเสีย - กรองอากาศ - ถังน้ำมัน ๖๐ ลิตร - ต่อกว้างสแตนเลส-ขนาด ๑๐ นิ้ว ยาว ๒.๔๐ เมตร จำนวน ๑ ปล้อง	-	๑,๒๖๐,๐๐๐ ได้รับสนับสนุน จากกองทุน ไฟฟ้า บางปะกง	-	-	-	สำนักปลัดฯ

ที่	แผนงาน	หมวด	ประเภท	เป้าหมาย (ผลผลิตของครุภัณฑ์)	งบประมาณและที่มา					หน่วยงานที่ รับผิดชอบหลัก
					๒๕๖๑ (บาท)	๒๕๖๒ (บาท)	๒๕๖๓ (บาท)	๒๕๖๔ (บาท)	๒๕๖๕ (บาท)	
๔	แผนงานการ รักษาความสงบ ภายใน	ค่าครุภัณฑ์	ครุภัณฑ์ ยานพาหนะ และขนส่ง	เพื่อจัดซื้อรถพยาบาล (รถตู้) ปริมาตรกระบอกสูบไม่ต่ำกว่า ๒,๔๐๐ ซีซีหรือกำลัง เครื่องยนต์สูงสุดไม่ ต่ำกว่า ๙๐ กิโลวัตต์จำนวน ๑ คัน	-	-	-	๒,๐๐๐,๐๐๐	-	สำนักปลัดฯ
๔	แผนงานการ รักษาความสงบ ภายใน	ครุภัณฑ์	ครุภัณฑ์ ยานพาหนะ และขนส่ง	เพื่อจัดรถบรรทุก (ดีเซล) ขนาด ๖ ตัน ๖ ล้อ ปริมาตร กระบอกสูบไม่ต่ำกว่า ๖,๐๐๐ ซีซี หรือกำลังเครื่องยนต์สูงสุด ไม่ต่ำกว่า ๑๗๐ กิโลวัตต์ แบบ บรรทุกน้ำ จำนวน ๑ คัน	-	-	-	-	๒,๕๐๐,๐๐๐	สำนักปลัดฯ
	แผนงาน การศึกษา	ครุภัณฑ์	ครุภัณฑ์ สำนักงาน	จัดซื้อชั้นวางหนังสือ จำนวน ๑ ชุด	-	-	๒๒,๐๐๐	-	-	กองการศึกษาฯ
	แผนงาน การศึกษา	ครุภัณฑ์	ครุภัณฑ์ สำนักงาน	จัดซื้อโต๊ะพร้อมเก้าอี้ จำนวน ๔ ที่นั่ง จำนวน ๑ ชุด	-	-	๑๒,๐๐๐	-	-	กองการศึกษาฯ

ที่	แผนงาน	หมวด	ประเภท	เป้าหมาย (ผลผลิตของครุภัณฑ์)	งบประมาณและที่มา					หน่วยงานที่ รับผิดชอบหลัก
					๒๕๖๑ (บาท)	๒๕๖๒ (บาท)	๒๕๖๓ (บาท)	๒๕๖๔ (บาท)	๒๕๖๕ (บาท)	
๕	แผนงานเคหะ และชุมชน	ครุภัณฑ์	ครุภัณฑ์ ยานพาหนะ และขนส่ง	เพื่อจัดซื้อรถบรรทุกขยะ ขนาด ๖ ตัน ๖ ล้อ ปริมาตรกระบอกล สูบล้อไม่ต่ำกว่า ๖,๐๐๐ ซีซี หรือ กำลังเครื่องยนต์สูงสุดไม่ต่ำกว่า ๑๐๐ กิโลวัตต์ แบบอัติโนมัติ จำนวน ๑ คัน	-	-	๒,๔๐๐,๐๐๐	-	-	สำนักปลัดฯ
๖	แผนงานเคหะ และชุมชน	ครุภัณฑ์	ครุภัณฑ์ ไฟฟ้าและ วิทยุ	ค่าจัดซื้อเสียงไร้สาย/ตามสาย พร้อมติดตั้ง มีรายละเอียดดังนี้ ๑.ชุดเครื่องส่งสัญญาณเสียงไร้ สาย UHF ๔๒๐.๒๐๐ Mhz. ๒.ชุดเครื่องจ่ายไฟกระแสตรง พร้อมแสดงค่า volt และ AMP ๓.ชุดควบคุมการออกอากาศ ควบคุมได้ ๒๕๖ โชน ตั้งเวลา ออกอากาศล่วงหน้า รองรับการประกาศผ่านระบบ โทรศัพท์และสัญญาณเสียงเตือน ภัยเอนกประสงค์	-	๖๐๐,๐๐๐.	-	-	-	กองช่าง

ที่	แผนงาน	หมวด	ประเภท	เป้าหมาย (ผลผลิตของครุภัณฑ์)	งบประมาณและที่มา					หน่วยงานที่ รับผิดชอบหลัก
					๒๕๖๑ (บาท)	๒๕๖๒ (บาท)	๒๕๖๓ (บาท)	๒๕๖๔ (บาท)	๒๕๖๕ (บาท)	
				๔. ไมโครโฟนประกาศพร้อมเสียง Chime Tone ก่อนประกาศ ๕. เครื่องเล่น DVD/USB MP๓ ๖. ลำโพงมอนิเตอร์ ๗. สายอากาศไดโพล ๔ ท่วงพร้อมสาย สายนำสัญญาณชนิด ๘ DFB หรือดีกว่า และคอนเนคเตอร์ ๘. เส้าสำหรับติดตั้งสายอากาศ สูงสูงไม่น้อยกว่า ๙ เมตร ๙. ชุดรับและขยายสัญญาณระบบกระจายเสียงไร้สายพร้อมชุดจ่ายไฟ ๑๐.สายอากาศพร้อมสายนำสัญญาณและคอนเนคเตอร์						



ที่	แผนงาน	หมวด	ประเภท	เป้าหมาย (ผลผลิตของครุภัณฑ์)	งบประมาณและที่มา					หน่วยงานที่ รับผิดชอบหลัก
					๒๕๖๑ (บาท)	๒๕๖๒ (บาท)	๒๕๖๓ (บาท)	๒๕๖๔ (บาท)	๒๕๖๕ (บาท)	
				๑๑.ลำโพงฮอนรึนปากกลม ขนาดไม่น้อยกว่า ๑๕ นิ้วกำลัง ขับไม่น้อยกว่า ๖๐ วัตต์ ๑๒.อุปกรณ์ประกอบรวม สำหรับงาน ติดตั้งเช่น แผ่นรองอุปกรณ์ เบรกเกอร์						
๗	แผนงานเคหะ และชุมชน	ครุภัณฑ์	ครุภัณฑ์ สำนักงาน	เพื่อจัดซื้อโต๊ะโรงอาหารไม้เต็ง ขนาด ๖๐*๑๘๐*๗๕ ซม. พร้อมม้านั่ง ๒ ตัว ขนาด ๓๐*๘๐*๔๕ ซม. จำนวน ๒๐ ชุด	-	๑๓๙,๘๐๐	๑๓๙,๘๐๐	-	-	กองช่าง
๘	แผนงานเคหะ และชุมชน	ครุภัณฑ์	ครุภัณฑ์ สำนักงาน	เพื่อจัดซื้อเครื่องปรับอากาศ ๒,๕๐๐ BTU จำนวน ๘ เครื่อง	-	๒๗๙,๒๐๐	๒๗๙,๒๐๐	-	-	กองช่าง

ที่	แผนงาน	หมวด	ประเภท	เป้าหมาย (ผลผลิตของครุภัณฑ์)	งบประมาณและที่มา					หน่วยงานที่ รับผิดชอบหลัก
					๒๕๖๑ (บาท)	๒๕๖๒ (บาท)	๒๕๖๓ (บาท)	๒๕๖๔ (บาท)	๒๕๖๕ (บาท)	
๙	แผนงานเคหะ และชุมชน	ครุภัณฑ์	ครุภัณฑ์ สำนักงาน	เพื่อจัดซื้อตู้เหล็กเก็บเอกสาร บานเลื่อนกระจก ST-๐๖ ขนาด ๑๘๐(ก)*๔๑(ล)*๘๗.๘(ส) ซม. จำนวน ๑๐ ตู้	-	๔๒,๕๐๐	๔๒,๕๐๐	-	-	กองช่าง
๑๐	แผนงานเคหะ และชุมชน	ครุภัณฑ์	ครุภัณฑ์ สำนักงาน	เพื่อจัดซื้อตู้เหล็กเก็บเอกสารสูง มือจับฝั่ง ST-๐๕ ขนาด ๙๑(ก)* ๔๕(ล)*๑๘๒(ส) ซม. จำนวน ๔ ตู้	-	๑๕,๖๐๐	๑๕,๖๐๐	-	-	กองช่าง
๑๑	แผนงาน การเกษตร	ครุภัณฑ์	ครุภัณฑ์ การเกษตร	เพื่อจัดซื้อเครื่องพ่นยาแบบใช้ แรงดันของเหลวชนิดตั้งพื้น ขนาด ๓.๕ แรงม้า จำนวน ๒ เครื่อง	๓๔,๐๐๐	๓๔,๐๐๐	๓๔,๐๐๐	๓๔,๐๐๐	๓๔,๐๐๐	สำนักปลัดฯ
รวม					๓๔,๐๐๐	๒,๙๗๓,๙๓๘	๒,๙๔๕,๑๐๐	๒,๐๓๔,๐๐๐	๒,๕๓๔,๐๐๐	

## ส่วนที่ ๔ การติดตามและประเมินผล

### ๔.๑ การติดตามและประเมินผลยุทธศาสตร์

ตามพระราชบัญญัติกำหนดแผนและขั้นตอนการกระจายอำนาจให้แก่องค์กรปกครองส่วนท้องถิ่น พ.ศ. ๒๕๔๒ ได้กำหนดให้องค์กรปกครองส่วนท้องถิ่น มีอำนาจและหน้าที่ในการจัดทำแผนพัฒนาท้องถิ่นของตนเอง โดยในการจัดทำแผนพัฒนาขององค์กรปกครองส่วนท้องถิ่นนั้น จะต้องดำเนินการตามระเบียบกระทรวงมหาดไทย ว่าด้วยการจัดทำแผนพัฒนาขององค์กรปกครองส่วนท้องถิ่น พ.ศ. ๒๕๔๘ และที่แก้ไขเพิ่มเติมถึง (ฉบับที่ ๓) พ.ศ. ๒๕๖๑ ทั้งนี้ แผนพัฒนาท้องถิ่นจะต้องสอดคล้องกับแผนพัฒนาจังหวัด ยุทธศาสตร์การพัฒนาขององค์กรปกครองส่วนท้องถิ่นในเขตจังหวัด แผนพัฒนาอำเภอ แผนพัฒนาตำบล แผนพัฒนาหมู่บ้านหรือแผนชุมชน อันมีลักษณะเป็นการกำหนดรายละเอียดแผนงาน ดังนั้น จึงต้องมีการกำหนดยุทธศาสตร์การพัฒนาขององค์กรปกครองส่วนท้องถิ่นในเขตจังหวัดขึ้น ตามกระบวนการพิจารณาจากประชาคมท้องถิ่นระดับจังหวัด ร่วมกับคณะกรรมการพัฒนาองค์การบริหารส่วนจังหวัด คณะกรรมการประสานแผนพัฒนาท้องถิ่นระดับจังหวัด ผู้แทนองค์กรปกครองส่วนท้องถิ่นในเขตจังหวัด ร่วมกันจัดทำ ทบทวน หรือเปลี่ยนแปลงยุทธศาสตร์การพัฒนาขององค์กรปกครองส่วนท้องถิ่นในเขตจังหวัด เพื่อให้การจัดทำแผนพัฒนาขององค์กรปกครองส่วนท้องถิ่นเกิดประสิทธิภาพ ประสิทธิผล โดยนำยุทธศาสตร์การพัฒนาขององค์กรปกครองส่วนท้องถิ่นในเขตจังหวัดไปใช้เป็นแนวทางในการจัดทำแผนพัฒนาท้องถิ่นของตนเองได้ต่อไป และเพื่อให้สามารถบูรณาการกับแผนพัฒนาจังหวัด แผนปฏิบัติราชการประจำปีของจังหวัดและตอบสนองความต้องการของประชาชนอันจะนำไปสู่การจัดทำงบประมาณ ที่มีประสิทธิภาพในท้องถิ่นได้อย่างแท้จริง เป็นเครื่องมือในการพัฒนาท้องถิ่นให้เข้มแข็ง เกิดประโยชน์สูงสุดต่อประชาชนในท้องถิ่น

ดังนั้น องค์กรปกครองส่วนท้องถิ่น จึงต้องกำหนดยุทธศาสตร์การพัฒนาขององค์กรปกครองส่วนท้องถิ่นให้สอดคล้องยุทธศาสตร์การพัฒนาขององค์กรปกครองส่วนท้องถิ่นในเขตจังหวัด เพื่อนำไปสู่การ บูรณาการร่วมกัน ให้เกิดความสอดคล้องกับแผนพัฒนาจังหวัด สามารถเชื่อมโยงไปสู่แผนพัฒนา กลุ่มจังหวัด แผนพัฒนาภาค แผนพัฒนาเศรษฐกิจและสังคมแห่งชาติ ฉบับที่ ๑๒ แผนยุทธศาสตร์ชาติ ๒๐ ปี ไทยแลนด์ ๔.๐ และในการจัดทำแผนพัฒนาท้องถิ่น (พ.ศ. ๒๕๖๑ - ๒๕๖๕) จะต้องมีการติดตามและติดตามและประเมินผลยุทธศาสตร์เพื่อความสอดคล้องแผนพัฒนาท้องถิ่นขององค์กรปกครองส่วนท้องถิ่น ตามระเบียบกระทรวงมหาดไทย ว่าด้วยการจัดทำแผนขององค์กรปกครองส่วนท้องถิ่น พ.ศ. ๒๕๔๘ และที่แก้ไขเพิ่มเติมถึง (ฉบับที่ ๓) พ.ศ. ๒๕๖๑ โดยคณะกรรมการติดตามและประเมินผลแผนพัฒนาท้องถิ่น จะต้องดำเนินการให้คะแนนตามเกณฑ์ที่กำหนดไว้ ซึ่งเป็นส่วนหนึ่งของการติดตามและประเมินผลแผนพัฒนา โดยดำเนินการให้แล้วเสร็จภายในหกสัปดาห์ นับแต่วันที่ประกาศใช้งบประมาณรายจ่าย รายละเอียดแนวทางการพิจารณาตามหนังสือกระทรวงมหาดไทย ด่วนที่สุด ที่ มท ๐๘๑๐.๓/ว ๒๙๓๑ ลงวันที่ ๑๕ พฤษภาคม ๒๕๖๒ เรื่อง ชักซ้อมแนวทางการทบทวนแผนพัฒนาท้องถิ่น (พ.ศ. ๒๕๖๑ - ๒๕๖๕) ขององค์กรปกครองส่วนท้องถิ่น

### ๔.๒ การติดตามและประเมินผลโครงการ

ในการจัดทำแผนพัฒนาท้องถิ่น (พ.ศ. ๒๕๖๑ - ๒๕๖๕) ขององค์กรปกครองส่วนท้องถิ่น จะต้องมีการติดตามและประเมินผลโครงการขององค์กรปกครองส่วนท้องถิ่นเพื่อความสอดคล้องแผนพัฒนาท้องถิ่น ตามระเบียบกระทรวงมหาดไทย ว่าด้วยการจัดทำแผนขององค์กรปกครองส่วนท้องถิ่น พ.ศ. ๒๕๔๘ และที่แก้ไขเพิ่มเติมถึง (ฉบับที่ ๓) พ.ศ. ๒๕๖๑ โดยคณะกรรมการติดตามและประเมินผลแผนพัฒนาท้องถิ่น จะต้องดำเนินการให้คะแนนตามเกณฑ์ที่กำหนดไว้ ซึ่งเป็นส่วนหนึ่งของการติดตามและประเมินผลแผนพัฒนา

โดยดำเนินการให้แล้วเสร็จภายในหกสัปดาห์ นับแต่วันที่ประกาศใช้งบประมาณรายจ่าย รายละเอียดแนวทางการพิจารณาตามหนังสือกระทรวงมหาดไทย ส่วนที่ ๓๓๐๓/ว ๒๕๓๑ ลงวันที่ ๑๕ พฤษภาคม ๒๕๖๒ เรื่อง ชักซ้อมแนวทางการทบทวนแผนพัฒนาท้องถิ่น (พ.ศ. ๒๕๖๑ - ๒๕๖๕) ขององค์กรปกครองส่วนท้องถิ่น

#### ๔.๓ สรุปผลการพัฒนาท้องถิ่นในภาพรวม

##### ๔.๓.๑ การวัดผลในเชิงปริมาณและเชิงคุณภาพ

###### (๑) การวัดผลในเชิงปริมาณ

ตามข้อบ.เขาดิน ได้ดำเนินการจัดทำแผนพัฒนาขึ้นมาเพื่อใช้เป็นเครื่องมือในการพัฒนา อบต.เขาดิน ให้บรรลุเป้าหมายที่วางไว้ เกิดประสิทธิภาพประสิทธิผลสูงสุดในการแก้ไขปัญหาให้กับประชาชน ในการจัดทำแผนพัฒนานั้นจะต้องมีการติดตามและประเมินแผนพัฒนาตามระเบียบกระทรวงมหาดไทย ว่าด้วยการจัดทำแผนขององค์กรปกครองส่วนท้องถิ่น พ.ศ. ๒๕๔๘ และที่แก้ไขเพิ่มเติมถึง (ฉบับที่ ๓) พ.ศ. ๒๕๖๑ โดยคณะกรรมการติดตามและประเมินแผนพัฒนาเป็นผู้ดำเนินการติดตามและประเมินผลแผนพัฒนา ซึ่งคณะกรรมการจะต้องดำเนินการกำหนดแนวทาง วิธีการในการติดตามและประเมินผลแผนพัฒนา ดำเนินการติดตามและประเมินผลแผนพัฒนา รายงานผลและเสนอความเห็นซึ่งได้จากการติดตามและประเมินผลแผนพัฒนาต่อผู้บริหารท้องถิ่น เพื่อให้ผู้บริหารท้องถิ่นเสนอต่อสภาท้องถิ่น และคณะกรรมการพัฒนาท้องถิ่น พร้อมทั้งประกาศผลการติดตามและประเมินผลแผนพัฒนาให้ประชาชนในท้องถิ่นทราบในที่เปิดเผยภายในสิบห้าวันนับแต่วันรายงานผลและเสนอความเห็นดังกล่าวและต้องปิดประกาศไว้เป็นระยะเวลาไม่น้อยกว่าสามสัปดาห์โดยปีหนึ่งครั้งภายในเดือนธันวาคมของทุกปี

###### (๒) การวัดผลในเชิงคุณภาพ

การวัดผลเชิงคุณภาพ อบต.เขาดิน ได้ดำเนินการติดตามและประเมินผลแผนจะต้องมีการติดตามและประเมินแผนพัฒนาตามระเบียบกระทรวงมหาดไทย ว่าด้วยการจัดทำแผนขององค์กรปกครองส่วนท้องถิ่น พ.ศ. ๒๕๔๘ แก้ไขเพิ่มเติมถึง (ฉบับที่ ๓) พ.ศ. ๒๕๖๑

#### ๔.๔ ข้อเสนอแนะในการจัดทำแผนพัฒนาท้องถิ่นในอนาคต

##### ๔.๔.๑ ผลกระทบนำไปสู่อนาคต

๑. เกิดการพัฒนาพัฒนาที่ล่าช้า เพราะการดำเนินงานต่างๆ ขององค์กรปกครองส่วนท้องถิ่นต้องผ่านกระบวนการหลายขั้นตอน สลับซับซ้อน

๒. ประชาชนอาจเกิดความเบื่อหน่ายกับกระบวนการจัดทำแผนที่มีความยุ่งยากมากขึ้น

๓. ปัญหาอาจไม่ได้รับการแก้ไขอย่างตรงจุดเพราะข้อจำกัดของระเบียบกฎหมายที่ทำให้ยากและบางเรื่องอาจทำไม่ได้

##### ๔.๔.๒ ข้อเสนอแนะ ผลจากการพัฒนา

๑) การจัดทำแผนพัฒนาท้องถิ่นควรพิจารณางบประมาณและคำนึงถึงสถานะการคลังในการพิจารณาโครงการ/กิจกรรม ที่จะบรรจุในแผนพัฒนา

๒) ควรเร่งรัดให้มีการดำเนินโครงการ/กิจกรรม ที่ตั้งในเทศบัญญัติงบประมาณรายจ่ายให้สามารถดำเนินการได้ในปีงบประมาณนั้น

๓) อบต.ควรพิจารณาตั้งงบประมาณให้เพียงพอและเหมาะสมกับกับภารกิจแต่ละด้านที่จะต้องดำเนินการ ซึ่งจะช่วยลดปัญหาในการโอนเพิ่ม โอนลด โอนตั้งจ่ายรายการใหม่