แผนพัฒนาท้องถิ่น (พ.ศ.๒๕๖๖ – ๒๕๗๐)
เปลี่ยนแปลง ครั้งที่ ๓/๒๕๖๗
เทศบาลเมืองอ่างศิลา

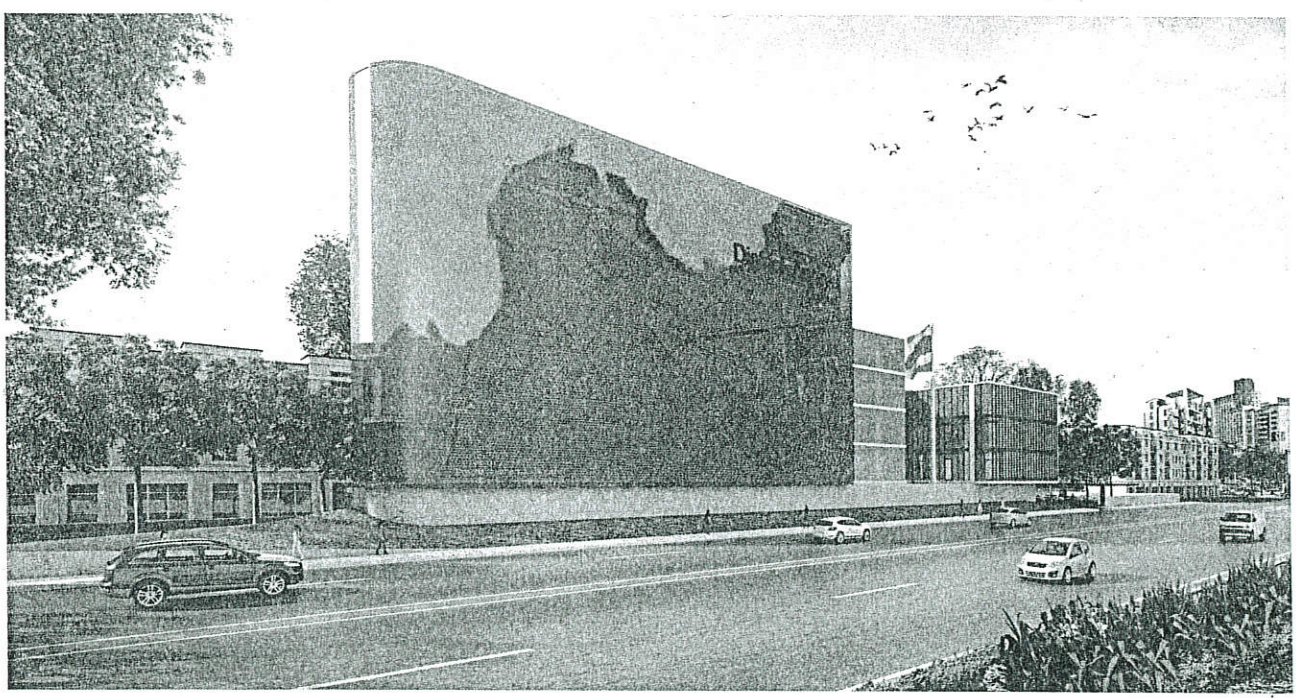

งานวิเคราะห์นโยบายและแผน
กองยุทธศาสตร์และงบประมาณ
เทศบาลเมืองอ่างศิลา

ต้นฉบับตรวจถูกต้อง

ประกาศเทศบาลเมืองอ่างศิลา
เรื่อง ประกาศใช้แผนพัฒนาท้องถิ่น (พ.ศ.๒๕๖๖-๒๕๗๐) ฉบับเปลี่ยนแปลง ครั้งที่ ๓/๒๕๖๗
ของเทศบาลเมืองอ่างศิลา

ตามมติที่ประชุมคณะกรรมการพัฒนาเทศบาลเมืองอ่างศิลาและประชาคมท้องถิ่น เมื่อวันที่ ๒๕ เมษายน ๒๕๖๗ ให้ความเห็นชอบ (ร่าง) แผนพัฒนาท้องถิ่น (พ.ศ.๒๕๖๖-๒๕๗๐) ฉบับเปลี่ยนแปลง ครั้งที่ ๓/๒๕๖๗ ของเทศบาลเมืองอ่างศิลา แล้วนั้น

เพื่อให้เป็นไปตามระเบียบกระทรวงมหาดไทย ว่าด้วยการจัดทำแผนพัฒนาขององค์กรปกครองส่วนท้องถิ่น พ.ศ.๒๕๔๘ และที่แก้ไขเพิ่มเติมถึง (ฉบับที่ ๓) พ.ศ.๒๕๖๑ ข้อ ๒๒ และข้อ ๒๒/๑ จึงประกาศใช้แผนพัฒนาท้องถิ่น (พ.ศ. ๒๕๖๖ – ๒๕๗๐) ฉบับเปลี่ยนแปลง ครั้งที่ ๓/๒๕๖๗ ของเทศบาลเมืองอ่างศิลา โดยมีผลตั้งแต่บัดนี้เป็นต้นไป

จึงประกาศให้ทราบโดยทั่วกัน

ประกาศ ณ วันที่ ๒๙ เมษายน พ.ศ. ๒๕๖๗

(นายวินัย พ้นภัยพาล)
นายกเทศมนตรีเมืองอ่างศิลา

เทศบาลตำบลอ่างศิลา จังหวัดชลบุรี

ต้นฉบับตรวจถูกต้อง

คำนำ

แผนพัฒนาท้องถิ่น (พ.ศ.๒๕๖๖-๒๕๗๐) เปลี่ยนแปลง ครั้งที่ ๓/๒๕๖๗ ของเทศบาลเมืองอ่างศิลา อำเภอเมืองชลบุรี จังหวัดชลบุรี ได้ดำเนินการจัดทำตามระเบียบกระทรวงมหาดไทยว่าด้วยการจัดทำแผนพัฒนาขององค์กรปกครองส่วนท้องถิ่น แก้ไขเพิ่มเติมถึง (ฉบับที่ ๓) พ.ศ.๒๕๖๑ หมวด ๔ การแก้ไข การเพิ่มเติมหรือการเปลี่ยนแปลงแผนพัฒนาท้องถิ่น ข้อ ๒๒ เพื่อประโยชน์ของประชาชน การเพิ่มเติมแผนพัฒนาท้องถิ่น ให้องค์กรปกครองส่วนท้องถิ่นดำเนินการดังนี้

(๑) คณะกรรมการสนับสนุนการจัดทำแผนพัฒนาท้องถิ่นจัดทำร่างแผนพัฒนาท้องถิ่นที่เพิ่มเติมพร้อมเหตุผลและความจำเป็นเสนอคณะกรรมการพัฒนาท้องถิ่น

(๒) คณะกรรมการพัฒนาท้องถิ่นและประชาคมท้องถิ่นพิจารณาร่างแผนพัฒนาท้องถิ่นที่เพิ่มเติมเพื่อเสนอผู้บริหารท้องถิ่น

ทั้งนี้ โดยให้สอดคล้องกับสภาพเศรษฐกิจ สังคม สถานะการคลัง และศักยภาพของท้องถิ่น ตลอดจนสามารถตอบสนองความต้องการของประชาชนได้อย่างมีประสิทธิภาพ

เทศบาลเมืองอ่างศิลา หวังเป็นอย่างยิ่งว่าแผนพัฒนาท้องถิ่นฯ ฉบับนี้จะทำให้ประชาชนมีคุณภาพชีวิตที่ดี และบรรลุวิสัยทัศน์ของเทศบาลเมืองอ่างศิลา ที่กำหนดไว้ว่า **“ เทศบาลเมืองอ่างศิลา เมืองน่าอยู่ คู่เศรษฐกิจล้ำหน้า ส่งเสริมการค้าการท่องเที่ยว รวมเป็นหนึ่งเดียวในการบริหารราชการด้วยหลักธรรมาภิบาล เพื่อการพัฒนาที่ยั่งยืนสู่เมืองอัจฉริยะ ”**

เทศบาลเมืองอ่างศิลา

เทศบาลตำบลอ่างศิลา จังหวัดชลบุรี

ต้นฉบับตรวจถูกต้อง

แผนพัฒนาท้องถิ่น (พ.ศ. ๒๕๖๖-๒๕๗๐) เปลี่ยนแปลง ครั้งที่ ๓/๒๕๖๗
ของเทศบาลเมืองอ่างศิลา
อำเภอเมืองชลบุรี จังหวัดชลบุรี

****

สารบัญ

	หน้า
การนำแผนพัฒนาท้องถิ่นไปสู่การปฏิบัติ (พ.ศ.๒๕๖๖-๒๕๗๐) เปลี่ยนแปลง ครั้งที่ ๓/๒๕๖๗ ของเทศบาลเมืองอ่างศิลา	๑
บัญชีสรุปโครงการพัฒนา (แบบ ผ. ๐๑)	๒
รายละเอียดโครงการพัฒนาแผนพัฒนาท้องถิ่น (พ.ศ.๒๕๖๖-๒๕๗๐) เปลี่ยนแปลง ครั้งที่ ๓/๒๕๖๗ (แบบ ผ. ๐๒)	๓
- ยุทธศาสตร์ด้านการพัฒนาโครงสร้างพื้นฐาน	๓

ต้นฉบับตรวจถูกต้อง

.....

****

การนำแผนพัฒนาท้องถิ่นไปสู่การปฏิบัติ (พ.ศ.๒๕๖๖ - ๒๕๗๐) เปลี่ยนแปลง ครั้งที่ ๓/๒๕๖๗
ของเทศบาลเมืองอ่างศิลา

ยุทธศาสตร์การพัฒนาและแผนงาน

ที่	ยุทธศาสตร์	ด้าน	แผนงาน	หน่วยงานรับผิดชอบหลัก	หน่วยงานสนับสนุน
๑	ด้านการพัฒนาโครงสร้างพื้นฐาน	การเศรษฐกิจ	-แผนงานอุตสาหกรรมและการโยธา	- กองการศึกษา - กองช่าง	
รวม	๑	๑	๑	๒	

ต้นฉบับตรวจถูกต้อง

๒.บัญชีโครงการพัฒนาท้องถิ่น

แบบ ผ. ๐๑

บัญชีสรุปโครงการพัฒนา
แผนพัฒนาท้องถิ่น (พ.ศ. ๒๕๖๖ - ๒๕๗๐) เปลี่ยนแปลง ครั้งที่ ๓/๒๕๖๗
เทศบาลเมืองอ่างศิลา
จำแนกตามยุทธศาสตร์การพัฒนา

ยุทธศาสตร์	ปี ๒๕๖๖		ปี ๒๕๖๗		ปี ๒๕๖๘		ปี ๒๕๖๙		ปี ๒๕๗๐		รวม ๕ ปี	
	จำนวนโครงการ	งบประมาณ (บาท)	จำนวนโครงการ	งบประมาณ (บาท)	จำนวนโครงการ	งบประมาณ (บาท)	จำนวนโครงการ	งบประมาณ (บาท)	จำนวนโครงการ	งบประมาณ (บาท)	จำนวนโครงการ	งบประมาณ (บาท)
๑.ด้านการพัฒนาโครงสร้างพื้นฐาน												
๑.๑ กลยุทธ์ปรับปรุง พัฒนาโครงสร้างพื้นฐานด้านคมนาคมฯ												
๓.๑ แผนงานอุตสาหกรรมและการโยธา	-	-	๒	๑๒,๐๘๐,๐๐๐	๑	๗,๐๐๐,๐๐๐	-	-	-	-	๓	๑๙,๐๘๐,๐๐๐
รวม	-	-	๒	๑๒,๐๘๐,๐๐๐	๑	๗,๐๐๐,๐๐๐	-	-	-	-	๓	๑๙,๐๘๐,๐๐๐
รวมทั้งสิ้น	-	-	๒	๑๒,๐๘๐,๐๐๐	๑	๗,๐๐๐,๐๐๐	-	-	-	-	๓	๑๙,๐๘๐,๐๐๐

ต้นฉบับตรวจถูกต้อง

แบบ ผ.๐๒

รายละเอียดโครงการพัฒนา
แผนพัฒนาท้องถิ่น (พ.ศ.๒๕๖๖ - ๒๕๗๐) เปลี่ยนแปลง ครั้งที่ ๓/๒๕๖๗
เทศบาลเมืองอ่างศิลา

ก. ยุทธศาสตร์ชาติ ๒๐ ปี ยุทธศาสตร์ที่ ๒ ด้านการสร้างความสามารถในการแข่งขัน

ข. แผนพัฒนาเศรษฐกิจและสังคมแห่งชาติ ฉบับที่ ๑๓ หมุดหมายที่ ๘ ไทยมีพื้นที่และเมืองอัจฉริยะที่น่าอยู่ปลอดภัยเติบโตได้อย่างยั่งยืน

ค. Sustainable Development Goals: SDGs เป้าหมายที่ ๙ : สร้างโครงสร้างพื้นฐานที่มีความทนทาน ส่งเสริมการพัฒนาอุตสาหกรรมที่ครอบคลุมและยั่งยืน และส่งเสริมวัฒนธรรม

ง. ยุทธศาสตร์จังหวัดชลบุรี ยุทธศาสตร์ที่ ๔ ยกระดับประสิทธิภาพการบริหารจัดการภาครัฐ เทคโนโลยี โครงสร้างพื้นฐาน โครงข่ายคมนาคมรองรับเขตพัฒนาพิเศษภาคตะวันออก

จ. ยุทธศาสตร์การพัฒนาขององค์กรปกครองส่วนท้องถิ่นในเขตจังหวัดชลบุรี ยุทธศาสตร์ที่ ๑ การพัฒนาโครงสร้างพื้นฐาน/สาธารณูปโภค

๑. ยุทธศาสตร์ด้านการพัฒนาโครงสร้างพื้นฐาน

๑.๑ กลยุทธ์ปรับปรุง พัฒนาโครงสร้างพื้นฐานด้านคมนาคมขนส่งและการจราจร พัฒนาปรับปรุงสาธารณูปโภคและบริการสาธารณะให้ได้มาตรฐานฯ

๓.๑ แผนงานอุตสาหกรรมและการโยธา

ที่	โครงการ	เหตุผลการเปลี่ยนแปลง	วัตถุประสงค์	เป้าหมาย (ผลผลิตของโครงการ)	งบประมาณ ๒๕๖๖ (บาท)	๒๕๖๗ (บาท)	๒๕๖๘ (บาท)	๒๕๖๙ (บาท)	๒๕๗๐ (บาท)	ตัวชี้วัด (KPI)	ผลที่คาดว่าจะได้รับ	หน่วยงานรับผิดชอบหลัก
ข้อความเดิม แผนพัฒนาท้องถิ่น (พ.ศ.๒๕๖๖-๒๕๗๐) เพิ่มเติม ครั้งที่ ๘ หน้าที่ ๑๒ ลำดับที่ ๓												
๑	โครงการปรับปรุงภูมิทัศน์		เพื่อปรับปรุงภูมิทัศน์	โดยการจัดภูมิทัศน์ อาทิเช่น ภูมิทัศน์	-	๘,๐๐๐,๐๐๐	๘,๐๐๐,๐๐๐	-	-	๑ โครงการ	พิพิธภัณฑ์เฉลิม	ศษ.
	ภายในพิพิธภัณฑ์เฉลิม		ภายในบริเวณพิพิธภัณฑ์	การจัดวาง วัสดุอุปกรณ์ เครื่องใช้							พระเกียรติ ๗๒ พรรษา	
	พระเกียรติ ๗๒ พรรษามหาราช		เฉลิมพระเกียรติ ๗๒	ภายในอาคาร รั้ว ป้าย และอาคาร							มหาราชได้รับการ	
			พรรษามหาราช	ต่างๆ รวมตลอดทั้งรุกขกร							ปรับปรุงให้คงสภาพ	
			ให้สวยงาม สะอาด								สวยงาม เหมาะสมกับ	
			เป็นระเบียบและทรงคุณค่า								โบราณสถานและเป็น	
			ให้เหมาะสมกับโบราณสถาน								แหล่งเรียนรู้วัฒนธรรม	
			และเป็นแหล่งเรียนรู้								ในท้องถิ่น	
			วัฒนธรรมในท้องถิ่น									

ต้นฉบับตรวจถูกต้อง

แบบ ผ.๐๒

รายละเอียดโครงการพัฒนา

แผนพัฒนาท้องถิ่น (พ.ศ.๒๕๖๖ - ๒๕๗๐) เปลี่ยนแปลง ครั้งที่ ๓/๒๕๖๗

เทศบาลเมืองอ่างศิลา

ก. ยุทธศาสตร์ชาติ ๒๐ ปี ยุทธศาสตร์ที่ ๒ ด้านการสร้างความสามารถในการแข่งขัน

ข. แผนพัฒนาเศรษฐกิจและสังคมแห่งชาติ ฉบับที่ ๑๓ หมุดหมายที่ ๘ ไทยมีพื้นที่และเมืองอัจฉริยะที่น่าอยู่ปลอดภัยเติบโตได้อย่างยั่งยืน

ค. Sustainable Development Goals: SDGs เป้าหมายที่ ๙ : สร้างโครงสร้างพื้นฐานที่มีความทนทาน ส่งเสริมการพัฒนาอุตสาหกรรมที่ครอบคลุมและยั่งยืน และส่งเสริมวัฒนธรรม

ง. ยุทธศาสตร์จังหวัดชลบุรี ยุทธศาสตร์ที่ ๔ ยกระดับประสิทธิภาพการบริหารจัดการภาครัฐ เทคโนโลยี โครงสร้างพื้นฐาน โครงข่ายคมนาคมรองรับเขตพัฒนาพิเศษภาคตะวันออก

จ. ยุทธศาสตร์การพัฒนาขององค์กรปกครองส่วนท้องถิ่นในเขตจังหวัดชลบุรี ยุทธศาสตร์ที่ ๑ การพัฒนาโครงสร้างพื้นฐาน/สาธารณูปโภค

๑. ยุทธศาสตร์ด้านการพัฒนาโครงสร้างพื้นฐาน

๑.๑ กลยุทธ์ปรับปรุง พัฒนาโครงสร้างพื้นฐานด้านคมนาคมขนส่งและการจราจร พัฒนาปรับปรุงสาธารณูปโภคและบริการสาธารณะให้ได้มาตรฐานฯ

๓.๑ แผนงานอุตสาหกรรมและการโยธา

ที่	โครงการ	เหตุผลการเปลี่ยนแปลง	วัตถุประสงค์	เป้าหมาย (ผลผลิตของโครงการ)	งบประมาณ ๒๕๖๖ (บาท)	๒๕๖๗ (บาท)	๒๕๖๘ (บาท)	๒๕๖๙ (บาท)	๒๕๗๐ (บาท)	ตัวชี้วัด (KPI)	ผลที่คาดว่าจะได้รับ	หน่วยงานรับผิดชอบหลัก
	ข้อความใหม่											
๑	โครงการก่อสร้างตกแต่ง	เพื่อให้เกิดความ	เพื่อก่อสร้างตกแต่งภายใน	ก่อสร้างตกแต่งภายในอาคาร	-		๗,๐๐๐,๐๐๐	-	-	ผู้ใช้บริการ ร้อยละ ๘๐	อาคารมหาราชและ	กศ.
	ภายในอาคารมหาราชและ	เหมาะสม	อาคารมหาราชและอาคาร	พิพิธภัณฑ์เฉลิมพระเกียรติ ๗๒						มีความพึงพอใจต่อการ	อาคารราชินีเป็น	
	อาคารราชินี ภายในบริเวณ	สอดคล้องกับ	ราชินีในบริเวณ	พรรษา มหาราช เป็นแหล่งเรียนรู้						เยี่ยมชมภายในอาคาร	แหล่งเรียนรู้ เป็นคลัง	
	พิพิธภัณฑ์เฉลิมพระเกียรติ ๗๒	ความต้องการ	พิพิธภัณฑ์เฉลิมพระเกียรติ	ประวัติศาสตร์ อัตลักษณ์ ท้องถิ่น						พิพิธภัณฑ์เฉลิม	ภูมิปัญญาท้องถิ่น	
	พรรษา มหาราช	ปัจจุบัน	๗๒ พรรษา มหาราช	ตามแบบแปลนของ						พระเกียรติ ๗๒ พรรษา	และเผยแพร่	
			เป็นแหล่งเรียนรู้	เทศบาลเมืองอ่างศิลา						มหาราช	ประวัติศาสตร์	
			ประวัติศาสตร์ อัตลักษณ์								อัตลักษณ์พื้นถิ่น	
			ท้องถิ่น									

เทศบาลตำบลอ่างศิลา จังหวัดชลบุรี

ต้นฉบับตรวจถูกต้อง

แบบ ผ.๐๒

รายละเอียดโครงการพัฒนา
แผนพัฒนาท้องถิ่น (พ.ศ.๒๕๖๖ - ๒๕๗๐) เปลี่ยนแปลง ครั้งที่ ๓/๒๕๖๗
เทศบาลเมืองอ่างศิลา

ก. ยุทธศาสตร์ชาติ ๒๐ ปี ยุทธศาสตร์ที่ ๒ ด้านการสร้างความสามารถในการแข่งขัน

ข. แผนพัฒนาเศรษฐกิจและสังคมแห่งชาติ ฉบับที่ ๑๓ หมุดหมายที่ ๘ ไทยมีพื้นที่และเมืองอัจฉริยะที่น่าอยู่ปลอดภัยเติบโตได้อย่างยั่งยืน

ค. Sustainable Development Goals: SDGs เป้าหมายที่ ๙ : สร้างโครงสร้างพื้นฐานที่มีความทนทาน ส่งเสริมการพัฒนาอุตสาหกรรมที่ครอบคลุมและยั่งยืน และส่งเสริมวัฒนธรรม

ง. ยุทธศาสตร์จังหวัดชลบุรี ยุทธศาสตร์ที่ ๔ ยกระดับประสิทธิภาพการบริหารจัดการภาครัฐ เทคโนโลยี โครงสร้างพื้นฐาน โครงข่ายคมนาคมรองรับเขตพัฒนาพิเศษภาคตะวันออก

จ. ยุทธศาสตร์การพัฒนาขององค์กรปกครองส่วนท้องถิ่นในเขตจังหวัดชลบุรี ยุทธศาสตร์ที่ ๑ การพัฒนาโครงสร้างพื้นฐาน/สาธารณูปโภค

๑. ยุทธศาสตร์ด้านการพัฒนาโครงสร้างพื้นฐาน

๑.๑ กลยุทธ์ปรับปรุง พัฒนาโครงสร้างพื้นฐานด้านคมนาคมขนส่งและการจราจร พัฒนาปรับปรุงสาธารณูปโภคและบริการสาธารณะให้ได้มาตรฐานฯ

๓.๑ แผนงานอุตสาหกรรมและการโยธา

ที่	โครงการ	เหตุผลการเปลี่ยนแปลง	วัตถุประสงค์	เป้าหมาย (ผลผลิตของโครงการ)	งบประมาณ ๒๕๖๖ (บาท)	๒๕๖๗ (บาท)	๒๕๖๘ (บาท)	๒๕๖๙ (บาท)	๒๕๗๐ (บาท)	ตัวชี้วัด (KPI)	ผลที่คาดว่าจะได้รับ	หน่วยงานรับผิดชอบหลัก
ข้อความเดิม แผนพัฒนาท้องถิ่น (พ.ศ.๒๕๖๖-๒๕๗๐) เพิ่มเติม ครั้งที่ ๓ หน้า ๑๑ ลำดับที่ ๘												
๒	ก่อสร้างถนน ค.ส.ล. พร้อมวาง		เพื่อให้ประชาชนได้มี	ก่อสร้างถนน ค.ส.ล. กว้างประมาณ	-	๘๔๗,๐๐๐	-	-	-	ถนน ค.ส.ล. ที่ก่อสร้าง	ประชาชนได้รับความ	กช.
	ท่อระบายน้ำ บริเวณซอยแยก		ถนนใช้ในการสัญจร	๔.๐๐ ม. ยาวประมาณ ๑๕๐ ม.						เพื่อสัญจรสะดวก	สะดวกในการคมนาคม	
	จากซอยสิทธิโชค		อย่างสะดวกและ	หรือพื้นที่ดำเนินการประมาณ ๖๐๐ ตร.ม.						และปลอดภัย	แก้ไขปัญหาน้ำท่วม	
			ปลอดภัยยิ่งขึ้น	พร้อมวางท่อระบายน้ำ ค.ส.ล.							ขังในพื้นที่	
				เส้นผ่านศูนย์กลาง ๐.๖๐ ม.								
				บ่อพัก ๑๕ บ่อ ตามแบบแปลนเทศบาล								

เทศบาลตำบลอ่างศิลา จังหวัดชลบุรี

ต้นฉบับตรวจถูกต้อง

แบบ ผ.๐๒

รายละเอียดโครงการพัฒนา

แผนพัฒนาท้องถิ่น (พ.ศ.๒๕๖๖ - ๒๕๗๐) เปลี่ยนแปลง ครั้งที่ ๓/๒๕๖๗

เทศบาลเมืองอ่างศิลา

ก. ยุทธศาสตร์ชาติ ๒๐ ปี ยุทธศาสตร์ที่ ๒ ด้านการสร้างความสามารถในการแข่งขัน

ข. แผนพัฒนาเศรษฐกิจและสังคมแห่งชาติ ฉบับที่ ๑๓ หมุดหมายที่ ๘ ไทยมีพื้นที่และเมืองอัจฉริยะที่น่าอยู่ปลอดภัยเติบโตได้อย่างยั่งยืน

ค. Sustainable Development Goals: SDGs เป้าหมายที่ ๙ : สร้างโครงสร้างพื้นฐานที่มีความทนทาน ส่งเสริมการพัฒนาอุตสาหกรรมที่ครอบคลุมและยั่งยืน และส่งเสริมวัฒนธรรม

ง. ยุทธศาสตร์จังหวัดชลบุรี ยุทธศาสตร์ที่ ๔ ยกระดับประสิทธิภาพการบริหารจัดการภาครัฐ เทคโนโลยี โครงสร้างพื้นฐาน โครงข่ายคมนาคมรองรับเขตพัฒนาพิเศษภาคตะวันออก

จ. ยุทธศาสตร์การพัฒนาขององค์กรปกครองส่วนท้องถิ่นในเขตจังหวัดชลบุรี ยุทธศาสตร์ที่ ๑ การพัฒนาโครงสร้างพื้นฐาน/สาธารณูปโภค

๑. ยุทธศาสตร์ด้านการพัฒนาโครงสร้างพื้นฐาน

๑.๑ กลยุทธ์ปรับปรุง พัฒนาโครงสร้างพื้นฐานด้านคมนาคมขนส่งและการจราจร พัฒนาปรับปรุงสาธารณูปโภคและบริการสาธารณะให้ได้มาตรฐานฯ

๓.๑ แผนงานอุตสาหกรรมและการโยธา

ที่	โครงการ	เหตุผลการเปลี่ยนแปลง	วัตถุประสงค์	เป้าหมาย (ผลผลิตของโครงการ)	งบประมาณ ๒๕๖๖ (บาท)	๒๕๖๗ (บาท)	๒๕๖๘ (บาท)	๒๕๖๙ (บาท)	๒๕๗๐ (บาท)	ตัวชี้วัด (KPI)	ผลที่คาดว่าจะได้รับ	หน่วยงานรับผิดชอบหลัก
ข้อความใหม่												
๒	โครงการก่อสร้างถนนคอนกรีต	เพื่อให้เกิด	เพื่อให้ประชาชนได้มี	ก่อสร้างถนนคอนกรีตเสริมเหล็ก	-	๑,๓๘๐,๐๐๐		-	-	ประชาชน	ประชาชนได้รับ	กช
	เสริมเหล็ก พร้อมท่อระบายน้ำ	ความเหมาะสม	ถนนใช้ในการสัญจร	กว้างประมาณ ๓.๕๐-๔.๕๐ เมตร						ร้อยละ ๘๐	ถนนใช้ในการสัญจร	
	บริเวณแยกซอยสิทธิโชติ	สอดคล้องกับ	อย่างสะดวกและ	ยาวประมาณ ๑๔๘ เมตร						ของพื้นที่ได้รับความ	อย่างสะดวกและ	
	(ตรงข้ามบ้านเลขที่ ๔๑/๑๕)	สถานการณ์	ปลอดภัยยิ่งขึ้น	หนา ๐.๑๕ เมตร						สะดวกในการสัญจร	ปลอดภัยยิ่งขึ้นและ	
	ชุมชนบ้านเสม็ดนอก หมู่ ๖	ปัจจุบัน	และแก้ไขปัญหา	หรือคิดเป็นพื้นที่ดำเนินการทั้งหมด						และปลอดภัยยิ่งขึ้น		
	ตำบลเสม็ด		น้ำท่วมขังในพื้นที่	ไม่น้อยกว่า ๕๑๘ ตารางเมตร								
				พร้อมท่อระบายน้ำคอนกรีตเสริมเหล็ก								
				ขนาดเส้นผ่านศูนย์กลาง ๐.๖๐ เมตร								
				รายละเอียดตามแบบแปลนเทศบาล								
				เมืองอ่างศิลา								

ต้นฉบับตรวจถูกต้อง

แบบ ผ.๐๒

รายละเอียดโครงการพัฒนา

แผนพัฒนาท้องถิ่น (พ.ศ.๒๕๖๖ - ๒๕๗๐) เปลี่ยนแปลง ครั้งที่ ๓/๒๕๖๗

เทศบาลเมืองอ่างศิลา

ก. ยุทธศาสตร์ชาติ ๒๐ ปี ยุทธศาสตร์ที่ ๒ ด้านการสร้างความสามารถในการแข่งขัน

ข. แผนพัฒนาเศรษฐกิจและสังคมแห่งชาติ ฉบับที่ ๑๓ หมุดหมายที่ ๘ ไทยมีพื้นที่และเมืองอัจฉริยะที่น่าอยู่ปลอดภัยเติบโตได้อย่างยั่งยืน

ค. Sustainable Development Goals: SDGs เป้าหมายที่ ๙ : สร้างโครงสร้างพื้นฐานที่มีความทนทาน ส่งเสริมการพัฒนาอุตสาหกรรมที่ครอบคลุมและยั่งยืน และส่งเสริมวัฒนธรรม

ง. ยุทธศาสตร์จังหวัดชลบุรี ยุทธศาสตร์ที่ ๔ ยกระดับประสิทธิภาพการบริหารจัดการภาครัฐ เทคโนโลยี โครงสร้างพื้นฐาน โครงข่ายคมนาคมรองรับเขตพัฒนาพิเศษภาคตะวันออก

จ. ยุทธศาสตร์การพัฒนาขององค์กรปกครองส่วนท้องถิ่นในเขตจังหวัดชลบุรี ยุทธศาสตร์ที่ ๑ การพัฒนาโครงสร้างพื้นฐาน/สาธารณูปโภค

๑. ยุทธศาสตร์ด้านการพัฒนาโครงสร้างพื้นฐาน

๑.๑ กลยุทธ์ปรับปรุง พัฒนาโครงสร้างพื้นฐานด้านคมนาคมขนส่งและการจราจร พัฒนาปรับปรุงสาธารณูปโภคและบริการสาธารณะให้ได้มาตรฐานฯ

๓.๑ แผนงานอุตสาหกรรมและการโยธา

ที่	โครงการ	เหตุผลการเปลี่ยนแปลง	วัตถุประสงค์	เป้าหมาย (ผลผลิตของโครงการ)	งบประมาณ ๒๕๖๖ (บาท)	๒๕๖๗ (บาท)	๒๕๖๘ (บาท)	๒๕๖๙ (บาท)	๒๕๗๐ (บาท)	ตัวชี้วัด (KPI)	ผลที่คาดว่าจะได้รับ	หน่วยงานรับผิดชอบหลัก
ข้อความเดิม แผนพัฒนาท้องถิ่น (พ.ศ.๒๕๖๖-๒๕๗๐) เพิ่มเติม ครั้งที่ ๑/๒๕๖๗ หน้า ๖ ลำดับที่ ๒												
๓	โครงการปรับปรุงไฟฟ้าส่องสว่าง		เพื่อลดพื้นที่เสี่ยงภัย	ปรับปรุงไฟฟ้าสาธารณะ	-	๖,๘๐๐,๐๐๐	-	-	-	ประชาชนในเขต	ประชาชนได้รับ	กช
	สาธารณะ ภายในเขตเทศบาลฯ		ในเวลากลางคืน	ภายในเขตเทศบาลฯ จำนวน						พื้นที่เทศบาลมี	ความสะดวกในการ	
			ลดปัญหาอาชญากรรม	๓๑๓ ดวง รายละเอียดตาม						ไฟฟ้าสาธารณะ	คมนาคม และ	
			ในพื้นที่เพื่อปรับซ่อม	แบบแปลนเทศบาลฯ						ส่องสว่างเพิ่มขึ้น	ความปลอดภัยใน	
			แซมไฟฟ้าสาธารณะ							ร้อยละ ๙๐	ชีวิตและทรัพย์สิน	
			ในทุกถนน ตรอก									
			ซอย มีแสงสว่าง									
			ทั่วกัน									

เทศบาลตำบลอ่างศิลา จังหวัดชลบุรี

ต้นฉบับตรวจถูกต้อง

แบบ ผ.๐๒

รายละเอียดโครงการพัฒนา
แผนพัฒนาท้องถิ่น (พ.ศ.๒๕๖๖ - ๒๕๗๐) เปลี่ยนแปลง ครั้งที่ ๓/๒๕๖๗
เทศบาลเมืองอ่างศิลา

ก. ยุทธศาสตร์ชาติ ๒๐ ปี ยุทธศาสตร์ที่ ๒ ด้านการสร้างความสามารถในการแข่งขัน

ข. แผนพัฒนาเศรษฐกิจและสังคมแห่งชาติ ฉบับที่ ๑๓ หมุดหมายที่ ๘ ไทยมีพื้นที่และเมืองอัจฉริยะที่น่าอยู่ปลอดภัยเติบโตได้อย่างยั่งยืน

ค. Sustainable Development Goals: SDGs เป้าหมายที่ ๙ : สร้างโครงสร้างพื้นฐานที่มีความทนทาน ส่งเสริมการพัฒนาอุตสาหกรรมที่ครอบคลุมและยั่งยืน และส่งเสริมวัฒนธรรม

ง. ยุทธศาสตร์จังหวัดชลบุรี ยุทธศาสตร์ที่ ๔ ยกระดับประสิทธิภาพการบริหารจัดการภาครัฐ เทคโนโลยี โครงสร้างพื้นฐาน โครงข่ายคมนาคมรองรับเขตพัฒนาพิเศษภาคตะวันออก

จ. ยุทธศาสตร์การพัฒนาขององค์กรปกครองส่วนท้องถิ่นในเขตจังหวัดชลบุรี ยุทธศาสตร์ที่ ๑ การพัฒนาโครงสร้างพื้นฐาน/สาธารณูปโภค

๑. ยุทธศาสตร์ด้านการพัฒนาโครงสร้างพื้นฐาน

๑.๑ กลยุทธ์ปรับปรุง พัฒนาโครงสร้างพื้นฐานด้านคมนาคมขนส่งและการจราจร พัฒนาปรับปรุงสาธารณูปโภคและบริการสาธารณะให้ได้มาตรฐานฯ

๓.๑ แผนงานอุตสาหกรรมและการโยธา

ที่	โครงการ	เหตุผลการเปลี่ยนแปลง	วัตถุประสงค์	เป้าหมาย (ผลผลิตของโครงการ)	งบประมาณ ๒๕๖๖ (บาท)	๒๕๖๗ (บาท)	๒๕๖๘ (บาท)	๒๕๖๙ (บาท)	๒๕๗๐ (บาท)	ตัวชี้วัด (KPI)	ผลที่คาดว่าจะได้รับ	หน่วยงานรับผิดชอบหลัก
	ข้อความใหม่											
๓	โครงการปรับปรุงไฟฟ้า	เพื่อให้เกิด	เพื่อลดพื้นที่เสี่ยงภัย	โครงการปรับปรุงไฟฟ้าส่องสว่าง	-	๑๐,๗๐๐,๐๐๐	-	-	-	ประชาชนในเขตพื้นที่	ประชาชนได้รับ	กช
	ส่องสว่างสาธารณะ	ความเหมาะสม	ในเวลากลางคืน	สาธารณะภายในเขตเทศบาล						เทศบาลมีไฟฟ้า	ความสะดวกในการ	
	บริเวณถนน ๓๑๓๔ ตลอดแนว	สอดคล้องกับ	ลดปัญหาอาชญากรรม	เมืองอ่างศิลาโดยเปลี่ยน						สาธารณะส่องสว่าง	คมนาคม และ	
	และถนนหรือ ซอยต่างๆ	สถานการณ์	ในพื้นที่เพื่อปรับ	โคมไฟ พร้อมติดตั้งอุปกรณ์ ตามบัญชี						เพิ่มขึ้นร้อยละ ๙๐	ความปลอดภัยใน	
	ภายในเขตเทศบาลเมืองอ่างศิลา	ปัจจุบัน	ซ่อมแซมไฟฟ้าสาธารณะ	นวัตกรรมไทยของสำนักงบประมาณ							ชีวิตและทรัพย์สิน	
			ในทุกถนน ตรอก ซอย	รายละเอียดตามผังการติดตั้งตามแบบที่								
			มีแสงสว่างทั่วกัน	เทศบาลเมืองอ่างศิลากำหนด								
				รายละเอียดตามแบบแปลนเทศบาล								
				เมืองอ่างศิลา								

เทศบาลตำบลอ่างศิลา จ.ชลบุรี

ต้นฉบับตรวจถูกต้อง