แผนพัฒนาท้องถิ่น (พ.ศ. ๒๕๖๖-๒๕๗๐)

เทศบาลเมืองอ่างศิลา

งานวิเคราะห์นโยบายและแผน
กองยุทธศาสตร์และงบประมาณ
เทศบาลเมืองอ่างศิลา

ประกาศเทศบาลเมืองอ่างศิลา
เรื่อง ประกาศใช้แผนพัฒนาท้องถิ่น (พ.ศ.๒๕๖๖-๒๕๗๐)
ของเทศบาลเมืองอ่างศิลา

เพื่อให้การปฏิบัติงานตามอำนาจหน้าที่ของเทศบาลเมืองอ่างศิลาเป็นไปเพื่อประโยชน์สุขของประชาชน โดยใช้วิธีการบริหารกิจการบ้านเมืองที่ดี และได้คำนึงถึงการมีส่วนร่วมของประชาชน ในการจัดทำแผนพัฒนาเทศบาลเมืองอ่างศิลา อาศัยอำนาจตามระเบียบกระทรวงมหาดไทย ว่าด้วยการจัดทำแผนพัฒนาขององค์กรปกครองส่วนท้องถิ่น พ.ศ. ๒๕๔๘ และที่แก้ไขเพิ่มเติมถึง (ฉบับที่ ๓) พ.ศ.๒๕๖๑ ข้อ ๑๗ ข้อ ๑๘ ข้อ ๒๔ และข้อ ๒๕ หนังสือกระทรวงมหาดไทย ด่วนที่สุด ที่ มท ๐๘๑๐.๓/ว๗๔๖๗ ลงวันที่ ๑๔ ธันวาคม ๒๕๖๓ เทศบาลเมืองอ่างศิลา จึงได้จัดทำแผนพัฒนาท้องถิ่น (พ.ศ.๒๕๖๖-๒๕๗๐) เป็นแผนพัฒนาท้องถิ่น (พ.ศ.๒๕๖๖-๒๕๗๐) เสร็จเรียบร้อยแล้วและเป็นไปตามกระบวนการที่กำหนดไว้ทุกประการ

เทศบาลเมืองอ่างศิลา จะใช้แผนพัฒนาท้องถิ่น (พ.ศ.๒๕๖๖-๒๕๗๐) เป็นกรอบในการจัดทำงบประมาณรายจ่ายประจำปี งบประมาณรายจ่ายเพิ่มเติม งบประมาณจากเงินสะสม งบประมาณตามแผนความต้องการของงบลงทุนเพื่อการพัฒนาเทศบาลเมืองอ่างศิลา เงินอุดหนุนเฉพาะกิจ และงบประมาณเงินอุดหนุนให้แก่หน่วยงานอื่น รวมทั้งวางแนวทางเพื่อให้มีการปฏิบัติให้บรรลุวัตถุประสงค์ตามโครงการที่กำหนดไว้ในแผนพัฒนาท้องถิ่น (พ.ศ. ๒๕๖๖-๒๕๗๐)

จึงประกาศให้ทราบโดยทั่วกัน

ประกาศ ณ วันที่ ๒๗ ตุลาคม พ.ศ. ๒๕๖๔

(นายวินัย พ้นภัยพาล)
นายกเทศมนตรีเมืองอ่างศิลา

คำนำ

พระราชบัญญัติเทศบาล พ.ศ. ๒๔๙๖ แก้ไขเพิ่มเติมถึง (ฉบับที่ ๑๔) พ.ศ. ๒๕๖๒ มาตรา ๕๓ และพระราชบัญญัติกำหนดแผนและขั้นตอนการกระจายอำนาจให้แก่องค์กรปกครองส่วนท้องถิ่น พ.ศ. ๒๕๔๒ หมวด ๒ มาตรา ๑๖(๑) ประกอบกับระเบียบกระทรวงมหาดไทย ว่าด้วยการจัดทำแผนของ องค์กรปกครองส่วนท้องถิ่น พ.ศ. ๒๕๔๘ และที่แก้ไขเพิ่มเติมถึง (ฉบับที่ ๓) พ.ศ.๒๕๖๑ ได้กำหนดให้องค์กรปกครองส่วนท้องถิ่นมีอำนาจและหน้าที่ในการจัดทำแผนพัฒนาท้องถิ่นของตนเอง แผนพัฒนานั้น หมายถึง แผนพัฒนาขององค์กรปกครองส่วนท้องถิ่น โดยคณะกรรมการพัฒนาท้องถิ่นจัดประชุมประชาคมท้องถิ่น ส่วนราชการและรัฐวิสาหกิจที่เกี่ยวข้อง เพื่อแจ้งแนวทางปฏิบัติที่เหมาะสมกับสภาพพื้นที่เพื่อนำมากำหนดนวทางการจัดทำแผนพัฒนาท้องถิ่น โดยให้นำข้อมูลพื้นฐานในการพัฒนาจากหน่วยงานต่างๆ และข้อมูลในแผนพัฒนาหมู่บ้านหรือแผนชุมชนมาพิจารณาประกอบการทบทวน แผนพัฒนาท้องถิ่น

เพื่อให้การดำเนินการเป็นไปตามกฎหมายดังกล่าว จึงต้องจัดทำแผนพัฒนาท้องถิ่น (พ.ศ. ๒๕๖๖ - ๒๕๗๐) ขึ้น เพื่อใช้เป็นเครื่องมือในการจัดทำงบประมาณรายจ่ายประจำปี และพร้อมที่จะนำไปสู่การปฏิบัติและสามารถใช้ในการประสานแผนพัฒนาท้องถิ่นได้อย่างมีประสิทธิภาพและประสิทธิผลตามนโยบายที่คณะผู้บริหารมุ่งหวังที่จะทำให้เกิดการพัฒนาในท้องถิ่น

เทศบาลเมืองอ่างศิลา หวังเป็นอย่างยิ่งว่าแผนพัฒนาท้องถิ่น (พ.ศ.๒๕๖๖-๒๕๗๐) ของเทศบาลเมืองอ่างศิลา ฉบับนี้จะเป็นแนวทางในการพัฒนาเทศบาลที่มีประสิทธิภาพและตอบสนองความต้องการของประชาชนอย่างแท้จริงต่อไป

เทศบาลเมืองอ่างศิลา

แผนพัฒนาท้องถิ่น (พ.ศ. ๒๕๖๖-๒๕๗๐)

ของ

เทศบาลเมืองอ่างศิลา

อำเภอเมืองชลบุรี จังหวัดชลบุรี

****

สารบัญ

เรื่อง	*หน้า*
ส่วนที่ ๑ สภาพทั่วไปและข้อมูลพื้นฐาน	๑
ส่วนที่ ๒ ยุทธศาสตร์การพัฒนาองค์กรปกครองส่วนท้องถิ่น	๓๐
ส่วนที่ ๓ การนำแผนพัฒนาท้องถิ่นไปสู่การปฏิบัติ	๕๘
- ยุทธศาสตร์การพัฒนาและแผนงาน	๕๘
- บัญชีสรุปโครงการพัฒนา (แบบ ผ.๐๑)	๖๐
- รายละเอียดโครงการพัฒนาสำหรับองค์กรปกครองท้องถิ่น (แบบ ผ.๐๒)	๖๑
๑. ยุทธศาสตร์ด้านการพัฒนาโครงสร้างพื้นฐาน	๖๑
๒. ยุทธศาสตร์ด้านการพัฒนาสิ่งแวดล้อมและการจัดการชายฝั่งฯ	๙๖
๓. ยุทธศาสตร์ด้านการพัฒนาสังคม	๑๐๕
๔. ยุทธศาสตร์ด้านการพัฒนาการเมืองการบริหาร	๑๓๔
- บัญชีสรุปโครงการพัฒนาที่นำมาจากหมู่บ้านและแผนพัฒนาชุมชน	๑๖๔
- รายละเอียดโครงการพัฒนาที่นำมาจากหมู่บ้านและแผนพัฒนาชุมชน (แบบ ผ.๒๐/๑)	
๑. ยุทธศาสตร์ด้านการพัฒนาโครงสร้างพื้นฐาน	๑๖๕
๒. ยุทธศาสตร์ด้านการพัฒนาสังคม	๑๖๙
๓. ยุทธศาสตร์ด้านการพัฒนาการเมืองการบริหาร	๒๕๓
- บัญชีสรุปโครงการพัฒนาสำหรับโครงการที่เกินศักยภาพที่ใช้สำหรับการประสานแผนพัฒนาท้องถิ่น	๒๖๔
- รายละเอียดโครงการพัฒนาสำหรับโครงการที่เกินศักยภาพที่ใช้สำหรับการประสานแผนพัฒนาท้องถิ่น (แบบ ผ.๐๒/๒)	
๑. ยุทธศาสตร์ด้านการพัฒนาโครงสร้างพื้นฐาน	๒๖๕
๒. ยุทธยุทธศาสตร์ด้านการพัฒนาการเมืองการบริหาร	๒๗๘
- บัญชีสรุปบัญชีครุภัณฑ์	๒๗๙
- บัญชีครุภัณฑ์ (แบบ ผ. ๐๓)	๒๘๐
ส่วนที่ ๔ การติดตามและประเมินผล	๒๘๓

****

ส่วนที่ ๑
สภาพทั่วไปและข้อมูลพื้นฐาน

แผนพัฒนาท้องถิ่น (พ.ศ. ๒๕๖๖-๒๕๗๐)
เทศบาลเมืองอ่างศิลา

ส่วนที่ ๑

สภาพทั่วไปและข้อมูลพื้นฐาน

(๑) ด้านกายภาพ

๑) ลักษณะที่ตั้ง

จำนวนพื้นที่รวมทั้งสิ้น ๑๘.๖๐ ตารางกิโลเมตร หรือ ๑๑,๖๑๕ ไร่ (๑ ไร่ = ๐.๐๐๑๖ ตารางกิโลเมตร/๑,๖๐๐ ตารางเมตร) มีอาณาเขตการปกครอง จำนวน ๔ ตำบล ประกอบด้วย ๒๐ หมู่บ้าน ดังนี้

ตำบล	หมู่ที่	ชื่อหมู่บ้าน	ชื่อชุมชน	จำนวนพื้นที่ (ตารางกิโลเมตร)
อ่างศิลา	๑	บ้านอ่างศิลา	ชุมชนบ้านไทย	๑.๐๙๓๐๐
	๒	บ้านมะเกลือ	ชุมชนมะเกลือสามัคคี	๐.๐๔๗๓๖
	๓	บ้านโพรง	ชุมชนคนหมู่ ๓	๐.๐๓๗๔๒
	๔	บ้านโรงหาด	ชุมชนบ้านบนเข้มแข็ง	๐.๓๑๐๗๐
	๕	บ้านโรงนาค	ชุมชนบ้านปากคลองโรงนาค	๐.๙๘๒๔๐
รวม				**๒.๔๗๐๘๘**
บ้านปึก	๑	บ้านปึกใหญ่	ชุมชนบ้านปึกใหญ่สามัคคี	๐.๖๓๗๑๐
	๒	บ้านปึกมะม่วง	ชุมชนบ้านสวนมะม่วง	๑.๐๓๐๐๐
	๓	บ้านปึกเล็ก	ชุมชนบ้านปึกเล็ก	๐.๔๕๙๘๐
	๔	บ้านหนองยี่พร้า	ชุมชนบ้านหนองยี่พร้า	๐.๔๒๖๙๐
	๕	บ้านสวนหมาก	ชุมชนบ้านสวนหมาก	๐.๙๕๒๖๐
	๖	บ้านหนองเพชร	ชุมชนบ้านหนองเพชร	๑.๐๖๕๐๐
	๗	บ้านมาบหม้อ	ชุมชนบ้านมาบหม้อ	๐.๙๗๒๔๐
รวม				**๕.๕๔๓๘๐**
เสม็ด	๓	บ้านไร่ถั่ว	ชุมชนบ้านไร่ถั่ว	๑.๔๘๖๐๐
	๔	บ้านเสม็ดใน	ชุมชนบ้านเสม็ดใน	๑.๓๙๘๐๐
	๕	บ้านหัวโพรง	ชุมชนบ้านหัวโพรง	๐.๘๗๔๖๐
	๖	บ้านเสม็ดนอก	ชุมชนบ้านเสม็ดนอก	๑.๒๕๕๐๐
	๗	บ้านเนินมะกอกใน	ชุมชนบ้านเนินมะกอก	๐.๕๖๓๔๐
	๘	บ้านเนินมะกอกนอก	ชุมชนรักษ์เนินมะกอก	๐.๒๘๓๔๐
รวม				**๕.๘๖๐๔๐**
ห้วยกะปิ	๔	บ้านชากพุดซา	ชุมชนบ้านชากพุดซาร่วมใจ	๑.๕๓๙๐๐
	๕	บ้านหนองกระเสริม	ชุมชนบ้านการุณย์	๑.๖๑๓๐๐
รวม				**๓.๑๕๒๐๐**

๑.๒ ลักษณะภูมิประเทศ

ภูมิประเทศตำบลอ่างศิลา ประกอบด้วยหินอัด เป็นประเภทหินแกรนิต และหินทราย หินแกรนิตที่พบแทรกตัวขึ้นมาสลับระหว่างหินชั้น ซึ่งพบมากตามแหล่งที่ติดกับฝั่งทะเล และจากการที่มีหินแกรนิตซึ่งมีสีขาวนวล สีเหลืองอ่อน และมีความแข็งแกร่งจำนวนมาก จึงทำให้มีชื่อเสียงทางด้านการทำ ครกหิน เทศบาลเมืองอ่างศิลาอยู่ค่อนไปทางตะวันออกเฉียงใต้ของอำเภอเมืองชลบุรี จึงมีลักษณะภูมิประเทศเป็นที่ราบลุ่มชายฝั่งทะเล ระยะทางสั้นที่สุดจากกรุงเทพฯ-อำเภอเมืองชลบุรี โดยประมาณเท่ากับ ๗๖.๓๘ กิโลเมตร[๑]

๑.๓ ลักษณะภูมิอากาศ

ลักษณะภูมิอากาศทั่วไป จังหวัดชลบุรีอยู่ภายใต้อิทธิพลของมรสุมที่พัดเวียนประจำฤดูกาล ๒ ชนิด คือ มรสุมตะวันออกเฉียงเหนือที่พัดปกคลุมในช่วงฤดูหนาวตั้งแต่ประมาณกลางเดือน ตุลาคม ถึง กลางเดือน กุมภาพันธ์ ซึ่งจะนำความเย็นมาสู่จังหวัด และคลื่นลมปานกลาง กับมรสุมตะวันออกเฉียงใต้ที่พัดปกคลุมในช่วงฤดูฝนประมาณกลาง เดือน พฤษภาคม ถึง กลางเดือน ตุลาคม ทำให้มีฝนตกชุกและคลื่นลมแรง

อุณหภูมิสูงสุด ๓๗.๓ องศาเซลเซียส ต่ำสุด ๒๒.๘ องศาเซลเซียส
อุณหภูมิเฉลี่ยตลอดทั้งปี ๒๙.๕ องค์ศาเซลเซียส
ปริมาณน้ำฝน ปี ๒๕๖๓ วัดได้ ๙๘.๒๔ มม. (สะสมทั้งปี ๑,๘๓๑.๒๖ มม.)
ปริมาณน้ำฝน ปี ๒๕๖๔ วัดได้ ๑๐๕.๐๕ มม. (ข้อมูล ณ วันที่ ๓๑ มีนาคม ๒๕๖๔)
คุณภาพอากาศในพื้นที่ จังหวัด ชลบุรี ปี ๒๕๖๔

ก๊าซซัลเฟอร์ไดออกไซต์ (SO_2)	ไนโตรเจนไดออกไซต์ (NO_2)	คาร์บอนมอนนอกไซต์ (CO)	ก๊าซโอโซน (O_2)	ฝุ่นละอองขนาดไม่เกิน ๑๐ ไมครอน (PM_{10})	ฝุ่นละอองขนาดไม่เกิน ๑๐ ไมครอน ($PM_{2.5}$)
ค่าเฉลี่ย (ppb)	ค่าเฉลี่ย (ppb)	ค่าเฉลี่ย (ppm)	ค่าเฉลี่ย (ppb)	ค่าเฉลี่ย (มค.ก/ลบ.ม.)	ค่าเฉลี่ย (มค.ก/ลบ.ม.)
-ไม่มี-	๑๐.๗๑	๐.๓๓	๒๔.๑๔	๓๖.๑๔	๒๐.๒๙

(ข้อมูล ณ วันที่ ๒๖ กรกฎาคม ๒๕๖๔)

๑.๔ ลักษณะของดิน

ลักษณะโครงสร้างทางธรณีวิทยาในเขตอ่างศิลา ประกอบด้วยหินอัคนีประเภทหินแกรนิตและหินทราย หินแกรนิตที่พบแทรกตัวขึ้นมาสลับระหว่างหินชั้น หินแกรนิตมีหลายยุคตั้งแต่ยุคคาร์บอนิเฟอรัส-ไทรแอสสิก หินชั้นส่วนใหญ่เป็นหินชุดราชบุรี และหินชุดกาญจนบุรี หินชุดราชบุรีเป็นหินปูนสีเทาอ่อนแทรกสลักด้วยหินดินดาน ซึ่งพบมากตามเนินเขาแถบฝั่งทะเล และจากการที่มีหินแกรนิตเป็นจำนวนมากที่ตำบลอ่างศิลา ซึ่งหินแกรนิตที่ตำบลอ่างศิลาจะมีสีขาวนวล และสีเหลืออ่อนมีความแกร่งมาก ทำให้เกิดอาชีพการทำครกหินและกลายเป็นสัญลักษณ์ของหมู่บ้านชาวประมงอ่างศิลาในที่สุด

[๑] http://map-server.doh.go.th/ กรมทางหลวง

๑.๕ ลักษณะของแหล่งน้ำ

๑) หนอง บึง จำนวน.....๑.....แห่ง คิดเป็นพื้นที่ประมาณ.....๓๓.....ไร่

๒) คลอง ลำธาร ห้วย จำนวน.....๓.....แห่ง ได้แก่

- คลองบางโปรง
- คลองขโมย
- คลองหนองพลับ

๑.๖ ลักษณะของไม้และแหล่งไม้

เนื่องจากพื้นที่ตำบลอ่างศิลาเป็นพื้นที่ชายฝั่งทะเลจึงทำให้พื้นที่ส่วนใหญ่ เป็นพื้นที่ป่าชายเลน ซึ่งความสมบูรณ์ของป่าชายเลนในอดีตมีความสำคัญมากเทศบาลเมืองอ่างศิลาจึงจัดทำโครงการกิจกรรมปลูกป่าชายเลน และปล่อยพันธุ์สัตว์น้ำ ขึ้นเพื่อเป็นการอนุรักษ์ป่าชายเลนเพื่อการท่องเที่ยวเชิงนิเวศ จังหวัดชลบุรี มีเนื้อที่ป่าชายเลนตามมติ ครม. ๒๖.๒๔๒.๘๓ ไร่ เนื้อที่ป่าชายเลนคงสภาพ ๔,๕๕๑.๘๕ ไร่ โดยมีเขตพื้นที่เทศบาลเมืองอ่างศิลา ๒ ตำบล ได้แก่

ที่	ตำบล	ป่าชายเลนตามมติ ครม. (ไร่)	ป่าชายเลนคงสภาพ (ไร่)
๑	บ้านปึก	๑๑.๗๓	๒.๗๐
๒	อ่างศิลา	๓๒๐.๐๑	๖๒.๑๐

(ข้อมูล ณ กรกฎาคม ๒๕๖๑)

๒. ด้านการเมือง/การปกครอง

๒.๑ เขตการปกครอง

เทศบาลเมืองอ่างศิลา อยู่ค่อนไปทางตะวันออกเฉียงใต้ของอำเภอเมืองชลบุรี มีลักษณะภูมิประเทศเป็นที่ราบลุ่มชายฝั่งทะเล ระยะทางสั้นที่สุดจากกรุงเทพฯ-อำเภอเมืองชลบุรี โดยประมาณเท่ากับ ๗๖.๓๘ กิโลเมตร[๒]

อาณาเขตติดต่อ

อาณาเขตทางทิศเหนือ	ติดต่อกับ	เทศบาลตำบลเสม็ด
อาณาเขตทางทิศใต้	ติดต่อกับ	เทศบาลเมืองแสนสุข
อาณาเขตทางทิศตะวันออก	ติดต่อกับ	เทศบาลตำบลห้วยกะปิ
อาณาเขตทางทิศตะวันตก	ติดต่อกับ	อ่าวไทย

[๒] http://map-server.doh.go.th/ กรมทางหลวง

อาณาเขตเทศบาลเมืองอ่างศิลา[๓] มีอาณาเขตดังนี้

<u>ด้านเหนือ</u> ตั้งแต่หลักเขตที่ ๑ ซึ่งตั้งอยู่ปากคลองนางนอง ฝั่งตะวันออกตรงจุดที่ปากคลองนางนอง บรรจบกับริมฝั่งทะเล

จากหลักเขตที่ ๑ เป็นเส้นเลียบริมคลองนางนอง ฝั่งตะวันออก ไปทางทิศใต้ ผ่านถนนพระยาสัจจา ถึงหลักเขตที่ ๒ ซึ่งตั้งอยู่ริมถนนพระยาสัจจาฟากใต้

จากหลักเขตที่ ๒ เป็นเส้นตรงไปทางทิศตะวันออกเฉียงใต้ ถึงหลักเขตที่ ๓ ซึ่งตั้งอยู่ตามแนวเส้นตั้งฉากกับศูนย์กลางทางหลวงจังหวัดหมายเลข ๓๑๓๔ ตอนเสม็ด - อ่างศิลา ไปทางทิศตะวันออกเฉียงเหนือระยะ ๒๐๐ เมตร ตรงจุดที่ห่างจากศูนย์กลางทางแยกที่ถนนพระยาสัจจา บรรจบกับทางหลวงจังหวัดหมายเลข ๓๑๓๔ ตอนเสม็ด - อ่างศิลา ไปทางทิศตะวันออกเฉียงใต้ ตามแนวทางหลวงจังหวัดหมายเลข ๓๑๓๔ ตอนเสม็ด - อ่างศิลา ระยะ ๕๐๐ เมตร

จากหลักเขตที่ ๓ เป็นเส้นขนานกับศูนย์กลางทางหลวงจังหวัดหมายเลข ๓๑๓๔ ตอนเสม็ด - อ่างศิลา ระยะ ๒๐๐ เมตร ไปทางทิศตะวันออกเฉียงใต้ ผ่านทางหลวงแผ่นดินหมายเลข ๓ ตอนชลบุรี -สัตหีบ ถึงหลักเขตที่ ๔ ซึ่งตั้งอยู่ริมทางหลวงแผ่นดินหมายเลข ๓ ตอนชลบุรี - สัตหีบ ฟากตะวันออก

จากหลักเขตที่ ๔ เป็นเส้นตั้งฉากกับศูนย์กลางทางหลวงแผ่นดินหมายเลข ๓ ตอนชลบุรี - สัตหีบ ไปทางทิศตะวันออกเฉียงใต้ ระยะ ๘๐๐ เมตร ถึงหลักเขตที่ ๕

<u>ด้านตะวันออก</u> จากหลักเขตที่ ๕ เป็นเส้นขนานกับศูนย์กลางทางหลวงแผ่นดินหมายเลข ๓ ตอนชลบุรี - สัตหีบ ระยะ ๘๐๐ เมตร ไปทางทิศตะวันตกเฉียงใต้ ถึงหลักเขตที่ ๖ ซึ่งตั้งอยู่ตามแนวเส้นตั้งฉากกับศูนย์กลางทางหลวงแผ่นดินหมายเลข ๓ ตอนชลบุรี - สัตหีบ ไปทางทิศตะวันออกเฉียงใต้ ระยะ ๘๐๐ เมตร ตรงจุดที่ศูนย์กลางทางหลวงแผ่นดินหมายเลข ๓ ตอนชลบุรี - สัตหีบ ตัดกับริมคลองบางโปรงฝั่งตะวันออก

<u>ด้านใต้</u> จากหลักเขตที่ ๖ เป็นเส้นตรงไปทางทิศตะวันตกเฉียงเหนือ ถึงหลักเขตที่ ๗ ซึ่งตั้งอยู่ริมทางหลวงแผ่นดินหมายเลข ๓ ตอนชลบุรี - สัตหีบ ฟากตะวันออก ตรงจุดที่ริมทางหลวงแผ่นดินหมายเลข ๓ ตอนชลบุรี - สัตหีบ ตัดกับริมคลองบางโปรง ฝั่งตะวันออก

จากหลักเขตที่ ๗ เป็นเส้นเลียบริมคลองบางโปรง ฝั่งตะวันออก ไปทางทิศตะวันออกเฉียงเหนือ ผ่านทางหลวงแผ่นดินหมายเลข ๓ ตอนชลบุรี - สัตหีบ ถนนมิตรสัมพันธ์และทางหลวงจังหวัดหมายเลข ๓๑๓๔ ตอนอ่างศิลา - เขาสามมุก ถึงหลักเขตที่ ๘ ซึ่งตั้งอยู่ปากคลองบางโปรง ฝั่งตะวันออก ตรงจุดที่ปากคลองบาง-โปรง บรรจบริมฝั่งทะเล

---

[๓] ประกาศราชกิจจานุเบกษา เล่ม ๑๐๔ ตอนที่ ๑๑๘ ประกาศวันที่ ๒๓ มิถุนายน ๒๕๓๐ หน้า ๔๒๑๖

<u>ด้านตะวันตก</u> จากหลักเขตที่ ๘ เป็นเส้นเลียบริมฝั่งทะเล ไปทางทิศเหนือและทิศตะวันออก จนบรรจบกับหลักเขตที่ ๑

แผนที่แสดงอาณาเขตเทศบาลเมืองอ่างศิลา

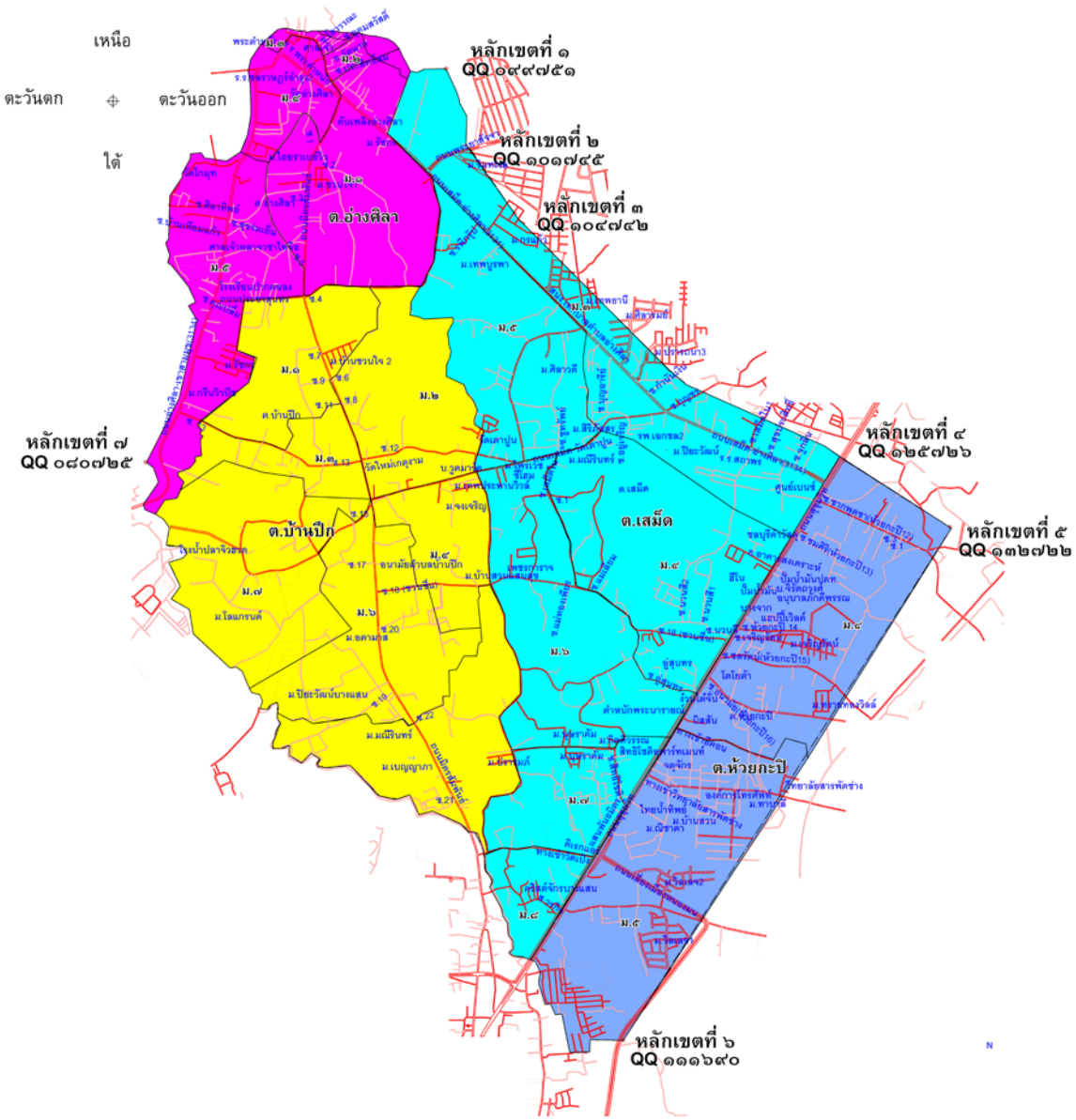

๒.๒ การเลือกตั้ง

ด้วยคณะรัฐมนตรีในการประชุม เมื่อวันที่ ๑๒ มกราคม ๒๕๖๔ ได้มีมติเห็นสมควรให้มีการเลือกตั้งสมาชิกสภาท้องถิ่นและผู้บริหารท้องถิ่นของเทศบาล และคณะกรรมการการเลือกตั้งได้มีประกาศกำหนดให้มีการเลือกตั้งสมาชิกสภาเทศบาลและนายกเทศมนตรี เมื่อวันที่ ๑ กุมภาพันธ์ ๒๕๖๔

อาศัยอำนาจตามความในมาตรา ๑๒ แห่งพระราชบัญญัติการเลือกตั้งสมาชิกสภาท้องถิ่นหรือผู้บริหารท้องถิ่น พ.ศ. ๒๕๖๒ และข้อ ๗ ของระเบียบคณะกรรมการการเลือกตั้งว่าด้วยการเลือกตั้ง

สมาชิกสภาท้องถิ่นหรือผู้บริหารท้องถิ่น พ.ศ. ๒๕๖๒ โดยความเห็นชอบของผู้อำนวยการการเลือกตั้งประจำจังหวัดชลบุรี จึงประกาศให้มีการเลือกตั้งสมาชิกสภาเทศบาลเมืองอ่างศิลา ดังต่อไปนี้

๑. วันเลือกตั้ง วันอาทิตย์ที่ ๒๘ เดือน มีนาคม พ.ศ. ๒๕๖๔

๒. ระยะเวลาสมัครรับเลือกตั้ง ตั้งแต่วันที่ ๘ เดือน กุมภาพันธ์ พ.ศ. ๒๕๖๔ ถึงวันที่ ๑๒ เดือน กุมภาพันธ์ พ.ศ. ๒๕๖๔ เวลา ๐๘.๓๐ น. ถึงเวลา ๑๖.๓๐ น.

๓. สถานที่รับสมัคร ณ อาคารเอนกประสงค์เทศบาลเมืองอ่างศิลา (วัดอ่างศิลา)

๔. จำนวนสมาชิกสภาเทศบาลเมืองอ่างศิลา ที่จะมีการเลือกตั้ง ทั้งสิ้น ๑๘ คน

๕. การเลือกตั้งให้ถือเขตของสมาชิกสภาเทศบาลเมืองอ่างศิลา เป็นเขตเลือกตั้ง

๖. เขตเลือกตั้ง มีจำนวน ๓ เขตเลือกตั้ง ดังนี้

๒.๒.๑ การแบ่งเขตเลือกตั้ง หน่วยเลือกตั้ง และที่เลือกตั้ง

การแบ่งเขตเลือกตั้ง

ตามที่กระทรวงมหาดไทยได้เปลี่ยนแปลงฐานะเทศบาลตำบลอ่างศิลาเป็นเทศบาลเมืองอ่างศิลา และมติคณะกรรมการการเลือกตั้งประจำจังหวัดชลบุรี ครั้งที่ ๔๗/๒๕๕๔ เมื่อวันที่ ๑๒ เดือน พฤษภาคม พ.ศ.๒๕๕๔ ได้มีมติเห็นชอบการแบ่งเขตเลือกตั้งสมาชิกสภาเทศบาลเมืองอ่างศิลา ออกเป็น ๓ เขตเลือกตั้ง และได้ประกาศในราชกิจจานุเบกษา เมื่อวันที่ ๒๗ พฤษภาคม ๒๕๕๔ ดังนี้

ตาราง แสดงการแบ่งเขตเลือกตั้งสมาชิกสภาเทศบาลเมืองอ่างศิลา
(เมื่อวันอาทิตย์ที่ ๒๘ มีนาคม ๒๕๖๔)

เขตเลือกตั้งที่	จำนวนสมาชิก	ท้องที่	ชุมชน
๑	๖	**หมู่ที่ ๑-๕ ต.อ่างศิลา , หมู่ที่ ๑-๓,๖-๗ ต.บ้านปึก**	หมู่ ๑ บ้านไทย , มะเกลือสามัคคี , คนหมู่ ๓ , บ้านบนเข้มแข็ง , บ้านปากคลอง , บ้านปึกใหญ่สามัคคี , บ้านสวน มะม่วง , บ้านปึกเล็ก , บ้านหนองเพชร , บ้านมาบหม้อ

เขตเลือกตั้งที่	จำนวนสมาชิก	ท้องที่	ชุมชน
๒	๖	**หมู่ที่ ๔-๕ ต.บ้านปึก , หมู่ที่ ๔-๘ ต.เสม็ด**	บ้านหนองยี่พร้า, บ้านสวนหมาก ,บ้านเสม็ดใน , บ้านหัวโพรง , บ้านเสม็ดนอก , บ้านเนินมะกอก , บ้านรักษ์เนินมะกอก
๓	๖	**หมู่ที่ ๓(บางส่วน) ต.เสม็ด , หมู่ที่ ๔-๕ ต.ห้วยกะปิ**	บ้านไร่ถั่ว , บ้านชากพุดซา ร่วมใจ ,บ้านการุณย์

หน่วยเลือกตั้งและที่เลือกตั้ง

๑) เขตเลือกตั้งที่ ๑

แบ่งออกเป็น ๑๖ หน่วยเลือกตั้ง แยกเป็น

- ตำบลอ่างศิลา อำเภอเมืองชลบุรี ๘ หน่วยเลือกตั้ง
- ตำบลบ้านปึก อำเภอเมืองชลบุรี ๘ หน่วยเลือกตั้ง

๒) เขตเลือกตั้งที่ ๒

แบ่งออกเป็น ๑๖ หน่วยเลือกตั้ง แยกเป็น

- ตำบลเสม็ด อำเภอเมืองชลบุรี ๑๒ หน่วยเลือกตั้ง
- ตำบลบ้านปึก อำเภอเมืองชลบุรี ๔ หน่วยเลือกตั้ง

๓) เขตเลือกตั้งที่ ๓

แบ่งออกเป็น ๑๖ หน่วยเลือกตั้ง แยกเป็น

- ตำบลห้วยกะปิ อำเภอเมืองชลบุรี ๑๐ หน่วยเลือกตั้ง
- ตำบลเสม็ด อำเภอเมืองชลบุรี ๖ หน่วยเลือกตั้ง

การดำเนินการเลือกตั้ง

การเลือกตั้งนายกเทศมนตรีและสมาชิกสภาเทศบาลเมืองอ่างศิลา เมื่อวันอาทิตย์ที่ ๒๘ มีนาคม ๒๕๖๔ กฎหมายกำหนดให้มีคณะกรรมการเลือกตั้งประจำเทศบาลเมืองอ่างศิลา และผู้อำนวยการการเลือกตั้งประจำเทศบาลเมืองอ่างศิลา มาทำหน้าที่กำกับดูแล และอำนวยการการเลือกตั้ง เพื่อให้การเลือกตั้งเป็นไปโดยสุจริตและเที่ยงธรรม

ผู้มีสิทธิเลือกตั้ง

การเลือกตั้งนายกเทศมนตรีและสมาชิกสภาเทศบาลเมืองอ่างศิลา เมื่อวันอาทิตย์ที่ ๒๘ มีนาคม ๒๕๖๔ ได้มีการแบ่งเขตเลือกตั้งออกเป็น ๓ เขต มีจำนวนผู้มีสิทธิเลือกตั้ง ดังนี้

๑) การเลือกตั้งนายกเทศมนตรีเมืองอ่างศิลามีจำนวนผู้มีสิทธิเลือกตั้ง ๒๗,๘๕๙ คน แยกเป็น ชาย ๑๒,๕๓๘ คน หญิง ๑๕,๓๒๑ คน

๒) การเลือกตั้งสมาชิกสภาเทศบาลเมืองอ่างศิลา แบ่งออกเป็น ๓ เขต มีจำนวนผู้มีสิทธิเลือกตั้งทั้งสิ้น ๒๗,๗๗๓ คน แยกเป็น ชาย ๑๒,๕๑๕ คน หญิง ๑๕,๒๕๘ คน โดยแต่ละเขตมีจำนวนผู้มีสิทธิเลือกตั้ง ดังนี้

เขตเลือกตั้งที่ ๑ มีจำนวน ๔,๑๖๖ คน แยกเป็น ชาย ๔,๙๗๓ คน หญิง ๙,๑๓๙ คน
เขตเลือกตั้งที่ ๒ มีจำนวน ๔,๒๒๓ คน แยกเป็น ชาย ๕,๑๔๕ คน หญิง ๙,๓๖๘ คน
เขตเลือกตั้งที่ ๓ มีจำนวน ๔,๑๒๖ คน แยกเป็น ชาย ๕,๑๔๐ คน หญิง ๙,๒๖๖ คน

ผลการนับคะแนนเลือกตั้งนายกเทศมนตรีเมืองอ่างศิลา

ผลการนับคะแนนเลือกตั้งปรากฏว่า นายวินัย พ้นภัยพาล สังกัดกลุ่มพัฒนาเมืองอ่างศิลา ได้รับคะแนนสูงสุดด้วยคะแนน ๘,๘๑๑ คะแนน

ผลการนับคะแนนเลือกตั้งสมาชิกสภาเทศบาลเมืองอ่างศิลา

เขตเลือกตั้งที่ ๑ ผลการนับคะแนนเลือกตั้งสมาชิกสภาเทศบาลฯ เขตเลือกตั้งที่ ๑ ปรากฏว่า กลุ่มพัฒนาเมืองอ่างศิลา ได้รับการเลือกตั้งจากประชาชนจำนวน ๖ คน

ตารางแสดงผลการนับคะแนนเลือกตั้งสมาชิกสภาเทศบาลเมืองอ่างศิลา (เขตเลือกตั้งที่ ๑)
เมื่อวันอาทิตย์ที่ ๒๘ มีนาคม ๒๕๕๔ (เรียงตามลำดับคะแนน)

ลำดับที่	ชื่อผู้สมัคร	สังกัด	คะแนนที่ได้รับ	คิดเป็นร้อยละของทั้งหมด
๑	นายสุวิน พูลสุข	กลุ่มพัฒนาเมืองอ่างศิลา	๒,๘๕๒	๕๒.๖๑
๒	นางสาววรัตน์ธนา กวินพิริยะสกุล	กลุ่มพัฒนาเมืองอ่างศิลา	๒,๖๗๐	๔๙.๒๕
๓	นางนันทา สาครรัตน์	กลุ่มพัฒนาเมืองอ่างศิลา	๒,๕๗๐	๔๗.๔๑
๕๔	นายสมาน นภาโชติ	กลุ่มพัฒนาเมืองอ่างศิลา	๒,๕๕๗	๔๗.๑๗
๕	นายสมชาย เสริมศรี	กลุ่มพัฒนาเมืองอ่างศิลา	๒,๔๙๒	๔๕.๙๗
๖	นายสมศักดิ์ กลิ่นสุคนธ์	กลุ่มพัฒนาเมืองอ่างศิลา	๒,๔๙๒	๔๕.๙๗

เขตเลือกตั้งที่ ๒ ผลการนับคะแนนเลือกตั้งสมาชิกสภาเทศบาลฯ เขตเลือกตั้งที่ ๒ ปรากฏว่า กลุ่มพัฒนาเมืองอ่างศิลา ได้รับการเลือกตั้งจากประชาชนจำนวน ๖ คน โดยมีผลคะแนนตามตารางต่อไปนี้

ตารางแสดงผลการนับคะแนนเลือกตั้งสมาชิกสภาเทศบาลเมืองอ่างศิลา (เขตเลือกตั้งที่ ๒)
เมื่อวันอาทิตย์ที่ ๒๘ มีนาคม ๒๕๕๔ (เรียงตามลำดับคะแนน)

ลำดับที่	ชื่อผู้สมัคร	สังกัด	คะแนนที่ได้รับ	คิดเป็นร้อยละของทั้งหมด
๑	นายมณเฑียร กาญจนเจริญ	กลุ่มพัฒนาเมืองอ่างศิลา	๒,๘๘๗	๕๓.๙๗
๒	นายสมนึก ทองเทศ	กลุ่มพัฒนาเมืองอ่างศิลา	๒,๘๖๒	๕๓.๕๑
๓	นายจักรินทร์ โกฎจันทึก	กลุ่มพัฒนาเมืองอ่างศิลา	๒,๗๖๑	๕๑.๖๒
๔	นางวรรณา ไกรโสภณ	กลุ่มพัฒนาเมืองอ่างศิลา	๒,๖๒๘	๔๙.๑๓
๕	นายสนิท แก้วมณี	กลุ่มพัฒนาเมืองอ่างศิลา	๒,๖๐๑	๔๘.๖๓
๖	นายสุธรรม เจริญศิลป์	กลุ่มพัฒนาเมืองอ่างศิลา	๒,๕๙๑	๔๘.๔๓

เขตเลือกตั้งที่ ๓ ผลการนับคะแนนเลือกตั้งสมาชิกสภาเทศบาลฯ เขตเลือกตั้งที่ ๓ ปรากฏว่า กลุ่มพัฒนาเมืองอ่างศิลาได้รับการเลือกตั้งจากประชาชนจำนวน ๖ คน โดยมีผลคะแนนตามตารางต่อไปนี้

ตารางแสดงผลการนับคะแนนเลือกตั้งสมาชิกสภาเทศบาลเมืองอ่างศิลา (เขตเลือกตั้งที่ ๓)
เมื่อวันอาทิตย์ที่ ๒๘ มีนาคม ๒๕๕๔ (เรียงตามลำดับคะแนน)

ลำดับที่	ชื่อผู้สมัคร	สังกัด	คะแนนที่ได้รับ	คิดเป็นร้อยละของทั้งหมด
๑	นางจำนงจิต พิจิตรบรรจง	กลุ่มพัฒนาเมืองอ่างศิลา	๒,๒๔๐	๕๑.๙๖
๒	นายรุ่ง ธีระทิพย์	กลุ่มพัฒนาเมืองอ่างศิลา	๒,๒๒๑	๕๑.๕๒
๓	นางลาวัลย์ เติมประยูร	กลุ่มพัฒนาเมืองอ่างศิลา	๒,๐๔๑	๔๗.๓๔
๔	นายคมกฤษณ์ สอนศรี	กลุ่มพัฒนาเมืองอ่างศิลา	๒,๐๓๙	๔๗.๓๐
๕	นางจริยา ชลธาร	กลุ่มพัฒนาเมืองอ่างศิลา	๒,๐๑๖	๔๖.๗๖
๖	นายสนิท สิทธินิสัยสุข	กลุ่มพัฒนาเมืองอ่างศิลา	๒,๐๑๔	๔๖.๗๒

๒.๒.๒ การใช้สิทธิเลือกตั้ง

การเลือกตั้งนายกเทศมนตรีและสมาชิกสภาเทศบาลเมืองอ่างศิลา เมื่อวันอาทิตย์ที่ ๒๘ มีนาคม ๒๕๖๔ ปรากฏว่า มีจำนวนผู้ไปใช้สิทธิเลือกตั้ง ดังนี้

การใช้สิทธิเลือกตั้ง<u>นายกเทศมนตรีเมืองอ่างศิลา</u> จำนวนผู้มีสิทธิเลือกตั้งทั้งสิ้น ๒๗,๘๔๙ คน มีจำนวนผู้มาใช้สิทธิเลือกตั้งทั้งสิ้น ๑๗,๔๗๐ คน คิดเป็นร้อยละ ๖๒.๗๓

การใช้สิทธิเลือกตั้ง<u>สมาชิกสภาเทศบาลเมืองอ่างศิลา</u> จำนวนผู้มีสิทธิเลือกตั้งทั้งสิ้น ๒๗,๗๗๓ คน มีจำนวนผู้มาใช้สิทธิเลือกตั้งทั้งสิ้น ๑๗,๔๔๑ คน คิดเป็นร้อยละ ๖๒.๘๐ แยกเป็น

๑) เขตเลือกตั้งที่ ๑ จำนวนผู้มีสิทธิเลือกตั้งทั้งสิ้น ๙,๑๓๙ คน มีผู้มาใช้สิทธิเลือกตั้งทั้งสิ้น ๖,๑๐๖ คน คิดเป็นร้อยละ ๖๖.๘๑

๒) เขตเลือกตั้งที่ ๒ จำนวนผู้มีสิทธิเลือกตั้งทั้งสิ้น ๙,๓๖๘ คน มีผู้มาใช้สิทธิเลือกตั้งทั้งสิ้น ๖,๑๔๒ คน คิดเป็นร้อยละ ๖๕.๑๘

๓) เขตเลือกตั้งที่ ๓ จำนวนผู้มีสิทธิเลือกตั้งทั้งสิ้น ๙,๒๖๖ คน มีผู้มาใช้สิทธิเลือกตั้งทั้งสิ้น ๕,๑๙๓ คน คิดเป็นร้อยละ ๕๖.๐๔

๓. ประชากร

๓.๑ ข้อมูลเกี่ยวกับจำนวนประชากร[๔]

ในพื้นที่เทศบาลเมืองอ่างศิลา มีประชากรทั้งสิ้น ๓๕,๓๕๖ คน ประกอบด้วย ๒๐,๘๕๔ หลังคาเรือน เฉลี่ยหลังคาเรือนละ ๒ คน ความหนาแน่นของประชากรเฉลี่ย ๑,๘๕๒ คนต่อตารางกิโลเมตร

ตำบล	พื้นที่	จำนวนหลังคาเรือน	จำนวนประชากรชาย	จำนวนประชากรหญิง	จำนวนประชากรรวม
อ่างศิลา	หมู่ที่ ๑ อ่างศิลา	๑,๖๗๕	๑,๒๗๐	๑,๔๐๙	๒,๖๓๒
	หมู่ที่ ๒ มะเกลือ	๑๕๘	๒๗๖	๒๗๖	๕๙๐
	หมู่ที่ ๓ โพรง	๑๙๐	๒๘๕	๓๓๕	๖๕๙
	หมู่ที่ ๔ โรงหาด	๕๓๓	๓๑๗	๓๔๕	๗๐๑
	หมู่ที่ ๕ โรงนาด	๙๐๑	๖๒๕	๖๗๘	๑๒๖๐
รวม		**๓,๔๕๗**	**๒,๗๗๓**	**๓,๐๔๓**	**๕,๘๑๖**
บ้านปึก	หมู่ที่ ๑ ปึกใหญ่	๔๔๗	๓๒๒	๓๙๘	๗๒๐
	หมู่ที่ ๒ สวนมะม่วง	๖๙๗	๕๗๑	๖๓๓	๑,๒๐๔
	หมู่ที่ ๓ ปึกเล็ก	๔๓๒	๓๔๐	๓๖๘	๗๐๘
	หมู่ที่ ๔ หนองยี่พร้า	๖๐๗	๕๕๙	๖๔๘	๑,๒๐๗
	หมู่ที่ ๕ สวนหมาก	๑,๒๓๒	๘๖๓	๑,๐๑๘	๑,๘๘๑
	หมู่ที่ ๖ หนองเพชร	๑,๕๑๕	๑,๓๕๗	๑,๖๔๑	๒,๙๙๘
	หมู่ที่ ๗ มาบหม้อ	๕๑๔	๓๐๙	๓๒๒	๖๓๑
รวม		**๕,๔๔๔**	**๔,๓๒๑**	**๕,๐๒๘**	**๙,๓๔๙**
เสม็ด	หมู่ที่ ๓ ไร่ถั่ว	๒,๔๑๓	๑,๖๒๔	๑,๙๑๓	๓,๕๓๗
	หมู่ที่ ๔ เสม็ดใน	๑,๗๑๔	๑,๒๓๔	๑,๕๐๔	๒,๗๓๘
	หมู่ที่ ๕ หัวโพรง	๑,๘๙๘	๑,๖๔๑	๑,๘๖๗	๓,๕๐๘
	หมู่ที่ ๖ เสม็ดนอก	๙๘๙	๙๘๕	๑,๐๕๖	๒,๐๔๑

[๔] งานทะเบียนราษฎรและบัตรประจำตัวประชาชน สำนักปลัดเทศบาล ข้อมูล ณ เดือน กันยายน พ.ศ. ๒๕๖๔

ตำบล	พื้นที่	จำนวนหลังคาเรือน	จำนวนประชากรชาย	จำนวนประชากรหญิง	จำนวนประชากรรวม
เสม็ด	หมู่ที่ ๗ เนินมะกอกใน	๘๙๕	๖๐๙	๖๙๓	๑,๓๐๒
	หมู่ที่ ๘ เนินมะกอกนอก	๖๐๖	๓๖๓	๔๑๐	๗๗๓
รวม		**๘,๕๑๕**	**๖,๔๕๖**	**๗,๔๔๓**	**๑๓,๘๙๙**
ห้วยกะปิ	หมู่ที่ ๔ ซากพุดซา	๑,๙๖๙	๑,๒๐๔	๑,๔๗๙	๒,๖๘๓
	หมู่ที่ ๕ หนองกระเสริม	๒,๖๔๘	๒,๒๑๘	๒,๖๓๐	๔,๘๔๘
รวม		**๔,๖๑๗**	**๓,๔๒๒**	**๔,๑๐๙**	**๗,๕๓๑**
รวมทั้งสิ้น		**๒๒,๐๓๓**	**๑๖,๙๗๒**	**๑๙,๖๒๓**	**๓๖,๕๙๕**

๓.๒ ช่วงอายุและจำนวนประชากร

- ประชากรทั้งหมด ๓๖,๕๙๕ คน แบ่งเป็น

ชาย ๑๖,๙๗๒ คน	หญิง ๑๙,๖๒๓๐ คน
เด็ก (ทารก – ๙ ปี) ๑,๙๑๗ คน	เด็ก (ทารก – ๙ ปี) ๑,๘๗๐ คน
เด็กโต (๑๐-๑๔ ปี) ๑,๑๗๓ คน	เด็กโต (๑๐-๑๔ ปี) ๑,๐๘๐ คน
วัยรุ่น (๑๕-๑๙ ปี) ๑,๑๑๐ คน	วัยรุ่น (๑๕-๑๙ ปี) ๑,๑๓๔ คน
ผู้ใหญ่ (๒๐-๕๙ ปี) ๑๐,๒๒๖ คน	ผู้ใหญ่ (๒๐-๕๙ ปี) ๑๑,๘๙๖ คน
คนชรา (๖๐ ปี ขึ้นไป) ๒,๕๔๖ คน	คนชรา (๖๐ ปี ขึ้นไป) ๓,๖๔๓ คน

- จำนวนประชากรแฝง ๒๐,๐๐๐ คน
- ความหนาแน่นของประชากร ๑,๙๖๗.๔๗ คน/ตร.กม.

๔. สภาพทางสังคม

๔.๑ การศึกษา

การบริการด้านการศึกษา กองการศึกษา เทศบาลเมืองอ่างศิลา มีการบริการการศึกษาตามพระราชบัญญัติการศึกษาแห่งชาติ พุทธศักราช ๒๕๔๒ แก้ไขเพิ่มเติม ฉบับที่ ๔ พุทธศักราช ๒๕๖๒ พระราชบัญญัติกำหนดแผนและขั้นตอนการกระจายอำนาจให้แก่องค์กรปกครองส่วนท้องถิ่น พุทธศักราช ๒๕๔๒ พระราชบัญญัติเทศบาล พุทธศักราช ๒๔๙๖ แก้ไขเพิ่มเติมถึง ฉบับที่ ๑๔ พุทธศักราช ๒๕๖๒ โดยมุ่งเน้นด้านการจัดการศึกษาปฐมวัย ให้กับเด็ก และเยาวชน ในเขตเทศบาลฯ และเขตใกล้เคียง โดยมีศูนย์พัฒนาเด็กเล็กของเทศบาล คือ

<u>ศูนย์พัฒนาเด็กเล็กเทศบาลเมืองอ่างศิลาเฉลิมพระเกียรติ</u>

ตั้งอยู่ เลขที่ ๙๐/๓๘๒ หมู่ที่ ๓ ตำบลเสม็ด อำเภอเมือง จังหวัดชลบุรี

- ครู/อาจารย์ จำนวน ๕ คน ครูอัตราจ้าง จำนวน ๕ คน นักเรียน จำนวน ๑๑๕ คน

ในเขตเทศบาลมีสถานศึกษารวมกัน จำนวน ๙ แห่ง ครู/อาจารย์ จำนวน ๑๘๕ คน ครูจ้างสอน/ครูอัตราจ้าง จำนวน ๓๐ คน นักเรียน จำนวน ๒,๗๐๘ คน

โรงเรียนอนุบาล จำนวน ๑ แห่ง ประกอบด้วย

๑. โรงเรียนอุบาลภักดีพรรณ

- ครู/อาจารย์ จำนวน ๑๓ คน ครูอัตราจ้าง จำนวน ๑๒ คน นักเรียน จำนวน ๑๗๓ คน

โรงเรียนประถมศึกษา จำนวน ๖ แห่ง ประกอบด้วย

<u>๑. โรงเรียนพระตำหนักมหาราช</u>

- สถานที่ตั้ง ๗๕ หมู่ที่ ๔ ตำบลอ่างศิลา อำเภอเมืองชลบุรี จังหวัดชลบุรี
- หมายเลขโทรศัพท์ ๐๓๘-๓๙๗๑๐๔
- พื้นที่ประมาณ ๖ ไร่ ๑ งาน ๕๐ ตารางวา
- ครู/อาจารย์ จำนวน ๑๑ คน ครูอัตราจ้างจำนวน ๑ คน นักเรียน จำนวน ๒๔๐ คน
- ผู้อำนวยการโรงเรียน <u>นางกรรณิการ์ สิทธิโสภณ</u>

<u>๒. โรงเรียนบ้านปากคลองโรงนาค</u>

- สถานที่ตั้ง ๕๐ หมู่ที่ ๕ ตำบลอ่างศิลา อำเภอเมืองชลบุรี จังหวัดชลบุรี
- หมายเลขโทรศัพท์ ๐๓๘-๓๙๗๔๒๕
- พื้นที่ประมาณ ๑ ไร่ ๓ งาน ๓๐ ตารางวา
- ครู/อาจารย์ จำนวน ๑๓ คน ครูอัตราจ้าง จำนวน - คน นักเรียน จำนวน ๑๙๓ คน
- ผู้อำนวยการโรงเรียน <u>นางสาวบุญเอื้อ เอี่ยมรัตน์</u>

<u>๓. โรงเรียนวัดใหม่เกตุงาม (วิบูลย์ราษฎร์วิทยา)</u>

- สถานที่ตั้ง หมู่ที่ ๒ ตำบลบ้านปึก อำเภอเมืองชลบุรี จังหวัดชลบุรี
- หมายเลขโทรศัพท์ ๐๓๘-๓๘๓๖๗๙
- ครู/อาจารย์ จำนวน ๑๗ คน ครูอัตราจ้าง จำนวน - คน นักเรียนจำนวน ๒๒๑ คน
- ผู้อำนวยการโรงเรียน <u>นางขวัญเรือน ชนะศัตรู</u>

<u>๔. โรงเรียนวัดเตาปูน</u>

- สถานที่ตั้ง หมู่ที่ ๕ ตำบลเสม็ด อำเภอเมืองชลบุรี จังหวัดชลบุรี
- หมายเลขโทรศัพท์ ๐๓๘-๓๘๓๖๑๓
- ครู/อาจารย์ จำนวน ๘ คน ครูอัตราจ้าง จำนวน ๑ คน นักเรียน จำนวน ๑๔๘ คน
- ผู้อำนวยการโรงเรียน <u>นางสาวมาลินี มังคะโล</u>

<u>๕. โรงเรียนวัดเสม็ด (วุฒิสุนทรวิทยา)</u>

- สถานที่ตั้ง หมู่ที่ ๓ ตำบลเสม็ด อำเภอเมืองชลบุรี จังหวัดชลบุรี
- หมายเลขโทรศัพท์ ๐๓๘-๓๘๔๐๓๓
- พื้นที่ประมาณ ๑๑ ไร่ ๓ งาน ๒๐ ตารางวา
- ครู/อาจารย์ จำนวน ๙ คน ครูอัตราจ้าง จำนวน ๑ คน นักเรียน จำนวน ๑๐๓ คน
- ผู้อำนวยการโรงเรียน <u>นางสาวกฤตยา เวชพันธ์</u>

๖. โรงเรียนสถาพรพิทยา

- สถานที่ตั้ง ๓๐/๒ หมู่ที่ ๓ ตำบลเสม็ด อำเภอเมืองชลบุรี จังหวัดชลบุรี
- หมายเลขโทรศัพท์ ๐๓๘-๓๘๑๕๐๔
- ครู/อาจารย์ จำนวน ๑๗ คน ครูอัตราจ้าง จำนวน - คน นักเรียน จำนวน ๒๕๐ คน
- ผู้อำนวยการโรงเรียน นางสุกัญญา ภูระก้านตรง (ครูใหญ่)

โรงเรียนมัธยมศึกษา จำนวน ๑ แห่ง ประกอบด้วย

๑. โรงเรียนอ่างศิลาพิทยาคม

- สถานที่ตั้ง ๙๙/๓ หมู่ที่ ๔ ตำบลอ่างศิลา อำเภอเมืองชลบุรี จังหวัดชลบุรี
- หมายเลขโทรศัพท์ ๐๓๘-๓๙๗๐๕๔ , ๐๓๘-๓๙๗๕๐๗ , ๐๓๘-๓๙๗๐๕๔ (FAX)
- พื้นที่ประมาณ ๒๖ ไร่ ๔๐ ตารางวา
- ครู/อาจารย์ จำนวน ๖๐ คน ครูอัตราจ้างจำนวน ๑๒ คนนักเรียน จำนวน ๑,๐๑๓ คน
- ผู้อำนวยการโรงเรียน นายชัยพัฒน์ เชื่อมชิต

โรงเรียนอาชีวะศึกษา จำนวน ๑ แห่ง ประกอบด้วย

๑. วิทยาลัยเทคนิคบางแสน

- สถานที่ตั้ง หมู่ที่ ๕ ตำบลห้วยกะปิ อำเภอเมืองชลบุรี จังหวัดชลบุรี
- หมายเลขโทรศัพท์ ๐๓๘-๓๘๒๖๖๒ , ๓๘๖๓๖๐ , ๐๓๘-๓๘๒๐๓๙ (FAX)
- พื้นที่ประมาณ ๑๕ ไร่
- ครู/อาจารย์ จำนวน ๓๗ คน ครูจ้างสอน จำนวน ๘ คน นักเรียน จำนวน ๒๑๔ คน
- ผู้อำนวยการ นายเชาวฤทธิ์ ลำพาย

๔.๑.๑ กีฬา นันทนาการ / พักผ่อน

- สนามกีฬาอเนกประสงค์	จำนวน	๕	แห่ง
- สนามฟุตบอล	จำนวน	๕	แห่ง
- สนามฟุตซอล	จำนวน	๑	แห่ง
- สนามเปตอง	จำนวน	๓	แห่ง
- สนามบาสเกตบอล	จำนวน	๒	แห่ง
- สนามตะกร้อ	จำนวน	๒	แห่ง
- อาคารโรงพละศึกษา	จำนวน	๑	แห่ง
- สระว่ายน้ำ	จำนวน	๓	แห่ง
- ห้องสมุดประชาชน	จำนวน	๘	แห่ง
- สนามเด็กเล่น	จำนวน	๗	แห่ง
- สวนสาธารณะ	จำนวน	๑	แห่ง
- อื่นๆ(ระบุ)	จำนวน	-	แห่ง

๔.๒ สาธารณสุข

๑) โรงพยาบาลในเขตพื้นที่ จำนวน.....๑.....แห่ง

- โรงพยาบาลเอกชล ๒ สถานที่ตั้ง ๓๑/๒ หมู่ที่ ๓ ตำบลเสม็ด อำเภอเมืองชลบุรี จังหวัดชลบุรี หมายเลขโทรศัพท์ ๐๓๘-๗๖๕๕๖๗ , ๐๓๘-๙๓๙๘๘๘ , ๐๓๘-๙๓๙๘๐๐ (FAX)

๒) ศูนย์บริการสาธารณสุข จำนวน.....๒.....แห่ง

- โรงพยาบาลส่งเสริมสุขภาพตำบลอ่างศิลา สถานที่ตั้ง ๑๐๗ หมู่ที่ ๔ ตำบลอ่างศิลา อำเภอเมืองชลบุรี จังหวัดชลบุรี หมายเลขโทรศัพท์ ๐๓๘-๓๙๗๕๐๘

- โรงพยาบาลส่งเสริมสุขภาพตำบลบ้านปึก สถานที่ตั้ง หมู่ที่ ๖ ตำบลบ้านปึก อำเภอเมืองชลบุรี จังหวัดชลบุรี หมายเลขโทรศัพท์ ๐๓๘-๓๘๑๙๘๕

๓) คลีนิคเอกชน จำนวน.....๔.....แห่ง

จำนวนกลุ่มอายุประชากรเป้าหมายในเขตรับผิดชอบของศูนย์บริการสาธารณสุขในพื้นที่ (พื้นที่ติดต่อใกล้เคียง)

ศูนย์บริการสาธารณสุข	๐-๑๔ ปี	อายุ ๑๕-๓๐ ปี	อายุ ๓๑-๕๙ ปี	อายุ ๖๐ ปี ขึ้นไป	รวม
รพ.สต.บ้านปึก	๑,๑๗๐	๑,๓๕๑	๓,๖๙๕	๑,๒๒๖	๗,๔๔๒
รพ.สต.อ่างศิลา	๖๗๐	๗๗๔	๒,๑๑๒	๑,๐๖๓	๔,๖๑๙
รพ.สต.ห้วยกะปิ	๓,๗๐๑	๔,๒๙๒	๑๐,๕๘๕	๓,๔๙๐	๒๒,๐๖๘
รพ.สต.เสม็ด	๓,๑๘๐	๔,๖๖๒	๑๒,๑๘๔	๔,๗๗๖	๒๔,๘๐๒

(ข้อมูล ณ ปี พ.ศ. ๒๕๖๔)

๔.๓ อาชญากรรม

คุณภาพชีวิตด้านความปลอดภัยในชีวิตและทรัพย์สิน

- จำนวนผู้เสียชีวิตโดยอุบัติเหตุจากรถยนต์ จำนวน ๗ คน
- จำนวนคดีประทุษร้ายต่อทรัพย์สินและประชาชน จำนวน ๓๖๗ คดี
- จำนวนคดีเสียชีวิต ร่างกาย และเพศ จำนวน ๗๗ คดี
- จำนวนอุบัติเหตุจากรถยนต์ จำนวน ๑๐ ครั้ง

๔.๔ ยาเสพติด

เทศบาลเมืองอ่างศิลาเป็นแกนกลางในการประสานความร่วมมือกับ จังหวัดชลบุรี สถานีอนามัยในพื้นที่เทศบาล กำนัน - ผู้ใหญ่บ้าน ประธานชุมชน ผู้นำกลุ่มกิจกรรมต่างๆ แกนนำกลุ่มเยาวชนเข้ามาเป็นกลไกในการวางแผน และขับเคลื่อนกิจกรรมที่เกิดจากการวิเคราะห์ปัญหา ร่วมกันโดยเทศบาลเมืองอ่างศิลาเป็นองค์กรหลักในการสนับสนุนงบประมาณ ขับเคลื่อนกระบวนการดำเนินงาน การจัดฝึกอบรมตามโครงการต่าง ๆ อาทิ โครงการค่ายปรับเปลี่ยนพฤติกรรม “ศูนย์ขวัญแผ่นดินอำเภอเมืองชลบุรี”โดยการนำผู้เสพที่พบในพื้นที่เข้ารับการบำบัด โครงการขอรับเงินอุดหนุนเพื่อเพิ่มศักยภาพในการป้องกันและแก้ไขปัญหายาเสพติดของศูนย์อำนวยการป้องกันและปราบปรามยาเสพติด จังหวัดชลบุรี (ศอ.ปส.จ.ชบ.)

๔.๕ การสังคมสงเคราะห์

เทศบาลเมืองอ่างศิลาให้ความสำคัญความสภาพความเป็นอยู่ของประชาชนในชุมชน โดยการสงเคราะห์ผู้ด้อยโอกาสในพื้นที่ ดังนี้

กลุ่มเป้าหมาย

๑. ผู้สูงอายุ
๒. ผู้พิการ
๓. ผู้ป่วยเอดส์
๔. เด็กและสตรี
๕. ผู้เร่ร่อน, ผู้ป่วยจิตเวช

การดำเนินการทางการสังคมสงเคราะห์

๑. การจ่ายเบี้ยยังชีพให้แก่ผู้สูงอายุ คนพิการ และผู้ป่วยเอดส์
๒. การให้ความรู้ความเข้าใจในเรื่องสิทธิ และการดูแลกลุ่มเป้าหมายกับครอบครัว
๓. การให้บริการทำบัตร และต่ออายุบัตรคนพิการ
๔. ประสานการกู้ยืมเงินให้แก่ผู้สูงอายุ คนพิการ และการขอรับเงินสงเคราะห์ผู้ประสบภัยทางสังคม
๕. โครงการเงินอุดหนุนเด็กแรกเกิด
๖. การช่วยเหลือสร้าง ซ่อมแซมที่อยู่อาศัยแก่ผู้ยากไร้
๗. ให้ความช่วยเหลือเบื้องต้นแก่ผู้เร่ร่อนไร้บ้าน ผู้ประสบปัญหาทางสังคม

การจ่ายเงินสวัสดิการเบี้ยยังชีพแก่ผู้ด้อยโอกาส

กลุ่มผู้ด้อยโอกาส	ปี ๒๕๖๓		ปี ๒๕๖๔		ปี ๒๕๖๕	
	จำนวน (คน)	งบประมาณ (บาท)	จำนวน (คน)	งบประมาณ (บาท)	จำนวน (คน)	งบประมาณ (บาท)
๑. ผู้สูงอายุ	๔,๕๕๑	๓๕,๐๐๐,๐๐๐	๔,๘๔๔	๓๙,๐๐๐,๐๐๐	๕,๐๔๑	๓๘,๐๐๐,๐๐๐
๒. ผู้พิการ	๔๖๐	๔,๘๐๐,๐๐๐	๕๓๖	๕,๗๖๐,๐๐๐	๕๓๘	๖,๒๔๐,๐๐๐
๓. ผู้ป่วยเอดส์	๑๙	๓๖๐,๐๐๐	๑๘	๓๖๐,๐๐๐	๑๙	๔๘๐,๐๐๐

๕. ระบบบริการพื้นฐาน

๕.๑ การคมนาคมขนส่ง

ข้อมูลถนนที่อยู่ในความรับผิดชอบของเทศบาลเมืองอ่างศิลา จังหวัดชลบุรี

ลำดับที่	ชื่อสายทาง	ระยะทาง ตลอดสาย (กม.)	ประเภทผิวจราจรที่ตรวจสอบ ลาดยาง (กม.)	ค.ส.ล. (กม.)	ลูกรัง (กม.)	หินคลุก (กม.)	สภาพการใช้งาน ใช้งานได้ปกติ (กม.)	ต้องซ่อมบำรุง (กม)	งบประมาณที่ต้องซ่อมบำรุง	รับถ่ายโอนจากหน่วยงานราชการ	อยู่ในความรับผิดชอบของ อปท.	หมายเหตุ
1.	ถนนมิตรสัมพันธ์	4.880	-	4.880	-	-	✓	-	-	-	✓	ทางหลวงท้องถิ่น
2	ถนนสายสารพัดช่าง	1.100	-	1.100	-	-	✓	-	-	-	✓	ทางหลวงท้องถิ่น
3	ถนนซอย 2 มิตรสัมพันธ์	0.900	-	0.900	-	-	✓	-	-	-	✓	ทางหลวงท้องถิ่น
4	ถนนแยกซอยแม่เลี่ยม	0.976	-	0.976	-	-	✓	-	-	-	✓	ทางหลวงท้องถิ่น
5	ถนนซอยสถาพร	1.200	-	1.200	-	-	✓	-	-	-	✓	ทางหลวงท้องถิ่น
6	ถนนซอยหลังวัดเตาปูน	0.405	-	0.405	-	-	✓	-	-	-	✓	ทางหลวงท้องถิ่น
7	ถนนซอย 19 มิตรสัมพันธ์	1.260	-	1.260	-	-	✓	-	-	-	✓	ทางหลวงท้องถิ่น
8	ถนนซอยบุญอารีย์	0.920	-	0.920	-	-	✓	-	-	-	✓	ทางหลวงท้องถิ่น
9	ถนนซอยซากพุดซา	0.750	-	0.750	-	-	✓	-	-	-	✓	ทางหลวงท้องถิ่น
10	ถนนซอย 17 มิตรสัมพันธ์	0.548	-	0.548	-	-	✓	-	-	-	✓	ทางหลวงท้องถิ่น
11	ถนนซอยเสม็ดใน	0.700	-	0.700	-	-	✓	-	-	-	✓	ทางหลวงท้องถิ่น
12	ถนนซอยแยกวัดบางเป้ง	0.600	-	0.600	-	-	✓	-	-	-	✓	ทางหลวงท้องถิ่น
13	ถนนซอย 22 มิตรสัมพันธ์	0.604	-	0.604	-	-	✓	-	-	-	✓	ทางหลวงท้องถิ่น
14	ถนนซอยสิทธิโชติ	1.100	-	1.100	-	-	✓	-	-	-	✓	ทางหลวงท้องถิ่น
15	ถนนเส้นแบ่งเขตเชื่อมถนนข้าวหลาม	0.285	-	0.285	-	-	✓	-	-	-	✓	ทางหลวงท้องถิ่น
16	ถนนเส้นแบ่งเขต ต.บ้านบึก-เสม็ด	2.200	-	2.200	-	-	✓	-	-	-	✓	ทางหลวงท้องถิ่น
17	ถนนซอย 21 มิตรสัมพันธ์	0.700	-	0.700	-	-	✓	-	-	-	✓	ทางหลวงท้องถิ่น
18	ถนนหมู่บ้านศิลาวดี	0.800	-	0.800	-	-	✓	-	-	-	✓	ทางหลวงท้องถิ่น
19	ถนนซอย 14 มิตรสัมพันธ์	1.960	-	1.960	-	-	✓	-	-	-	✓	ทางหลวงท้องถิ่น
20	ถนนซอย 18 มิตรสัมพันธ์	2.330	-	2.330	-	-	✓	-	-	-	✓	ทางหลวงท้องถิ่น
21	ถนนซอยแร้งยิ้ม	0.827	-	0.827	-	-	✓	-	-	-	✓	ทางหลวงท้องถิ่น
22	ถนนซอยอู่สุนทร	0.450	-	0.450	-	-	✓	-	-	-	✓	ทางหลวงท้องถิ่น
23	ถนนแยกซอยอนามัย เจริญยนต์	0.460	-	0.460	-	-	✓	-	-	-	✓	ทางหลวงท้องถิ่น
24	ถนนซอย14 ห้วยกะปิ	0.598	-	0.598	-	-	✓	-	-	-	✓	ทางหลวงท้องถิ่น

ลำดับที่	ชื่อสายทาง	ระยะทาง ตลอดสาย (กม.)	ประเภทผิวจราจรที่ตรวจสอบ ลาดยาง (กม.)	ค.ส.ล. (กม.)	ลูกรัง (กม.)	หินคลุก (กม.)	สภาพการใช้งาน ใช้งานได้ ปกติ (กม.)	ต้องซ่อม บำรุง (กม)	งบประมาณ ที่ต้อง ซ่อมบำรุง	รับถ่ายโอน จากหน่วยงาน ราชการ	อยู่ในความ รับผิดชอบ ของ อปท.	หมายเหตุ
25	ถนนซอย16 ห้วยกะปิ	1.050	-	1.050	-	-	✓	-	-	-	✓	ทางหลวงท้องถิ่น
26	ถนนซอยบ้านหัวโพรงเชื่อมซอยชูทรัพย์	0.830	-	0.830	-	-	✓	-	-	-	✓	ทางหลวงท้องถิ่น
27	ถนนแยกซอย 2มิตรสัมพันธ์	0.920	-	0.920	-	-	✓	-	-	-	✓	ทางหลวงท้องถิ่น
	เชื่อมซอย4มิตรสัมพันธ์						✓	-	-	-	✓	ทางหลวงท้องถิ่น
28	ซอย4 มิตรสัมพันธ์	1.780	-	1.780	-	-	✓	-	-	-	✓	ทางหลวงท้องถิ่น
29	ถนนตลาดอ่างศิลา	0.800	-	0.800	-	-	✓	-	-	-	✓	ทางหลวงท้องถิ่น
30	ถนนศาลเจ้าแม่รำไพ	0.300	-	0.300	-	-	✓	-	-	-	✓	ทางหลวงท้องถิ่น
31	ถนนซอยชมศิริ	1.200	-	1.200	-	-	✓	-	-	-	✓	ทางหลวงท้องถิ่น
32	ถนนซอยหลังวสถานีดับเพลิง	0.385	-	0.385	-	-	✓	-	-	-	✓	ทางหลวงท้องถิ่น
33	ถนนซอยคันทรีปาร์ค	0.875	-	0.875	-	-	✓	-	-	-	✓	ทางหลวงท้องถิ่น
34	ถนนซอย 15 มิตรสัมพันธ์	1.640	-	1.640	-	-	✓	-	-	-	✓	ทางหลวงท้องถิ่น
35	ถนนแยกซอยนวลศรี 1,2	1.029	-	1.029	-	-	✓	-	-	-	✓	ทางหลวงท้องถิ่น
36	ถนนซอยหลังร้านโอเค	0.538	-	0.538	-	-	✓	-	-	-	✓	ทางหลวงท้องถิ่น
37	ถนนซอยร่วมพัฒนา	0.250	-	0.250	-	-	✓	-	-	-	✓	ทางหลวงท้องถิ่น
38	ถนนประชาสุนทร	0.400	-	0.400	-	-	✓	-	-	-	✓	ทางหลวงท้องถิ่น
39	ถนนซอยหมู่บ้านวัฒนากร	1.380	-	1.380	-	-	✓	-	-	-	✓	ทางหลวงท้องถิ่น
40	ถนนซอยทีปกรณ์วงศ์	0.445	-	0.445	-	-	✓	-	-	-	✓	ทางหลวงท้องถิ่น
41	ถนนซอยตะวันออกคอนกรีต	0.824	-	0.824	-	-	✓	-	-	-	✓	ทางหลวงท้องถิ่น
42	ถนนซอยเสม็ดใน 1	0.390	-	0.390	-	-	✓	-	-	-	✓	ทางหลวงท้องถิ่น
43	ถนนซอย13 มิตรสัมพันธ์	1.210	-	1.210	-	-	✓	-	-	-	✓	ทางหลวงท้องถิ่น
44	ถนนซอยข้างอู่แอ๊ว	0.275	-	0.275	-	-	✓	-	-	-	✓	ทางหลวงท้องถิ่น
45	ถนนซอย 1 มิตรสัมพันธ์	0.150	-	0.150	-	-	✓	-	-	-	✓	ทางหลวงท้องถิ่น
46	ถนนซอย 3 มิตรสัมพันธ์	0.100	0.100	-	-	-	✓	-	-	-	✓	ทางหลวงท้องถิ่น
47	ถนนซอย 5 มิตรสัมพันธ์	0.080	-	0.080	-	-	✓	-	-	-	✓	ทางหลวงท้องถิ่น
48	ถนนซอย 6 มิตรสัมพันธ์	0.700	-	0.700	-	-	✓	-	-	-	✓	ทางหลวงท้องถิ่น

ลำดับที่	ชื่อสายทาง	ระยะทาง ตลอดสาย (กม.)	ประเภทผิวจราจรที่ตรวจสอบ ลาดยาง (กม.)	ค.ส.ล. (กม.)	ลูกรัง (กม.)	หินคลุก (กม.)	สภาพการใช้งาน ใช้งานได้ ปกติ (กม.)	ต้องซ่อม บำรุง (กม)	งบประมาณ ที่ต้อง ซ่อมบำรุง	รับถ่ายโอน จากหน่วยงาน ราชการ	อยู่ในความ รับผิดชอบ ของ อปท.	หมายเหตุ
49	ถนนซอย 7 มิตรสัมพันธ์	0.600	-	0.600	-	-	✓	-	-	-	✓	ทางหลวงท้องถิ่น
50	ถนนซอย 8 มิตรสัมพันธ์	0.100	-	0.100	-	-	✓	-	-	-	✓	ทางหลวงท้องถิ่น
51	ถนนซอย 9 มิตรสัมพันธ์	0.150	-	0.150	-	-	✓	-	-	-	✓	ทางหลวงท้องถิ่น
52	ถนนซอย 10 มิตรสัมพันธ์	0.400	-	0.400	-	-	✓	-	-	-	✓	ทางหลวงท้องถิ่น
53	ถนนซอย 11 มิตรสัมพันธ์	0.100	-	0.100	-	-	✓	-	-	-	✓	ทางหลวงท้องถิ่น
54	ถนนซอย 12 มิตรสัมพันธ์	1.000	-	1.000	-	-	✓	-	-	-	✓	ทางหลวงท้องถิ่น
55	ถนนซอย 16 มิตรสัมพันธ์	0.300	0.300	-	-	-	✓	-	-	-	✓	ทางหลวงท้องถิ่น
56	ถนนซอย 20 มิตรสัมพันธ์	0.300	0.300	-	-	-	✓	-	-	-	✓	ทางหลวงท้องถิ่น
57	ถนนแยกซอยสถาพร	0.260	0.260	-	-	-	✓	-	-	-	✓	ทางหลวงท้องถิ่น
58	ถนนประชาสุนทร 4 ซอยร้านเจ้อวย	0.270	-	0.270	-	-	✓	-	-	-	✓	ทางหลวงท้องถิ่น
59	ถนนซอยทีปกรณ์วงศ์ 1	0.080	-	0.080	-	-	✓	-	-	-	✓	ทางหลวงท้องถิ่น
60	ถนนซอยทีปกรณ์วงศ์ 1/1	0.356	-	0.356	-	-	✓	-	-	-	✓	ทางหลวงท้องถิ่น
61	ถนนซอย 15 ห้วยกะปิ	1.040	-	1.040	-	-	✓	-	-	-	✓	ทางหลวงท้องถิ่น
62	ถนนซอยธนทรัพย์	0.240	-	0.240	-	-	✓		-	-	✓	ทางหลวงท้องถิ่น
63	ถนนซอยไพรเวซี่โฮม เชื่อมซอย 18	1.060	-	1.060	-	-	✓	-	-	-	✓	ทางหลวงท้องถิ่น
	(ออกซอยเพชรการาจ)											
64	ถนนซอยอ่างศิลา-บางแสน ซอย 21	0.426		5.00			✓				✓	ทางหลวงท้องถิ่น
	(ซอย 1 มิตรสัมพันธ์)											
65	ถนนซอยอ่างศิลา-บางแสน ซอย 23	0.157		4.00			✓				✓	ทางหลวงท้องถิ่น
	(ซอย 3 มิตรสัมพันธ์)											
66	ถนนซอยอ่างศิลา-บางแสน ซอย 25	0.139		4.00			✓				✓	ทางหลวงท้องถิ่น
	(ซอย 5 มิตรสัมพันธ์)											
67	ถนนซอยอ่างศิลา-บางแสน ซอย 33	0.450		2.00			✓				✓	ทางหลวงท้องถิ่น
	(ซอยกำนันเปี๊ยก) เชื่อมซอย 3											
	ประชาสุนทร											

ลำดับที่	ชื่อสายทาง	ระยะทาง ตลอดสาย (กม.)	ประเภทผิวจราจรที่ตรวจสอบ ลาดยาง (กม.)	ค.ส.ล. (กม.)	ลูกรัง (กม.)	หินคลุก (กม.)	สภาพการใช้งาน ใช้งานได้ ปกติ (กม.)	ต้องซ่อม บำรุง (กม)	งบประมาณ ที่ต้อง ซ่อมบำรุง	รับถ่ายโอน จากหน่วยงาน ราชการ	อยู่ในความ รับผิดชอบ ของ อปท.	หมายเหตุ
68	ถนนแยกถนน 3134 ข้างซอย 13	0.250	-	5.00	-	-	✓	-	-	-	✓	ทางหลวงท้องถิ่น
	มิตรสัมพันธ์		-		-	-	✓	-	-	-	✓	ทางหลวงท้องถิ่น
69	ซอยจันทร์ทิพย์ (หลัง สพม.18)	0.378	-	4.00	-	-	✓	-	-	-	✓	ทางหลวงท้องถิ่น
70	ถนนซอยเสม็ด-อ่างศิลา ซอย 26	0.058	3.50		-	-	✓	-	-	-	✓	ทางหลวงท้องถิ่น
	(ซอยศิลาทิพย์)		-		-	-	✓	-	-	-	✓	ทางหลวงท้องถิ่น
71	ถนนซอยเสม็ด-อ่างศิลา ซอย 30	0.366	4.00		-	-	✓	-	-	-	✓	ทางหลวงท้องถิ่น
	(ซอยพระโพธิสัตว์กวนอิม)			-	-	-	✓	-	-	-	✓	ทางหลวงท้องถิ่น
72	ซอยใบบัว	0.270		3.00–4.00	-	-	✓	-	-	-	✓	ทางหลวงท้องถิ่น
73	ซอยคุณปลื้ม	0.211		3.00–4.00	-	-	✓	-	-	-	✓	ทางหลวงท้องถิ่น

ท่าเทียบเรือ จำนวน ๔ แห่ง ประกอบด้วย

- ท่าเทียบเรือซอยเสถียรวารี สถานที่ตั้ง หมู่ที่ ๑ ตำบลอ่างศิลา
- ท่าเทียบเรือสะพานปลาอ่างศิลา สถานที่ตั้ง หมู่ที่ ๔ ตำบลอ่างศิลา
- ท่าเทียบเรือวัดโกมุทรัตนาราม สถานที่ตั้ง หมู่ที่ ๕ ตำบลอ่างศิลา
- ท่าเทียบเรือศาลาคุณปลื้ม สถานที่ตั้ง หมู่ที่ ๕ ตำบลอ่างศิลา

๕.๒ การไฟฟ้า

จำนวนครัวเรือนที่ใช้ไฟฟ้า จำนวน ๒๐,๐๐๐ ครัวเรือน อยู่ในความรับผิดชอบของการไฟฟ้าชลบุรี และการไฟฟ้าส่วนภูมิภาคบางแสน โดยเทศบาลเมืองอ่างศิลาจัดตั้งงบประมาณเพื่อเป็นค่าใช้จ่ายในการขยายเขตไฟฟ้าสาธารณะเอง ซึ่งในปัจจุบันมีไฟฟ้าสาธารณะคิดเป็นร้อยละ ๙๙ ของจำนวนครัวเรือนทั้งหมด

ข้อมูลแสงสว่างในพื้นที่ เทศบาลเมืองอ่างศิลา

ที่	ถนน - ซอย	ชนิด	ขนาด(วัตต์)	จำนวน(โคม)	หมายเหตุ เปลี่ยนเป็น LED	
					ขนาด(วัตต์)	จำนวน
๑	**ถนนมิตรสัมพันธ์**	แสงจันทร์	๒๕๐	๑๒๐		
๒	ซอย๑	ไฮเพรสเชอร์โซเดี่ยม	๑๕๐	๒๑		
๓	ซอย๒	แสงจันทร์	๒๕๐	๕๒		
๔	ซอย๓	ไฮเพรสเชอร์โซเดี่ยม	๑๕๐	๒๒		
๕	ซอย๔	แสงจันทร์	๒๕๐	๓๔		
๖	ซอย๕	ฟลูออเรสเซนต์	๓๖	๑๕	*	
๗	ซอย๖	ไฮเพรสเชอร์โซเดี่ยม	๑๕๐	๑๘		
๘	ซอย๗	ไฮเพรสเชอร์โซเดี่ยม	๑๕๐	๑๙		
๙	ซอย๘	ไฮเพรสเชอร์โซเดี่ยม	๑๕๑	๕		
๑๐	ซอย๙	ไฮเพรสเชอร์โซเดี่ยม	๑๕๐	๑๕		
๑๑	ซอย๑๐	ไฮเพรสเชอร์โซเดี่ยม	๑๕๐	๑๖		
๑๒	ซอย๑๑	ไฮเพรสเชอร์โซเดี่ยม	๑๕๐	๒๐		
๑๓	ซอย๑๒	ไฮเพรสเชอร์โซเดี่ยม	๑๕๐	๒๑		
๑๔	ซอย๑๓	แสงจันทร์	๒๕๐	๓๗		
๑๕	ซอย๑๔	แสงจันทร์	๒๕๐	๓๐	*	
๑๖	ซอย๑๕	แสงจันทร์	๒๕๐	๔๙		
๑๗	ซอย๑๖	ไฮเพรสเชอร์โซเดี่ยม	๑๕๐	๑๕		
๑๘	ท้ายซอย๑๖ - ซอย๑๘	LED	๓๐	๒๙		
๑๙	ซอย๑๗	ไฮเพรสเชอร์โซเดี่ยม	๑๕๐	๒๒		
๒๐	ซอย๑๘	แสงจันทร์	๒๕๐	๗๕		
๒๑	ซอยแล้งยิ้ม	ฟลูออเรสเซนต์	๓๖	๓๑	๖๐	๓๘
๒๒	ซอยซอยไพรเวซี่ออกซอยเพชรการาจ	ฟลูออเรสเซนต์	๓๖	๓๔	๑๒๐	๔๔
๒๓	ซอยเสม็ดใน	ฟลูออเรสเซนต์	๓๖	๒๔	๑๒๐	๓๐
๒๔	ซอยแม่เลี่ยม	ฟลูออเรสเซนต์	๓๖	๔๐	๑๒๐	๔๙
๒๕	ซอย๑๙	ไฮเพรสเชอร์โซเดี่ยม	๑๕๐	๓๒		
๒๖	ซอย๒๐	ฟลูออเรสเซนต์	๓๖	๑๐		
๒๗	ซอย๒๑	ไฮเพรสเชอร์โซเดี่ยม	๑๕๐	๑๙		
๒๘	ซอย๒๒	ไฮเพรสเชอร์โซเดี่ยม	๑๕๐	๑๗		
๒๙	ซอยเส้นแบ่งเขต ต.บ้านปึก-ต.เสม็ด	ฟลูออเรสเซนต์	๓๖	๖๘	๑๒๐	๘๐
๓๐	ซอยตี๋การยาง	ฟลูออเรสเซนต์	๓๖	๒๕	๑๒๐	๓๐
๓๑	ซอยบุษราคัม	ฟลูออเรสเซนต์	๓๖	๑๔	๑๒๐	๑๗
๓๒	**ถนนสุขุมวิท (ฝั่งตะวันออก)**					
๓๓	ห้วยกะปิ ๑๑	ไฮเพรสเชอร์โซเดี่ยม	๑๕๐	๑๒		
๓๔	ห้วยกะปิ ๑๒	ฟลูออเรสเซนต์	๓๖	๑๘	๑๒๐	๒๔

ข้อมูลแสงสว่างในพื้นที่ เทศบาลเมืองอ่างศิลา

ที่	ถนน - ซอย	ชนิด	ขนาด(วัตต์)	จำนวน(โคม)	หมายเหตุ เปลี่ยนเป็น LED	
					ขนาด(วัตต์)	จำนวน
๓๕	ซอยหน้าหมู่บ้านบาโคนี่	ฟลูออเรสเซนต์	๓๖	๑๑	๑๒๐	๒๐
๓๖	ห้วยกะปิ ๑๓	ฟลูออเรสเซนต์	๓๖	๑๘	๑๒๐	๒๙
๓๗	ห้วยกะปิ ๑๔	ไฮเพรสเชอร์โซเดี่ยม	๑๕๐	๑๘		
๓๘	ซอยเจริญรัตน์	ฟลูออเรสเซนต์	๓๖	๑๕	๑๒๐	๒๒
๓๙	ห้วยกะปิ ๑๕	ไฮเพรสเชอร์โซเดี่ยม	๑๕๐	๒๒		
๔๐	ห้วยกะปิ ๑๖	แสงจันทร์	๒๕๐	๒๓		
๔๑	ห้วยกะปิ ๑๗	แสงจันทร์	๒๕๐	๒๘	๑๒๐	๓๒
๔๒	ห้วยกะปิ ๑๗ แยก ๑	ฟลูออเรสเซนต์	๓๖	๑๘	๑๒๐	๒๖
๔๓	ห้วยกะปิ ๑๘	ไฮเพรสเชอร์โซเดี่ยม	๑๕๐	๒๕		
๔๔	**ถนนสุขุมวิท (ฝั่งตะวันตก)**					
๔๕	ซอย ส.วรกิจ	ฟลูออเรสเซนต์	๓๖	๑๔	๑๒๐	๓๔
๔๖	ซอยสิทธิโชติ	ฟลูออเรสเซนต์	๓๖	๒๙	๑๒๐	๔๒
๔๗	ซอยทางเข้าวัดบางเป้ง	ฟลูออเรสเซนต์	๓๖	๒๗	๑๒๐	๓๑
๔๘	ซอยราตรี	ฟลูออเรสเซนต์	๓๖	๙	๑๒๐	๙
๔๙	ซอยนวนสี	ฟลูออเรสเซนต์	๓๖	๒๕	๖๐	๓๑
๕๐	ซอยอู่สุนทร	ฟลูออเรสเซนต์	๓๖	๒๑	๑๒๐	๓๑
๕๑	**ถนนเสม็ด-อ่างศิลา**	HPS,LED		๑๕๐		
๕๒	ถนนประชาสุนทร	แสงจันทร์	๒๕๐	๑๙		
๕๓	ซอยกำนันเปี๊ยก	ไฮเพรสเชอร์โซเดี่ยม	๑๕๐	๑๖		
๕๔	ซอยบุญอารีย์	ฟลูออเรสเซนต์	๓๖	๑๔	๑๒๐	๑๗
๕๕	ซอยทีปกรวงศ์ ๑ , ๑/๑	ฟลูออเรสเซนต์	๓๖	๑๑	๑๒๐	๑๔
๕๖	ซอยทีปกรวงศ์ ๒	ฟลูออเรสเซนต์	๓๖	๑๒	๑๒๐	๒๐
๕๗	ซอยสถาพร	ฟลูออเรสเซนต์	๓๖	๔๐		
๕๘	ซอยศิลาวดี	ฟลูออเรสเซนต์	๓๖	๓๔	๑๒๐	๔๔
๕๙	ซอยรังษี-อำพัน	ฟลูออเรสเซนต์	๓๖	๒๐	๑๒๐	๒๔
๖๐	ถนนพระยาสัจจา	HPS,LED		๑๐	๒๐๐	๑๔
๖๑	เสา High Mast ๘ จุด	MH	๑๐๐๐	๖๔		
๖๒	จุดเสี่ยง ๗ จุด	MH	๔๐๐	๒๘		
๖๓	อื่นๆ	ฟลูออเรสเซนต์	๓๖	๕๐๐		
	รวม			**๒๒๐๐**		

๕.๓ การประปา

จำนวนครัวเรือนที่ใช้น้ำประปา จำนวน ๒๐,๐๐๐ ครัวเรือน อยู่ในความรับผิดชอบของการประปาชลบุรี และการประปาเขต ๑ ชลบุรี โดยเทศบาลเมืองอ่างศิลาจัดตั้งงบประมาณในการวางท่อประปาเองและมอบให้เป็นทรัพย์สินของการประปาชลบุรีเพื่อดูแลรักษาต่อไป ปัจจุบันมีการวางท่อประปาคิดเป็นร้อยละ ๙๙ ของจำนวนครัวเรือนทั้งหมด

๕.๔ โทรศัพท์

ปัจจุบันการโทรศัพท์อยู่ในความรับผิดชอบของชุมสายโทรศัพท์บางแสน อำเภอเมืองชลบุรี จังหวัดชลบุรี

- โทรศัพท์ส่วนบุคคลในพื้นที่ ๑๐,๐๐๐ เลขหมาย
- โทรศัพท์สาธารณะในพื้นที่ ๔๘ เลขหมาย
- จำนวนชุมสายโทรศัพท์ในพื้นที่ ๒ ชุมสาย
- ระบบเสียงตามสาย/หอกระจายข่าว ๑๓๙/๒๐ แห่ง
- ให้บริการครอบคลุมร้อยละ ๙๐ ของพื้นที่
- หน่วยงานที่มีข่ายวิทยุสื่อสารในพื้นที่ ๒ แห่ง

๕.๕ ไปรษณีย์หรือการสื่อสารหรือการขนส่ง และวัสดุ ครุภัณฑ์

ที่ทำการไปรษณีย์ พระยาสัจจา สามแยกอ่างศิลา สถานที่ตั้ง 119/22 หมู่ที่ 3 ตำบลเสม็ด อำเภอเมืองชลบุรี จังหวัดชลบุรี 20000

๖. ระบบเศรษฐกิจ

๖.๑ การเกษตร

เศรษฐกิจชุมชนเทศบาล มีความสัมพันธ์ใกล้ชิดกับการเกษตรกรรม ชายฝั่งทะเล โดยจะทำการประมงเป็นส่วนใหญ่

๖.๒ การประมง

อาชีพประมงเป็นอาชีพหลักอย่างหนึ่งของชาวอ่างศิลา ทั้งนี้เนื่องจากอ่างศิลามีอาณาเขตติดกับชายฝั่งทะเลการประกอบอาชีพประมงส่วนใหญ่ของชาวอ่างศิลา เป็นการประมงชายฝั่งที่จับสัตว์น้ำด้วยวิธีต่าง ๆ เช่น การทำโป๊ะ อวนลาก อวนล้อม อวนลอย เลี้ยงหอยแมลงภู่ และหอยนางรม เป็นต้น

๖.๓ การปศุสัตว์

ลักษณะพื้นที่ส่วนใหญ่ของเทศบาล เป็นพื้นที่ที่เหมาะสมต่อการทำการประมงเพราะเป็นพื้นที่ชายฝั่งทะเล มีประชาชนบางส่วนลี้ยงหมู เป็ด ไก่ เพื่อบริโภคและจำหน่ายปลีกย่อย

๖.๔ การบริการ

สถานประกอบการด้านบริการ

โรงแรม/รีสอร์ท/บังกะโล จำนวน.....๑๓.....แห่ง

- ใบบัว รีสอร์ท สถานที่ตั้ง ๒๓/๗ หมู่ที่ ๕ ตำบลอ่างศิลา (นางบงกช เพ็ญศิริกุล เจ้าของสถานประกอบการ)

- ทามารีนา รีสอร์ท สถานที่ตั้ง ๒๓/๙-๑๐ หมู่ที่ ๕ ตำบลอ่างศิลา จำนวนห้องพัก ๑๔ ห้อง ราคาห้องพัก ๘๐๐ บาท/คืน (นายธเนศ ภักดีฤทัย เจ้าของสถานประกอบการ)

- ฟอร์จูน อินน์ สถานที่ตั้ง ๓๕ ม.๖ ตำบลบ้านปึก (นายบุญฤทธิ์ วิวัฒนวานิช เจ้าของสถานประกอบการ)

- โรงแรมปิกนิค สถานที่ตั้ง ๘๕/๑ หมู่ที่ ๔ ตำบลเสม็ด จำนวนห้องพัก ๔๖ ห้อง ราคาห้องพักชั่วคราว ๑๕๐ บาท ค้างคืน ๓๕๐ บาท (นายชุมศักดิ์ ชลพันธุ์ เจ้าของสถานประกอบการ)

- โรงแรมสวีทอินน์ สถานที่ตั้ง ๑๑๓ ม.๔ ตำบลเสม็ด (บริษัท ทรัพย์มีมา จำกัด)

- โรงแรมแกเลคซี่อินน์ สถานที่ตั้ง ๑๑๑ ม.๔ ตำบลเสม็ด (บริษัท ซิตี้แกรนด์ จำกัด)

- บางแสนคลาสิค สถานที่ตั้ง ๑๑/๑-๑๐ ม.๗ ตำบลเสม็ด (นายถาวร รัตนปรีดากุล เจ้าของสถานประกอบการ)

- เคซีโรแยล เพลส สถานที่ตั้ง ๙๙/๙๙ ม.๔ ตำบลห้วยกะปิ

- โรงแรมไทยเพลส สถานที่ตั้ง ๖๐/๓๖ ม.๔ ตำบลห้วยกะปิ (นางธิดา ยุทธนารังสรรค์ เจ้าของสถานประกอบการ)

- วี.เอส. บังกะโล สถานที่ตั้ง ๑๑๐ หมู่ที่ ๕ ตำบลห้วยกะปิ จำนวนห้องพัก ๑๐ ห้อง ราคาห้องพักชั่วคราว ๑๕๐ บาท ค้างคืน ๓๐๐ บาท (นายเสรี แจ่มสุธี เจ้าของสถานประกอบการ)

- พี เอ็น โกลด์ รีสอร์ท สถานที่ตั้ง ๓๑/๑ ม.๘ ตำบลห้วยกะปิ (นายประณต ทองวนิชนพคุณ เจ้าของสถานประกอบการ)

- โรงแรมครก สถานที่ตั้ง ๓๓/๓ ม.๕ ตำบลอ่างศิลา จำนวนห้องพัก ๑๗ ห้อง (นายชาญชัย วิทยาวราภรณ์ เจ้าของสถานประกอบการ)

- โรงแรม ส.วรกิจ สถานที่ตั้ง ๑๘/๑๖๙ ม.๘ ตำบลเสม็ด (บริษัท ส.วรกิจ ลีฟวิ่ง)

สถานบริการน้ำมันเชื้อเพลิง[๕] (ประเภท ก) จำนวน.....๕.....แห่ง

- บริษัท บางจากปิโตรเลียม จำกัด (มหาชน) สถานที่ตั้ง ๕๓/๒ ถนนสุขุมวิท หมู่ที่ ๔ ตำบลเสม็ด

- ห้างหุ้นส่วนจำกัด วงศ์ทรายทอง สถานที่ตั้ง ๑๙/๒ ถนนสุขุมวิท หมู่ที่ ๘ ตำบลเสม็ด หมายเลขโทรศัพท์ ๐๓๘-๓๘๑๓๖๘ ชื่อผู้ประกอบการ ห้างหุ้นส่วนจำกัด วงศ์ทรายทอง

---

[๕] บันทึกการส่งมอบ-รับมอบงาน การถ่ายโอนภารกิจงานควบคุมน้ำมันเชื้อเพลิง ตาม พ.ร.บ. ควบคุมน้ำมันเชื้อเพลิง พ.ศ. ๒๕๔๒

- บริษัท ปตท.บริหารธุรกิจค้าปลีก จำกัด สถานที่ตั้ง ๗/๑๙ หมู่ที่ ๔ ตำบลห้วยกะปิ หมายเลขโทรศัพท์ ๐๓๘-๗๖๕๕๕๒

- บริษัท อ่างหินพลังงาน สถานที่ตั้ง ๑/๑๘๖ หมู่ที่ ๕ ตำบลเสม็ด

- บริษัท พี วี ปิโตเลี่ยมออยร์ จำกัด สถานที่ตั้ง ๔๑/๙ หมู่ที่ ๓ ตำบลเสม็ด

๖.๕ การท่องเที่ยว

- วัดอ่างศิลา เดิมชื่อ "วัดนอก" ตั้งอยู่ใกล้กับ "วัดใน" ภายหลังรวมกันเป็น "วัดอ่างศิลา" มีความเก่าแก่มาตั้งแต่สมัยอยุธยา และปฏิสังขรณ์ขึ้นในรัชกาลที่ ๔ ปัจจุบันจึงเป็นที่เคารพนับถือของชาวบ้านแถบนั้น ภายในวัดมีสิ่งที่น่าสนใจหลายอย่าง ดังนี้

พระอุโบสถ มีลักษณะสถาปัตยกรรมคล้ายวัดราชโอรส ที่ฝั่งธนฯ คือ เครื่องบนหรือหลังคาไม่มีช่อฟ้าใบระกา หน้าบันประกอบด้วยเครื่องถ้วยกระเบื้องเคลือบจีน กรอบประตู-หน้าต่างปั้นปูนประดับด้วยลายพุดตาน รอบพระอุโบสถมีพาไลเป็นระเบียงเดินได้รอบ

ภาพเขียนในพระอุโบสถ สภาพยังสมบูรณ์ การเขียนภาพต่างจากประเพณีนิยม คือ ด้านหลังพระประธานแทนที่จะเป็นภาพไตรภูมิ ก็เป็นภาพพระพุทธเจ้าประทับนั่งสมาธิในซุ้มพระวิมาน มีเหล่าทวยเทพเฝ้าแหน ด้านหน้าพระประธานแทนที่จะเป็นภาพมารผจญ ก็เป็นภาพพุทธประวัติตอนเสด็จออกบวช ผนังทางขวาของพระประธานเป็นภาพตอนประสูติ พระนางมหามายากำลังโหนกิ่งสาละ ส่วนผนังด้านซ้ายกลับเป็นภาพมารผจญ สีที่ใช้วาดเน้นสีแดง ดำ และคราม ซึ่งเป็นสีที่ช่างจีนนิยมใช้ มีภาพอาคารบ้านเรือน ตึกคอนครีตแบบฝรั่ง ภาพมีมิติกว้างลึก ต้นไม้ใช้พู่กันแต้มเป็นใบไม้ คล้ายฝีมือของ "ขรัวอินโข่ง" ศิลปินชื่อก้องในสมัยรัชกาลที่ ๔ อันเป็นยุคสมัยที่สร้างพระอุโบสถหลังนี้

มณฑปพระพุทธบาท อยู่ข้างพระอุโบสถภายในมีรอยพระพุทธบาทจำลอง ผนังด้านในมณฑปเขียนรูปพระอรหันต์เข้าเรียงหน้ากระดาน แถวละห้าองค์ มีตาลปัตรคั่นแต่ละองค์ ใต้ภาพพระอรหันต์มีชื่อบุคคลต่างๆ สันนิฐานว่าเป็นผู้ออกวัตถุปัจจัยในการสร้าง ส่วนใหญ่เป็นชื่อชาวจีน จึงสะท้อนให้เห็นถึงความสัมพันธ์ของวัดกับชุมชนชาวจีนที่อยู่โดยรอบวัดนี้ ด้วยสิ่งแวดล้อมโดยรวมแล้ววัดอ่างศิลาเป็นอีกวัดหนึ่งที่สงบ และเหมาะกับผู้ที่มีจิตใจทางพระธรรมเป็นอย่างมาก

สถานที่ตั้ง หมู่ที่ ๔ ตำบลอ่างศิลา อำเภอเมืองชลบุรี จังหวัดชลบุรี

- ภาพโบราณวัดเสม็ด

วัดเสม็ด ประวัติความเป็นมาได้ปรากฏอยู่บนแผ่นหินอ่อนที่จารึกข้อความเอาไว้ที่ด้านหน้าของพระอุโบสถมีข้อความสำคัญที่สรุปได้คือ พระอุโบสถของวัดเสม็ดนี้ได้ก่อรากสร้างขึ้น ในปี พ.ศ. ๒๔๒๑ เมื่อเดือน ๔ ขึ้น ๑๑ ค่ำ วันศุกร์ ในสมัยที่สมภารจั่นเป็นเจ้าอาวาสวัดและผู้ที่เป็นช่างคือหลวงปลัดชู ตรงกับรัชสมัยของพระบาทสมเด็จพระจุลจอมเกล้าเจ้าอยู่หัว รัชกาลที่ ๕ แห่งราชวงศ์จักรี นอกจากนี้แล้วภายในพระอุโบสถยังมีภาพจิตรกรรมสีน้ำมันพระบรมฉายาลักษณ์ของพระบาทสมเด็จพระจุลจอมเกล้าเจ้าอยู่หัวประดิษฐานอยู่ด้วย ซึ่งภาพนี้พระสงฆ์ และผู้สูงอายุที่เกี่ยวข้องกับวัดเสม็ดกล่าวยืนยันว่าเป็นภาพที่ทรงพระกรุณาโปรดเกล้าฯ พระราชทานให้แก่วัดเสม็ดในพระราชวโรกาสที่ทรงเสด็จมาประทับบริเวณชายทะเลอ่างศิลาซึ่งอยู่เลยจากวัดนี้เข้าไป

สถานที่ตั้ง หมู่ที่ ๓ ตำบลเสม็ด อำเภอเมืองชลบุรี จังหวัดชลบุรี

- ศาลเจ้าหน่าจาซาไท้จื้อ สร้างขึ้นเมื่อเดือนมีนาคม พ.ศ. ๒๕๓๔ โดยอาจารย์สมชาย เฉยศิริ เดิมสร้างเป็นศาลเจ้าขนาดเล็ก บนเนื้อที่ ๒๐๐ ตารางวา

ต่อมาด้วยบารมีแห่งองค์เทพเจ้าหน่าจาซาไท้จื้อ ทำให้ศิษยานุศิษย์ พ่อค้า และประชาชนที่เคารพเลื่อมใส ร่วมบริจาคทุนสร้างศาลเจ้าหลังใหม่ขึ้น เมื่อวันอาทิตย์ที่ ๑๘ กรกฎาคม พ.ศ. ๒๕๓๘ โดยอาจารย์สมชาย เฉยศิริ เป็นผู้ประกอบพิธีวางศิลาฤกษ์ โดยมีวัตถุประสงค์สร้างขึ้นเพื่อเฉลิมพระเกียรติครบรอบ ๗๒ พรรษาของพระบาทสมเด็จพระเจ้าอยู่หัว ใช้ระยะเวลาก่อสร้างกว่า ๔ ปี บนเนื้อที่ ๔ ไร่

เมื่อวันที่ ๑๑ มกราคม พ.ศ. ๒๕๔๑ สมเด็จพระสังฆราชฯ เสด็จมาเป็นประธานพิธีเททองหล่อพระพุทธ ๗ องค์ และประทานนามศาลเจ้าแห่งนี้ว่า “วิหารเทพสถิตพระกิติเฉลิม” โดยมีการขยายอาคารและเนื้อที่ ประกอบด้วยอาคารหลัก จำนวน ๓ หลัง และหอฟ้าดิน จำนวน ๑ หลัง

สถานที่ตั้ง ๑/๑๓ หมู่ที่ ๕ ถนนอ่างศิลา-บางแสน ตำบลอ่างศิลา อำเภอเมืองชลบุรี จังหวัดชลบุรี หมายเลขโทรศัพท์ ๐๓๘-๓๙๘๓๘๑-๔

- พระตำหนักมหาราชและพระตำหนักราชินี สร้างขึ้นตั้งแต่สมัยรัชกาลที่ ๕ (พระบาทสมเด็จพระจุลจอมเกล้าเจ้าอยู่หัว) เรียกตึกทั้งสองหลังว่า “อาไศรย์สถาน” ต่อมาสมเด็จพระศรีพัชรินทราบรมราชินีนาถ ในพระบาทสมเด็จพระจุลจอมเกล้าเจ้าอยู่หัว โปรดเกล้าให้บูรณปฏิสังขรณ์อีกครั้งหนึ่ง แล้วพระราชทานนามตึกหลังใหญ่ว่า “ตึกมหาราช” และพระราชทานนามตึกหลังเล็กว่า “ตึกราชินี”

ต่อมากรมศิลปากร ได้ประกาศให้ “ตึกมหาราช” และ “ตึกราชินี” ขึ้นทะเบียนเป็นโบราณสถานและกำหนดเขตที่ดินโบราณสถาน ตามประกาศกรมศิลปากร[๖] เรื่อง ขึ้นทะเบียนโบราณสถานและกำหนดเขตที่ดินโบราณสถาน ประกาศ ณ วันที่ ๑๔ ตุลาคม พ.ศ. ๒๕๓๙ ปัจจุบันได้ถูกจัดตั้งเป็นพิพิธภัณฑ์เฉลิมพระเกียรติ ๗๒ พรรษา มหาราช พื้นที่โบราณสถานประมาณ ๑๙ ไร่ ๓ งาน ๙๓ ตารางวา

รูปแบบทางสถาปัตยกรรม “ตึกมหาราช” และ “ตึกราชินี” รูปทรงเป็นแบบอย่างที่เรียกว่า “อิทธิพลทางตะวันตกแบบเมืองขึ้น” เนื่องจากระยะเวลานั้นอิทธิพลทางสถาปัตยกรรมแบบจีนยังมีอยู่มาก ทั้งเมื่อรับรูปแบบในลักษณะอิทธิพลตะวันตกแบบเมืองขึ้นเข้ามาจึงมีการผสมผสานทางสถาปัตยกรรมระหว่างไทยกับจีน

“ตึกมหาราช” เป็นอาคารก่ออิฐถือปูน ๒ ชั้น หลังคาทรงปั้นหยา เอียงลาดมาด้านหน้าเป็นจั่วมุงกระเบื้อง ไม่มีชายคายื่นจากผนังโดยรอบ ไม่มีกันสาดกันแดดฝนให้แก่หน้าต่าง ใช้ซุ้มโค้งครึ่งวงกลม ตรงชั้นล่างหน้ามุข มีบันไดทางขึ้นแยกเป็น ๒ ทางขึ้นสู่ตรงกลางอาคาร

“ตึกราชินี” เป็นอาคารก่ออิฐถือปูน ๒ ชั้น มีส่วนที่เป็นระเบียงติดกับพื้นดินรองรับส่วนหน้าของอาคารที่สัมพันธ์กับพื้นที่ดินที่เอียงลาด หลังคาทรงปั้นหยายกจั่ว ส่วนหน้าของอาคารหันหน้าออกทะเล มีมุขยื่นออกมาทั้งชั้นล่างและชั้นบน ชั้นล่างบริเวณมุขเป็นผนังทึบ มีประตูรูปซุ้มโค้งตามกรอบ

ส่วนบนเป็นกระจก ส่วนล่างเป็นบานลูกฟักไม้ หน้าต่างบานคู่ ส่วนบนเป็นกระจกช่องแสง ลูกกรงและระเบียงเป็นปูนปั้นลูกมะหวด

---

[๖] ประกาศราชกิจจานุเบกษา เล่ม ๑๑๓ ตอนพิเศษ ๕๐ ง ประกาศวันที่ ๑๘ ธันวาคม ๒๕๓๙ หน้า ๓

สถานที่ตั้ง หมู่ที่ ๔ ตำบลอ่างศิลา อำเภอเมืองชลบุรี จังหวัดชลบุรี

- ชายหาดอ่างศิลา ,สะพานปลาอ่างศิลา และตลาดประมงพื้นบ้าน จะมีสินค้าท้องถิ่นและอาหารทะเลจำหน่าย โดยมีสินค้าที่สำคัญคือ ครกหิน และการแกะสลักหินเป็นรูปต่างๆ และสะพานปลาอ่างศิลา ซึ่งเดิมเรียกว่า สะพานหิน สร้างขึ้นในสมัยรัชกาลที่ ๔ ใช้เป็นท่าเทียบเรือประมงขององค์การสะพานปลา ในเวลาเช้ามืดจะมีเรือประมงมาเทียบท่าที่สะพานปลา เพื่อขึ้นอาหารทะเลและจำหน่ายที่บริเวณสะพานปลา และส่งไปจำหน่ายทั่วไป ปัจจุบันได้มีการปรับปรุงและสร้างขึ้นใหม่แทนของเดิมที่ชำรุดเสียหายเพื่อรองรับนักท่องเที่ยว

สถานที่ตั้ง หมู่ที่ ๔ ตำบลอ่างศิลา อำเภอเมืองชลบุรี จังหวัดชลบุรี

- หมู่บ้าน OTOP ต้นแบบ ตำบลอ่างศิลา เมื่อกล่าวถึง “อ่างศิลา” สิ่งแรกที่คนทั่วไปจะนึกถึงก็คือ “ครกหิน” เพราะครกหินเป็นสัญลักษณ์ของสินค้าพื้นเมืองที่นำชื่อเสียงมาให้แก่ตำบลอ่างศิลาตั้งแต่อดีตจนถึงปัจจุบัน เนื่องมาจากลักษณะภูมิประเทศของตำบลอ่างศิลานั้นมีพื้นที่ที่มีโขดหิน และหินในพื้นที่ดังกล่าวสามารถนำมาทำเป็นครก และรูปแกะสลักต่างๆ ได้

- **ตลาดเก่า “อ่างศิลา ๒๔๑๙”** เดิมตลาดอ่างศิลา มีการคมนาคมภายในหมู่บ้านมีถนนสายเดียว สร้างเมื่อสมัยจอมพลสฤษดิ์ ธนะรัชต์ พ.ศ. ๒๕๐๑ โดยร่วมกับชาวอ่างศิลา ซึ่งต่อมามีการสร้างถนนสายลงทะเลขึ้นอีกสายหนึ่ง ปัจจุบันมีจำนวนประชากรประมาณ ๑,๕๐๐ คน อาคารบ้านเรือนสองฝั่งถนนจำนวนประมาณ ๑๘๐ หลัง ด้วยลักษณะโครงสร้างทางธรณีวิทยาในเขตอ่างศิลา ประกอบด้วยหินแกรนิตซึ่งตำบลอ่างศิลานี้จะมีสีขาวนวลและสีเหลืองอ่อน มีความแกร่งมาก ทำให้เกิดเป็นอาชีพการทำ “ ครกหิน ” และกลายเป็นสัญลักษณ์ของหมู่บ้านชาวประมงอ่างศิลาในที่สุด ตลาดอ่างศิลา มีของฝาก ของที่ระลึกที่เป็นผลิตภัณฑ์จากทะเล ซึ่งสินค้าที่สำคัญ คือ ครกหิน นอกจากนี้ยังมีผ้าทออ่างศิลา และอาหารที่น่าสนใจ ทั้งอาหารทะเลสด แปรรูป รวมทั้งอาหารประเภทอื่นๆ

๖.๖ อุตสาหกรรม

โดยในเขตเทศบาล มีสถานประกอบอุตสาหกรรมทั้งสิ้น จำนวน ๑๘ แห่ง จำแนกประเภท หรือชนิดตามบัญชีท้ายกฎกระทรวง (พ.ศ. ๒๕๓๕)[๗]

๑) โรงงานประกอบกิจการเกี่ยวกับสัตว์น้ำฯ[ประเภทที่ ๖] (โรงงานน้ำปลา) จำนวน ๑ แห่ง

๒) โรงงานประกอบกิจการเกี่ยวกับอาหารจากแป้งฯ[ประเภทที่ ๑๐] (โรงงานก๋วยเตี๋ยว) จำนวน ๑ แห่ง

๓) โรงงานประกอบกิจการเกี่ยวกับเครื่องปรุงฯ[ประเภทที่ ๑๓] (โรงงานพริกไทย,น้ำจิ้ม) จำนวน ๒ แห่ง

๔) โรงงานประกอบกิจการเกี่ยวกับการทำน้ำแข็งฯ[ประเภทที่ ๑๔] จำนวน ๑ แห่ง

๕) โรงงานประกอบกิจการเกี่ยวกับน้ำดื่ม เครื่องดื่มที่ไม่มีแอลกอฮอล์ฯ[ประเภทที่ ๒๐ จำนวน ๑ แห่ง

๖) โรงงานประกอบกิจการเกี่ยวกับผลิตภัณฑ์จากสิ่งทอฯ[ประเภทที่ ๒๓] (โรงงานตุ๊กตา) จำนวน ๑ แห่ง

๗) โรงงานประกอบกิจการเกี่ยวกับไม้ฯ[ประเภทที่ ๓๔] จำนวน ๒ แห่ง

[๗] บัญชีท้ายกฎกระทรวง (พ.ศ. ๒๕๓๕) ออกตามความในพระราชบัญญัติโรงงาน พ.ศ. ๒๕๓๕

๖.๗ การพาณิชย์และกลุ่มอาชีพ

สถานประกอบการด้านพาณิชยกรรม

- ห้างสรรพสินค้า จำนวน.....๒.....แห่ง
- ร้านสะดวกซื้อ จำนวน.....๑๕.....แห่ง

โดยทั่วไปเป็นร้านค้าขนาดกลางและขนาดเล็ก ให้บริการระดับตำบลในด้านเครื่องอุปโภค-บริโภคพื้นฐาน วัตถุดิบ และเครื่องมือเครื่องใช้ในการเกษตร

เทศบาลเมืองอ่างศิลาได้มีกลุ่มเป้าหมายเพื่อจัดตั้งเป็นกลุ่มอาชีพ โดยมีวัตถุประสงค์เพื่อให้ประชาชนในพื้นที่มีอาชีพเสริมเพิ่มรายได้ให้แก่ครอบครัวโดยมีวิธีการในการให้ความรู้ อาทิ การฝึกอบรม การสาธิต การให้คำปรึกษาแนะนำ การทัศนศึกษาดูงานในท้องถิ่นอื่นเพื่อแลกเปลี่ยนเรียนรู้ซึ่งกันและกัน ประกอบไปด้วยกลุ่มอาชีพต่าง ๆ ดังนี้

๑) กลุ่มแม่บ้านอ่างศิลาร่วมใจ (อาหารทะเลแปรรูป)
๒) กลุ่มดอกไม้จันทน์ตำบลอ่างศิลา
๓) กลุ่มเพาะเลี้ยงสัตว์น้ำทะเล
๔) กลุ่มประมงพื้นบ้านอ่างศิลาต้นแบบ (หอยและปู)
๕) กลุ่มเพาะเลี้ยงหอยแมลงภู่และแมงกะพรุน
๖) กลุ่มขนมคุณยายอ่างศิลา
๗) กลุ่มแม่บ้านเกษตรกรบ้านปึกร่วมใจ (พรหมอเนกประสงค์)
๘) กลุ่มวิสาหกิจชุมชน (น้ำพริก)
๙) กลุ่มอนุรักษ์แป้งท้าวยายม่อม
๑๐) กลุ่มผลิตภัณฑ์ผ้าทอมือคุณยายหง่วน
๑๑) ชมรมผ้าทอมือบ้านปึก-อ่างศิลา
๑๓) ศูนย์ส่งเสริมทักษะชีวิตบุคคลออทิสติกชลบุรี
๑๔) ศูนย์เรียนรู้เศรษฐกิจพอเพียง (ผลิตปุ๋ยหมัก/ปลูกผัก)
๑๕) กลุ่มอนุรักษ์ขนมไทย
๑๖) กลุ่มทำผ้าบาติก
๑๗) กลุ่มผ้าบาติกและหัตถศิลป์ดินไทย
๑๘) กลุ่มผลิตน้ำมันเหลือง
๑๙) กลุ่มทำครกหินอ่างศิลา
๒๐) กลุ่มไก่ทอดสมุนไพร
๒๑) กลุ่มกะปิหวานบางสิบหมื่น

๖.๘ แรงงาน

ข้อมูลจำนวนแรงงานประชากรอายุ ๑๕ ปีขึ้นไป จำแนกตามสถานภาพแรงงานและเพศ ไตรมาสที่ ๒ (เมษายน - มิถุนายน) ๒๕๕๙ ของจังหวัดชลบุรี จำนวน ๑,๔๔๓,๓๒๘ ราย ประกอบไปด้วย ผู้มีงานทำ จำนวน ๑,๐๒๙,๙๓๕ ราย และผู้ว่างงาน จำนวน ๕,๓๕๒ ราย (ข้อมูลสำนักงานแรงงานจังหวัดชลบุรีhttp://chonburi.mol.go.th)

๗. เศรษฐกิจพอเพียงท้องถิ่น (ด้านการเกษตรและแหล่งน้ำ)

๗.๑ ข้อมูลพื้นฐานของหมู่บ้านหรือชุมชน

ชุมชน จำนวน ๒๐ ชุมชน จำนวนหลังคาเรือน ๒๐,๘๕๔ หลังคาเรือน จำนวนประชากรในชุมชน รวม ๓๕,๓๕๖ คน

๗.๒ ข้อมูลด้านการเกษตร

พื้นที่เทศบาลเมืองอ่างศิลาเป็นพื้นที่ชุมชนเมือง พื้นที่ทางภาคการเกษตรลดน้อยลง ทำให้การทำเกษตรลดลง แต่ทั้งนี้การทำการเกษตรของหมู่บ้าน/ชุมชนก็ยังประสบปัญหาต่าง ๆ ปัญหาน้ำท่วมขังในพื้นที่ที่ทำการเกษตร ทำให้ผลผลิตเสียหาย ปัญหาแมลงศัตรูพืช ปัญหาการขาดอุปกรณ์ทางการเกษตร เป็นต้น

๗.๓ ข้อมูลด้านแหล่งน้ำทางการเกษตร

ความพอเพียงของปริมาณน้ำฝน น้ำบาดาลที่ใช้ในการเกษตร มีความพอเพียง และการเข้าถึงแหล่งน้ำทางการเกษตร สามารถเข้าถึงได้อย่างทั่วถึง

๗.๔ ข้อมูลด้านแหล่งน้ำกิน น้ำใช้ (หรือน้ำเพื่อการอุปโภค บริโภค)

พื้นที่เทศบาลเมืองอ่างศิลาแหล่งน้ำกิน น้ำใช้ (หรือน้ำเพื่อการอุปโภค บริโภค) มีระบบประปาใช้ในพื้นที่ โดยเทศบาลเมืองอ่างศิลาจัดตั้งงบประมาณในการวางท่อประปาเองและมอบให้เป็นทรัพย์สินของการประปาชลบุรีเพื่อดูแลรักษาต่อไป

๘. ศาสนา ประเพณี วัฒนธรรม

๘.๑ การนับถือศาสนา

๑) ผู้นับถือศาสนาพุทธ ร้อยละ ๙๖ ของจำนวนประชากรทั้งหมดในเขตเทศบาล
วัด จำนวน ๕ แห่ง
๒) ผู้นับถือศาสนาอิสลาม ร้อยละ ๑ ของจำนวนประชากรทั้งหมดในเขตเทศบาล
มัสยิด จำนวน - แห่ง
๓) ผู้นับถือศาสนาคริสต์ ร้อยละ ๓ ของจำนวนประชากรทั้งหมดในเขตเทศบาล
โบสถ์ จำนวน ๑ แห่ง
๔) ผู้นับถือศาสนาอื่น ร้อยละ - ของจำนวนประชากรทั้งหมดในเขตเทศบาล

๘.๒ ประเพณีและงานประจำปี

ประเพณีท้องถิ่นที่สำคัญ

- ประเพณีวันสงกรานต์ และวันไหล เดือนเมษายน

กิจกรรมโดยสังเขป กิจกรรมพิธีทำบุญตักบาตร , เลี้ยงพระ , สรงน้ำพระ , รดน้ำดำหัวผู้สูงอายุ , แข่งขันกีฬาพื้นบ้านประเภทต่างๆ , การแสดง และรับประทานอาหารร่วมกัน

- ประเพณีกองข้าว จัด ขึ้น ๓ ค่ำ เดือน ๖

กิจกรรมโดยสังเขป กิจกรรมนำอาหารคาว-หวานไปไหว้เจ้าที่เจ้าทาง ผีไม่มีญาติ และนำมารับประทานร่วมกัน

- ประเพณีวันเข้าพรรษา ประมาณเดือนกรกฎาคม

กิจกรรมโดยสังเขป กิจกรรมทำบุญตักบาตร และเวียนเทียน

- เทศกาลถือศีลกินเจ และพิธีไหว้ขอพรศาลเจ้าหน่าจาซาไท้จื้อ ขบวนแห่องค์เทพเจ้า

๘.๓ ภูมิปัญญาท้องถิ่น ภาษาถิ่น

ภูมิปัญญาท้องถิ่นของชาวอ่างศิลาที่เห็นได้ชัดก็คือการทำครกหินอ่างศิลา เป็นภูมิปัญญาชาวบ้านที่มีมานานมากกว่า ๑๐๐ ปี หินแกรนิตที่พบแทรกตัวขึ้นมาสลับระหว่างหินชันซึ่งพบมากตามแหล่งที่เป็นเขาติดกับฝั่งทะเล และจากการที่มีหินแกรนิตซึ่งมีสีขาวนวล, สีเหลืองอ่อนและมีความแข็งแกร่งจำนวนมากที่ตำบลอ่างศิลา ทำให้เกิดอาชีพการทำครกหินและกลายเป็นสัญลักษณ์ของหมู่บ้านชาวประมงอ่างศิลา

ปราชญ์ชาวบ้าน/ภูมิปัญญาท้องถิ่น

๑) ด้านการทอผ้า
๒) ด้านขนมพื้นบ้าน
๓) ด้านการตีครก
๔) ด้านประมงพื้นบ้าน
๕) ด้านการทำแป้งท้าวยายม่อม
๖) ด้านการอาหารทะเลแปรรูป

๘.๔ สิ้นค้าพื้นเมืองและของที่ระลึก

เมื่อกล่าวถึง “อ่างศิลา” สิ่งแรกที่คนทั่วไปจะนึกถึงก็คือ “ครกหิน” เพราะครกหินเป็นสัญลักษณ์ของสินค้าพื้นเมืองที่นำชื่อเสียงมาให้แก่ตำบลอ่างศิลาตั้งแต่อดีตจนถึงปัจจุบัน และตลาดอ่างศิลายังมีของฝากของที่ระลึกที่เป็นผลิตภัณฑ์จากทะเล ผ้าทออ่างศิลา และอาหารที่น่าสนใจทั้งอาหารทะเลสด-แปรรูป รวมทั้งอาหารประเภทอื่นๆ

สินค้า OTOP , สินค้าพื้นเมือง และของที่ระลึก ได้แก่

๑) ครกหินอ่างศิลา
๒) ขนมพื้นบ้าน ได้แก่ เรไร ,ลำเจียก ,ไข่แมงดาฉาบ เป็นต้น
๓) ผ้าทอพื้นบ้าน ได้แก่ ผ้าทอยายหง่วน , ผ้าทอคุณย่าท่าน
๔) อาหารทะเลแปรรูป ได้แก่ กะปิ , น้ำปลา ,อาหารทะเลอบแห้ง
๕) ตุ๊กตาหินแต่งสวน

๙. ทรัพยากรธรรมชาติ

๙.๑ น้ำ

๑) ปริมาณน้ำเสีย ๒๕,๐๐๐ ลิตร/วัน

๒) ระบบบำบัดน้ำเสียที่ใช้ (ระบุ) - รวม - แห่ง

๓) น้ำเสียที่บำบัดได้ จำนวน - ลบ.ม./วัน

๙.๒ ป่าไม้

พื้นที่ตำบลอ่างศิลาเป็นพื้นที่ชายฝั่งทะเลจึงทำให้พื้นที่ส่วนใหญ่ เป็นพื้นที่ป่าชายเลน ซึ่งความสมบูรณ์ของป่าชายเลนในอดีตมีความสำคัญมากเทศบาลเมืองอ่างศิลาจึงจัดทำโครงการกิจกรรมปลูกป่าชายเลน และปล่อยพันธุ์สัตว์น้ำ ขึ้นเพื่อเป็นการอนุรักษ์ป่าชายเลนเพื่อการท่องเที่ยวเชิงนิเวศ จังหวัดชลบุรี

๙.๓ คุณภาพของทรัพยากรธรรมชาติ

ประเทศไทยกำลังประสบปัญหาสิ่งแวดล้อมอยู่ในขณะนี้ ไม่ว่าจะเป็นปัญหาสิ่งแวดล้อมในเรื่องขยะมูลฝอย ปัญหาน้ำเสีย ปัญหามลพิษทางอากาศ ปัญหาภาวะ โลกร้อน ตลอดจนปัญหาการบุกรุกพื้นที่ป่าชายเลนเพื่อการท่องเที่ยว หรือเพื่อการเกษตร เทศบาลเมืองอ่างศิลาได้เล็งเห็นถึงปัญหาดังกล่าวจึงได้ร่วมกันปล่อยพันธุ์ปลา เพื่อคืนสู่ธรรมชาติ และขยายพันธุ์ในบริเวณป่าชายเลนให้มีความหลากหลาย ทั้งชนิดที่มีคุณค่าทางเศรษฐกิจและชนิดที่หายากหรือใกล้จะสูญพันธุ์ เพื่อดำรงความอุดมสมบูรณ์ของป่าชายเลน

ส่วนที่ ๒
ยุทธศาสตร์การพัฒนาองค์กรปกครองส่วนท้องถิ่น

แผนพัฒนาท้องถิ่น (พ.ศ. ๒๕๖๖-๒๕๗๐)
เทศบาลเมืองอ่างศิลา

ส่วนที่ ๒
ยุทธศาสตร์การพัฒนาองค์กรปกครองส่วนท้องถิ่น

(๑) ความสัมพันธ์ระหว่างแผนพัฒนาระดับมหภาค

๑) แผนยุทธศาสตร์ชาติ ๒๐ ปี (พ.ศ. ๒๕๖๑ – ๒๕๘๐)

ความเป็นมา

คณะรัฐมนตรีได้มีมติเมื่อวันที่ ๓๐ มิถุนายน ๒๕๕๘ เห็นชอบให้มีการจัดตั้งคณะกรรมการจัดทำยุทธศาสตร์ชาติ มีอำนาจหน้าที่ในการจัดทำร่างยุทธศาสตร์ชาติระยะ ๒๐ ปี เพื่อใช้ในการขับเคลื่อน การพัฒนาประเทศสู่ความมั่นคง มั่งคั่ง และยั่งยืน โดยให้เสนอร่างยุทธศาสตร์ชาติระยะ ๒๐ ปี ให้คณะรัฐมนตรีพิจารณาให้ความเห็นชอบเพื่อใช้เป็นกรอบในการดำเนินงานในระยะที่ ๒ ของรัฐบาล (ปี ๒๕๕๘ - ๒๕๕๙) และกรอบการปฏิรูปในระยะที่ ๓ (ปี ๒๕๖๐ เป็นต้นไป)

คณะกรรมการจัดทำยุทธศาสตร์ชาติได้แต่งตั้งคณะอนุกรรมการ ๒ คณะ ได้แก่

(๑) คณะอนุกรรมการจัดทำยุทธศาสตร์และกรอบการปฏิรูป เพื่อจัดทำร่างกรอบยุทธศาสตร์ชาติระยะ ๒๐ ปี

(๒) คณะอนุกรรมการจัดทำแผนปฏิบัติการตามแนวทางการปฏิรูปประเทศ เพื่อจัดทำร่างแผนปฏิบัติการตามแนวทางการปฏิรูปประเทศ (Roadmap) ภายใต้ยุทธศาสตร์ชาติระยะ ๒๐ ปี

สาระสำคัญของยุทธศาสตร์ชาติ คณะกรรมการจัดทำยุทธศาสตร์ชาติดำเนินการ ประกอบด้วย วิสัยทัศน์และเป้าหมายของชาติที่คนไทยทุกคนต้องการบรรลุร่วมกัน รวมทั้งนโยบายแห่งชาติและมาตรการเฉพาะซึ่งเป็นแนวทาง ทิศทาง และวิธีการที่ทุกองค์กรและคนไทยทุกคนต้องมุ่งดำเนินการไปพร้อมกันอย่างประสานสอดคล้อง เพื่อให้บรรลุซึ่งสิ่งที่คนไทยทุกคนต้องการ คือ ประเทศไทยมั่นคง มั่งคั่ง และยั่งยืนในทุกสาขาของกำลังอำนาจแห่งชาติ อันได้แก่ การเมืองภายในประเทศ การเมืองต่างประเทศ เศรษฐกิจ สังคมจิตวิทยา การทหารวิทยาศาสตร์และเทคโนโลยี การพลังงาน ทรัพยากรธรรมชาติและสิ่งแวดล้อมและเทคโนโลยีสารสนเทศและการสื่อสาร

วิสัยทัศน์

วิสัยทัศน์ “ประเทศไทยมีความมั่นคง มั่งคั่ง ยั่งยืน เป็นประเทศพัฒนาแล้ว ด้วยการพัฒนาตามหลักปรัชญาของเศรษฐกิจพอเพียง” หรือเป็นคติพจน์ประจำชาติว่า “มั่นคง มั่งคั่ง ยั่งยืน” ทั้งนี้ วิสัยทัศน์ดังกล่าวจะต้องสนองตอบต่อผลประโยชน์แห่งชาติ อันได้แก่ การมีเอกราช อธิปไตย และบูรณภาพ แห่งเขตอำนาจรัฐ การดำรงอยู่อย่างมั่นคง ยั่งยืนของสถาบันหลักของชาติ การดำรงอยู่อย่างมั่นคงของชาติ และประชาชนจากภัยคุกคามทุกรูปแบบ การอยู่ร่วมกันในชาติอย่างสันติสุขเป็นปึกแผ่น มีความมั่นคงทางสังคมท่ามกลางพหุสังคมและการมีเกียรติและศักดิ์ศรีของความเป็นมนุษย์ ความเจริญเติบโตของชาติความเป็นธรรม และความอยู่ดีมีสุขของประชาชน ความยั่งยืนของฐานทรัพยากรธรรมชาติสิ่งแวดล้อม ความมั่นคงทางพลังงานและอาหารความสามารถในการรักษาผลประโยชน์ของชาติภายใต้การเปลี่ยนแปลงของสภาวะแวดล้อม ระหว่างประเทศและการอยู่ร่วมกันอย่างสันติประสานสอดคล้องกัน ด้านความมั่นคงในประชาคมอาเซียน และประชาคมโลกอย่างมีเกียรติและศักดิ์ศรีไม่เป็นภาระของโลกและสามารถเกื้อกูลประเทศที่มีศักยภาพ ทางเศรษฐกิจที่ด้อยกว่า

ยุทธศาสตร์ชาติ

ในการที่จะบรรลุวิสัยทัศน์และทำให้ประเทศไทยพัฒนาไปสู่อนาคตที่พึงประสงค์นั้น จำเป็นจะต้องมีการวางแผนและกำหนดยุทธศาสตร์การพัฒนาในระยะยาวและกำหนดแนวทางการพัฒนา ของทุกภาคส่วนให้ขับเคลื่อนไปในทิศทางเดียวกัน ดังนั้นจึงจำเป็นจะต้องกำหนดยุทธศาสตร์ชาติในระยะยาว เพื่อถ่ายทอดแนวทางการพัฒนาสู่การปฏิบัติในแต่ละช่วงเวลาอย่างต่อเนื่อง มีการบูรณาการ สร้างความเข้าใจถึงอนาคตของประเทศไทยร่วมกัน เกิดการรวมพลังของทุกภาคส่วนในสังคมทั้งประชาชน เอกชน ประชาสังคมในการขับเคลื่อนการพัฒนา เพื่อการสร้างและรักษาไว้ซึ่งผลประโยชน์แห่งชาติและบรรลุวิสัยทัศน์ “ประเทศไทยมีความมั่นคง มั่งคั่ง ยั่งยืน เป็นประเทศพัฒนาแล้ว ด้วยการพัฒนาตามหลักปรัชญาของเศรษฐกิจพอเพียง” หรือคติพจน์ประจำชาติ “มั่นคง มั่งคั่ง ยั่งยืน” เพื่อให้ประเทศมีขีดความสามารถในการแข่งขัน มีรายได้สูงอยู่ในกลุ่มประเทศพัฒนาแล้ว คนไทยมีความสุข อยู่ดีกินดี สังคมมีความมั่นคง เสมอภาคและเป็นธรรม ซึ่งยุทธศาสตร์ชาติที่จะใช้เป็นกรอบแนวทางการพัฒนาในระยะ ๒๐ ปีต่อจากนี้ไป ประกอบด้วย ๖ ยุทธศาสตร์ ได้แก่

(๑) ยุทธศาสตร์ด้านความมั่นคง
(๒) ยุทธศาสตร์ด้านการสร้างความสามารถในการแข่งขัน
(๓) ยุทธศาสตร์ด้านการพัฒนาและเสริมสร้างศักยภาพทรัพยากรมนุษย์
(๔) ยุทธศาสตร์ด้านการสร้างโอกาสและความเสมอภาคทางสังคม
(๕) ยุทธศาสตร์ด้านการสร้างการเติบโตบนคุณภาพชีวิตที่เป็นมิตรกับสิ่งแวดล้อม
(๖) ยุทธศาสตร์ด้านการปรับสมดุลและพัฒนาระบบการบริหารจัดการภาครัฐ

ข้อมูล : สำนักงานสภาพัฒนาการเศรษฐกิจและสังคมแห่งชาติ https://www.nesdc.go.th

๒) แผนพัฒนาเศรษฐกิจและสังคมแห่งชาติ ฉบับที่ ๑๒ (พ.ศ. ๒๕๖๐ – ๒๕๖๔)

แผนพัฒนาเศรษฐกิจและสังคมแห่งชาติ ฉบับที่ ๑๒ เป็นแผนพัฒนาประเทศในระยะ ๕ ปี (พ.ศ.๒๕๖๐ – ๒๕๖๔) ซึ่งแปลงยุทธศาสตร์ชาติระยะ ๒๐ ปี (พ.ศ.๒๕๖๐ –๒๕๗๙) สู่การปฏิบัติอย่างเป็นรูปธรรม ดังนั้น ทิศทางการพัฒนาของแผนพัฒนาฯ ฉบับที่ ๑๒ จึงมุ่งเตรียมความพร้อมและวางรากฐานในการยกระดับประเทศไทยให้เป็นประเทศที่พัฒนาแล้ว มีความมั่นคง มั่งคั่ง ยั่งยืน ด้วยการพัฒนาตามปรัชญาเศรษฐกิจพอเพียง โดยมีกรอบวิสัยทัศน์และเป้าหมายอนาคตประเทศไทยในปี ๒๕๗๙ ซึ่งกำหนดไว้ในยุทธศาสตร์ชาติระยะ ๒๐ ปี เป็นกรอบที่แผนพัฒนาฯ ฉบับที่ ๑๒ มุ่งตอบสนองวัตถุประสงค์และเป้าหมายการพัฒนาที่กำหนดภายในระยะเวลา ๕ ปี ต่อจากนี้ ไปพิจารณาจากการประเมินสภาพแวดล้อมการพัฒนาทั้งจากภายนอกและภายในประเทศที่บ่งชี้ถึงจุดแข็งและจุดอ่อนของประเทศ และการสะท้อนถึงโอกาสและความเสี่ยงในการที่จะผลักดันขับเคลื่อนให้การพัฒนาในด้านต่าง ๆ บรรลุผลได้ในระยะเวลา ๕ ปีแรกของยุทธศาสตร์ชาติระยะ ๒๐ ปี ทั้งนี้ โดยได้คำนึงถึงการต่อยอดให้เกิดผลสัมฤทธิ์อย่างต่อเนื่องภายใต้แผนพัฒนาฯ ฉบับต่อ ๆ ไป ดังนั้น การพัฒนาประเทศในระยะแผนพัฒนาฯ ฉบับที่ ๑๒ จึงกำหนดวัตถุประสงค์และเป้าหมายรวมของการพัฒนาได้ ดังนี้

วัตถุประสงค์

๑. เพื่อวางรากฐานให้คนไทยเป็นคนที่สมบูรณ์ มีคุณธรรมจริยธรรม มีระเบียบวินัย ค่านิยมที่ดี มีจิตสาธารณะ และมีความสุข โดยมีสุขภาวะและสุขภาพที่ดี ครอบครัวอบอุ่น ตลอดจนเป็นคนเก่งที่มีทักษะความรู้ความสามารถและพัฒนาตนเองได้ต่อเนื่องตลอดชีวิต

๒. เพื่อให้คนไทยมีความมั่นคงทางเศรษฐกิจและสังคม ได้รับความเป็นธรรมในการเข้าถึงทรัพยากรและบริการทางสังคมที่มีคุณภาพ ผู้ด้อยโอกาสได้รับการพัฒนาศักยภาพ รวมทั้งชุมชนมีความเข้มแข็งพึ่งพาตนเองได้

๓. เพื่อให้เศรษฐกิจเข้มแข็ง แข่งขันได้ มีเสถียรภาพ และมีความยั่งยืน สร้างความเข้มแข็ง ของฐานการผลิตและบริการเดิมและขยายฐานใหม่ โดยการใช้นวัตกรรมที่เข้มข้นมากขึ้น สร้างความเข้มแข็ง ของเศรษฐกิจฐานราก และสร้างความมั่นคงทางพลังงาน อาหาร และน้ำ

๔. เพื่อรักษาและฟื้นฟูทรัพยากรธรรมชาติและคุณภาพสิ่งแวดล้อมให้สามารถสนับสนุน การเติบโตที่เป็นมิตรกับสิ่งแวดล้อมและการมีคุณภาพชีวิตที่ดีของประชาชน

๕. เพื่อให้การบริหารราชการแผ่นดินมีประสิทธิภาพ โปร่งใส ทันสมัย และมีการทำงาน เชิงบูรณาการของภาคีการพัฒนา

๖. เพื่อให้มีการกระจายความเจริญไปสู่ภูมิภาค โดยการพัฒนาภาคและเมืองเพื่อรองรับการพัฒนายกระดับมาตรฐานการผลิตและบริการเดิมและขยายฐานการผลิตและบริการใหม่

๗. เพื่อผลักดันให้ประเทศไทยมีความเชื่อมโยง (Connectivity) กับประเทศต่าง ๆ ทั้งในระดับอนุภูมิภาค ภูมิภาค และนานาชาติได้อย่างสมบูรณ์และมีประสิทธิภาพ รวมทั้งให้ประเทศไทยมีบทบาทนำ และสร้างสรรค์ในด้านการค้า การบริการ และการลงทุนภายใต้กรอบความร่วมมือต่าง ๆ ทั้งในระดับอนุภูมิภาค ภูมิภาค และโลก

เป้าหมาย

เพื่อให้เป็นไปตามวัตถุประสงค์ดังกล่าว ได้กำหนดเป้าหมายร่วมการพัฒนาของแผนพัฒนาฯ ฉบับที่ ๑๒ ประกอบด้วย

๑. คนไทยมีคุณลักษณะเป็นคนไทยที่สมบูรณ์ มีวินัย มีทัศนคติและพฤติกรรมตามบรรทัดฐานที่ดีของสังคม มีความเป็นพลเมืองตื่นรู้ มีความสามารถในการปรับตัวได้อย่างรู้เท่าทันสถานการณ์ มีความรับผิดชอบและทำประโยชน์ต่อส่วนรวม มีสุขภาพกายและใจที่ดี มีความเจริญงอกงามทางจิตวิญญาณ มีวิถีชีวิตที่พอเพียงและมีความเป็นไทย

๒. ความเหลื่อมล้ำทางด้านรายได้และความยากจนลดลง เศรษฐกิจฐานรากมีความเข้มแข็ง ประชาชนทุกคนมีโอกาสในการเข้าถึงทรัพยากร การประกอบอาชีพ และบริการทางสังคมที่มีคุณภาพ อย่างทั่วถึงและเป็นธรรม กลุ่มที่มีรายได้ต่ำสุดร้อยละ ๔๐ มีรายได้เพิ่มขึ้นอย่างน้อยร้อยละ ๑๕

๓. ระบบเศรษฐกิจมีความเข้มแข็งและแข่งขันได้ โครงสร้างเศรษฐกิจปรับสู่เศรษฐกิจ ฐานบริการและดิจิทัล มีผู้ประกอบการรุ่นใหม่และเป็นสังคมผู้ประกอบการ ผู้ประกอบการขนาดกลาง และขนาดเล็กที่เข้มแข็งสามารถใช้นวัตกรรมและเทคโนโลยีดิจิทัลในการสร้างสรรค์คุณค่าสินค้าและบริการ มีระบบการผลิตและให้บริการจากฐานรายได้เดิมที่มีมูลค่าเพิ่มสูงขึ้น และมีการลงทุนในการผลิตและบริการ ฐานความรู้ชั้นสูงใหม่ ๆ ที่เป็นมิตรกับสิ่งแวดล้อมและชุมชน รวมทั้งกระจายฐานการผลิตและการให้บริการ สู่ภูมิภาคเพื่อลดความเหลื่อมล้ำ โดยเศรษฐกิจไทยมีเสถียรภาพและมีอัตราการขยายตัวเฉลี่ยร้อยละ ๕ ต่อปี และมีปัจจัยสนับสนุน อาทิ ระบบโลจิสติกส์ พลังงาน และการลงทุนวิจัยและพัฒนาที่เอื้อต่อการขยายตัว ของภาคการผลิตและบริการ

๔. ทุนทางธรรมชาติและคุณภาพสิ่งแวดล้อมสามารถสนับสนุนการเติบโตที่เป็นมิตรกับสิ่งแวดล้อม มีความมั่นคงทางอาหาร พลังงาน และน้ำ โดยเพิ่มพื้นที่ป่าไม้ให้ได้ร้อยละ ๔๐ ของพื้นที่ ประเทศเพื่อรักษาความสมดุลของระบบนิเวศ ลดการปล่อยก๊าซเรือนกระจกในภาคพลังงานและขนส่ง ไม่น้อยกว่าร้อยละ ๗ ภายในปี ๒๕๖๓ เทียบกับการปล่อยในกรณีปกติ มีปริมาณหรือสัดส่วนของขยะมูลฝอย ที่ได้รับการจัดการอย่างถูกหลักสุขาภิบาลเพิ่มขึ้น และรักษาคุณภาพน้ำและคุณภาพอากาศในพื้นที่วิกฤต ให้อยู่ในเกณฑ์มาตรฐาน

๕. มีความมั่นคงในเอกราชและอธิปไตย สังคมปลอดภัย สามัคคี สร้างภาพลักษณ์ดี และ เพิ่มความเชื่อมั่นของนานาชาติต่อประเทศไทย ความขัดแย้งทางอุดมการณ์และความคิดในสังคมลดลง ปัญหาอาชญากรรมลดลง ปริมาณความสูญเสียจากภัยโจรสลัดและการลักลอบขนส่งสินค้าและค้ามนุษย์ลดลง มีความพร้อมที่ปกป้องประชาชนจากการก่อการร้านและภัยพิบัติทางธรรมชาติ ประเทศไทยมีส่วนร่วม ในการกำหนดบรรทัดฐานระหว่างประเทศ เกิดความเชื่อมโยงการขนส่ง โลจิสติกส์ ห่วงโซ่มูลค่า เป็นหุ้นส่วน การพัฒนาที่สำคัญในอนุภูมิภาค ภูมิภาคและโลก และอัตราการเติบโตของมูลค่าการลงทุนและการส่งออก ของไทยในอนุภูมิภาค ภูมิภาค และอาเซียนสูงขึ้น

๖. มีระบบบริหารจัดการภาครัฐที่มีประสิทธิภาพ ทันสมัย โปร่งใส ตรวจสอบได้ กระจายอำนาจและมีส่วนร่วมจากประชาชน บทบาทภาครัฐในการให้บริการซึ่งภาคเอกชนดำเนินการแทนได้ดีกว่าลดลง เพิ่มการใช้ระบบดิจิทัลในการให้บริการ ปัญหาคอร์รัปชั่นลดลง และการบริหารจัดการขององค์กรปกครอส่วนท้องถิ่นมีอิสระมากขึ้น โดยอันดับประสิทธิภาพภาครัฐที่จัดทำโดยสถาบันการจัดการนานาชาติและอันดับ ความยากง่ายในการประกอบธุรกิจในประเทศดีขึ้น การใช้จ่ายภาครัฐและระบบงบประมาณมีประสิทธิภาพสูงฐานภาษีกว้างขึ้นและดับชะนีภาพลักษณ์คอร์รัปชั่นดีขึ้น รวมถึงมีบุคลากรภาครัฐที่มีความรู้ความสามารถและปรับตัวได้ทันกับยุคดิจิทัลเพิ่มขึ้น

ยุทธศาสตร์การพัฒนาในแผนพัฒนาเศรษฐกิจและสังคมแห่งชาติ ฉบับที่ ๑๒ (พ.ศ.๒๕๖๐ -๒๕๖๔)

ประกอบด้วยยุทธศาสตร์ ๑๐ ยุทธศาสตร์ ได้แก่

๑) การเสริมสร้างและพัฒนาศักยภาพทุนมนุษย์พัฒนาคนทุกช่วงวัยเพื่อให้คนไทยเป็นคนดี คนเก่ง มีระเบียบวินัย และมีคุณภาพชีวิตที่ดี โดยเฉพาะการพัฒนาและดูแลผู้สูงอายุที่จะมีสัดส่วนสูงขึ้น ในสังคมสูงวัย ทั้งการสร้างงานที่เหมาะสม การฟื้นฟูและดูแลสุขภาพ

๒) การสร้างความเป็นธรรมและลดความเหลื่อมล้ำในสังคมมุ่งเน้นการลดความเหลื่อมล้ำ ในทุกมิติ เพื่อสร้างความปรองดองในสังคม การสร้างโอกาสให้ทุกคนในสังคมไทยสามารถเข้าถึงทรัพยากร แหล่งทุน ในการประกอบอาชีพ เพื่อยกระดับรายได้และขับเคลื่อนเศรษฐกิจฐานราก

๓) การสร้างความเข้มแข็งทางเศรษฐกิจและแข่งขันได้อย่างยั่งยืนให้ความสำคัญกับการบริหารจัดการ นโยบายการเงินและนโยบายการคลัง รวมถึงการปฏิรูปภาษีทั้งระบบเพื่อรักษาเสถียรภาพและ เพิ่มประสิทธิภาพ ของระบบเศรษฐกิจ การปรับโครงสร้างทั้งห่วงโซ่คุณค่าในภาคเกษตร

๔) การเติบโตที่เป็นมิตรกับสิ่งแวดล้อมเพื่อการพัฒนาอย่างยั่งยืนมุ่งอนุรักษ์ ฟื้นฟู สร้างความมั่นคง ของฐานทรัพยากรธรรมชาติและสิ่งแวดล้อม สร้างสมดุลระหว่างการอนุรักษ์และ การใช้ประโยชน์อย่างยั่งยืน และเป็นธรรม บริหารจัดการน้ำให้มีประสิทธิภาพ

๕) การเสริมสร้างความมั่นคงแห่งชาติเพื่อการพัฒนาประเทศสู่ความมั่นคั่งและยั่งยืน ให้ความสำคัญ กับความมั่นคงที่ส่งผลกระทบต่อการพัฒนาในทุกมิติ ทั้งมิติเศรษฐกิจและสังคมและสิ่งแวดล้อม ตลอดจน การพัฒนาศักยภาพประเทศ

๖) การบริหารจัดการในภาครัฐ การป้องกันการทุจริตประพฤติมิชอบและธรรมาภิบาลในสังคมไทย เพื่อให้การบริหารจัดการภาครัฐมีความโปร่งใส มีประสิทธิภาพ มีความรับผิดชอบและตรวจสอบได้อย่างเป็นธรรม ประชาชนมีส่วนร่วม ประเทศปราศจากคอร์รัปชั่น มีการกระจายอำนาจ และแบ่งภารกิจรับผิดชอบที่เหมาะสม ระหว่างส่วนกลาง ส่วนภูมิภาค และท้องถิ่น

๗) การพัฒนาโครงสร้างพื้นฐานและระบบโลจิสติกส์มุ่งเน้นการพัฒนากายภาพโครงสร้างพื้นฐาน ด้านการ คมนาคมขนส่ง การเชื่อมโยงเครือข่ายโทรคมนาคม และการบริหารจัดการโครงสร้างพื้นฐาน เพื่อสนับสนุน การพัฒนาพื้นที่เขตเศรษฐกิจพิเศษ พื้นที่เมืองการเชื่อมโยง การเดินทางและขนส่งสินค้า ระหว่างประเทศ

๘) การพัฒนาวิทยาศาสตร์ เทคโนโลยี วิจัย และนวัตกรรมให้ความสำคัญกับการขับเคลื่อน การพัฒนา วิทยาศาสตร์ เทคโนโลยีวิจัย และนวัตกรรมต่อเนื่องจากแผนพัฒนาฯ ฉบับที่ ๑๑ ทั้งการเพิ่ม การลงทุนวิจัย และพัฒนา และการปรับปรุงสภาพแวดล้อมของการพัฒนาวิทยาศาสตร์ฯ

๙) การพัฒนาภาค เมือง และพื้นที่เศรษฐกิจให้สอดคล้องกับทิศทางการพัฒนาประเทศศักยภาพ โอกาส และข้อจำกัดของพื้นที่ รวมทั้งความต้องการของภาคีการพัฒนาที่เกี่ยวข้อง สร้างฐานเศรษฐกิจใหม่เพื่อรองรับ การเข้าสู่ประชาคมเศรษฐกิจอาเซียน

๑๐) ความร่วมมือระหว่างประเทศเพื่อการพัฒนาประสานและพัฒนาความร่วมมือระหว่างประเทศ ทั้งในเชิงรุกและเชิงรับอย่างสร้างสรรค์ โดยมุ่งเน้นการดูแลการดำเนินงานตามข้อผูกพันและพันธกรณี ตลอดจน มาตรฐานต่าง ๆ ที่ไทยมีความเกี่ยวข้องในฐานะประเทศสมาชิกทั้งในเวทีระดับโลก ระดับภูมิภาค และระดับ อนุภูมิภาค

ข้อมูล : สำนักงานสภาพัฒนาการเศรษฐกิจและสังคมแห่งชาติ https://www.nesdc.go.th

ยุทธศาสตร์การพัฒนาระเบียงเศรษฐกิจพิเศษภาคตะวันออก EEC (จังหวัดฉะเชิงเทรา ชลบุรี ระยอง)

วิสัยทัศน์

เป็นองค์กรต้นแบบในการขับเคลื่อนการพัฒนาเขตพัฒนาพิเศษภาคตะวันออกอย่างบูรณาการ ยกระดับเศรษฐกิจ สังคมและสิ่งแวดล้อมให้สำเร็จอย่างยั่งยืน เพื่อให้ประเทศไทยเป็นประเทศพัฒนา

พันธกิจ

๑. พัฒนา EEC ให้เป็นพื้นที่ต้นแบบที่มีการพัฒนาเศรษฐกิจ สังคม และสิ่งแวดล้อม อย่างเป็นระบบ มีกฎหมาย องค์กรดำเนินการ และมีภารกิจชัดเจน ของการพัฒนาเชิงพื้นที่อื่นๆ ในอนาคต

๒. ให้ความสำคัญกับการสั่งสมและนำเทคโนโลยีสมัยใหม่มาใช้ประโยชน์ในการสร้างรายได้ และสร้างคุณภาพชีวิตที่ดีให้กับสังคม

๓. ดำเนินการเชิงรุกแบบบูรณาการอย่างเบ็ดเสร็จ ครบวงจร ภายใต้กรอบเวลา โดยความร่วมมืออย่างใกล้ชิดระหว่าง ภาครัฐ - เอกชน - ประชาชน ทั้งในส่วนกลาง ส่วนภูมิภาค และส่วนท้องถิ่น โดยคำนึงถึงประโยชน์ของประเทศ และประชาชนในพื้นที่เป็นสำคัญ

๔. ร่วมผลักดันแผนภาพรวม เพื่อการพัฒนาเขตพัฒนาพิเศษภาคตะวันออกให้บรรลุ ตามเป้าหมายของประเทศ

๕. จัดทำโครงสร้างพื้นฐานและระบบสาธารณูปโภคที่มีประสิทธิภาพ มีความต่อเนื่อง ประชาชนสามารถเข้าถึงได้โดยสะดวกและเชื่อมโยงกันอย่างเป็นระบบโดยสมบูรณ์

๖. กำหนดการใช้ประโยชน์ในที่ดินอย่างเหมาะสมกับสภาพ และศักยภาพของพื้นที่โดยสอดคล้องกับหลักการพัฒนาอย่างยั่งยืน

๗. พัฒนาเมืองให้มีความทันสมัยระดับนานาชาติที่เหมาะสมต่อการอยู่อาศัยอย่างสะดวก ปลอดภัย เข้าถึงได้โดยถ้วนหน้า และส่งเสริมการประกอบกิจการอย่างมีประสิทธิภาพ

เป้าหมาย

การพัฒนาระเบียงเศรษฐกิจพิเศษภาคตะวันออก (Eastern Economic Corridor) หรือ EEC ในพื้นที่ ๓ จังหวัดภาคตะวันออก ได้แก่ จังหวัดฉะเชิงเทรา ชลบุรี และระยอง ได้มีการประกาศเขตส่งเสริมใน ๕ พื้นที่ ประกอบด้วย

๑. เขตส่งเสริมระเบียงเศรษฐกิจพิเศษภาคตะวันออก : เมืองการบินภาคตะวันออก (Special EEC Zone: Eastern Airport City ตั้งอยู่บนพื้นที่ ๖,๕๐๐ ไร่ บริเวณสนามบินนานาชาติอู่ตะเภา เพื่อยกระดับสนามบินอู่ตะเภาให้เป็นศูนย์กลางการบิน เพิ่มขีดความสามารถในการรองรับผู้โดยสารในอีก ๕ ปีข้างหน้า ที่คาดว่าจะมีมากถึง ๑๕ ล้านคน/ปี และจะเพิ่มความสามารถในการรองรับเป็น ๓๕ ล้านคน/ปี ในอีก ๑๐ ปี และ ๖๐ ล้านคน/ปีในอีก ๑๕ ปีข้างหน้า

๒. เขตส่งเสริมนวัตกรรมระเบียงเศรษฐกิจพิเศษภาคตะวันออก (Eastern Economic Corridor of Innovation: EECi) ตั้งอยู่ในบริเวณวังจันทร์วัลเล่ย์ จ.ระยอง พื้นที่ ๓,๐๐๐ ไร่ และบริเวณอุทยานรังสรรค์นวัตกรรมอวกาศ อ.ศรีราชา จ.ชลบุรี ครอบคลุมพื้นที่ ๑๒๐ ไร่ เพื่อยกระดับอุตสาหกรรมและชุมชนด้วยการพัฒนาวิจัยและนวัตกรรม

๓. เขตส่งเสริมอุตสาหกรรมและนวัตกรรมดิจิทัล (Digital ParkThailand: EECd) ตั้งอยู่ที่ อ.ศรีราชา จ.ชลบุรี บนพื้นที่ ๗๐๙ ไร่ เพื่อขยายและปรับปรุงโครงสร้างพื้นฐานด้านดิจิทัลรองรับการเป็นศูนย์กลางข้อมูล (Data Hub) ของอาเซียน

๔. นิคมอุตสาหกรรม Smart Park อยู่ที่จ.ระยอง ครอบคลุมพื้นที่ ๑,๔๖๖ ไร่

๕. นิคมอุตสาหกรรมเหมราช อีสเทิร์นซีบอร์ด ๔ อยู่ที่ จ.ระยอง ครอบคลุมพื้นที่ ๑,๙๐๐ ไร่

แผนการพัฒนาพื้นที่ระเบียงเศรษฐกิจพิเศษภาคตะวันออก (EEC) จำนวน ๘ แผนประกอบด้วย

๑. แผนปฏิบัติการการพัฒนาโครงสร้างพื้นฐานภายในพื้นที่ระเบียงเศรษฐกิจพิเศษ ภาคตะวันออก

๒. แผนปฏิบัติการการพัฒนาอุตสาหกรรมเป้าหมายในพื้นที่ระเบียงเศรษฐกิจพิเศษ ภาคตะวันออก

๓. แผนปฏิบัติการการพัฒนาบุคลากร การศึกษา การวิจัย และเทคโนโลยีในพื้นที่ ระเบียงเศรษฐกิจพิเศษ ภาคตะวันออก

๔. แผนปฏิบัติการการพัฒนาและส่งเสริมการท่องเที่ยวในพื้นที่ระเบียงเศรษฐกิจพิเศษ ภาคตะวันออก

๕. แผนปฏิบัติการการพัฒนาเมืองใหม่และชุมชน

๖. แผนปฏิบัติการการพัฒนาศูนย์กลางธุรกิจ และศูนย์กลางการเงินในพื้นที่ระเบียงเศรษฐกิจพิเศษ ภาคตะวันออก

๗. แผนปฏิบัติการการประชาสัมพันธ์และการสร้างกระบวนการมีส่วนร่วมในการ ดำเนินโครงการกับประชาชนในพื้นที่ระเบียงเศรษฐกิจพิเศษภาคตะวันออก

๘. แผนปฏิบัติการการเกษตร ชลประทาน และสิ่งแวดล้อมในพื้นที่ระเบียงเศรษฐกิจพิเศษ ภาคตะวันออก

๓) แผนพัฒนาภาค/แผนพัฒนากลุ่มจังหวัด/แผนพัฒนาจังหวัด

๓.๑ แผนพัฒนาภาคตะวันออก พ.ศ.๒๕๖๐ - ๒๕๖๕ (นครนายก ปราจีนบุรี สระแก้ว ฉะเชิงเทรา ชลบุรี **ระยอง จันทบุรี ตราด)**

เป้าหมายเชิงยุทธศาสตร์

เป้าหมายการพัฒนาภาคตะวันออกจะมุ่งพัฒนาเป็นฐานเศรษฐกิจชั้นนำของอาเซียน โดยรักษาฐานเศรษฐกิจเดิมที่มีอยู่ให้เติบโตอย่างยั่งยืน และสร้างฐานเศรษฐกิจใหม่เพื่อเพิ่มขีดความสามารถ ในการแข่งขันและสนับสนุนให้ประเทศเติบโตอย่างมีเสถียรภาพ โดยเน้นการพัฒนาพื้นที่ที่มีศักยภาพสูง ได้แก่ พื้นที่ฐานการผลิตและบริการ เมืองศูนย์กลางความเจริญในภูมิภาค และพื้นที่เศรษฐกิจชายแดน

วัตถุประสงค์

๑. เพื่อกระจายความเจริญและโอกาสทางเศรษฐกิจไปสู่ภูมิภาคอย่างทั่วถึงมากขึ้น

๒. เพื่อพัฒนาพื้นที่เศรษฐกิจใหม่ให้สนับสนุนการเพิ่มขีดความสามารถในการแข่งขัน และการพัฒนาในพื้นที่อย่างยั่งยืน

๓. เพื่อพัฒนาเมืองศูนย์กลางของจังหวัดเป็นเมืองน่าอยู่สำหรับคนทุกกลุ่มในสังคม โดยมีความปลอดภัย การจัดการสิ่งแวดล้อมเมืองมีมาตรฐาน บริการสาธารณะมีคุณภาพ และมีระบบขนส่งสาธารณะในเขตเมืองอย่างทั่วถึง

๔. เพื่อฟื้นฟูทรัพยากรธรรมชาติ สิ่งแวดล้อม และสร้างความสมดุลของระบบนิเวศ

เป้าหมาย

๑. อัตราการเจริญเติบโตทางเศรษฐกิจของภาคตะวันออกขยายตัวเพิ่มขึ้น

๒. สัมประสิทธิ์ความไม่เสมอภาค (Gini Coefficient) ในการกระจายรายได้ของ ภาคตะวันออกลดลง

ยุทธศาสตร์การพัฒนา

ยุทธศาสตร์ที่ ๑ พัฒนาพื้นที่เขตพัฒนาพิเศษภาคตะวันออกให้เป็นเขตเศรษฐกิจพิเศษ ที่มีความทันสมัยที่สุดในภูมิภาคอาเซียน

ยุทธศาสตร์ที่ ๒ พัฒนาภาคตะวันออกให้เป็นแหล่งผลิตอาหารที่มีคุณภาพและ ได้มาตรฐานสากล

ยุทธศาสตร์ที่ ๓ ปรับปรุงมาตรฐานสินค้าและธุรกิจบริการด้านการท่องเที่ยว

ยุทธศาสตร์ที่ ๔ พัฒนาพื้นที่เศรษฐกิจชายแดนให้เป็นประตูเศรษฐกิจเชื่อมโยง กับประเทศเพื่อนบ้านให้เจริญเติบโตอย่างยั่งยืน

ยุทธศาสตร์ที่ ๕ แก้ไขปัญหาทรัพยากรธรรมชาติและจัดระบบการบริหารจัดการมลพิษ ให้มีประสิทธิภาพเพิ่มขึ้น

๓.๒ แผนพัฒนากลุ่มจังหวัดภาคตะวันออก ๑ (พ.ศ.๒๕๖๒ -๒๕๖๕) (ฉะเชิงเทรา ชลบุรี ระยอง)

วิสัยทัศน์

"พื้นที่พัฒนาพิเศษระดับอาเซียน แหล่งผลิตอาหารและผลไม้ปลอดภัยเพื่อการส่งออก และแหล่งท่องเที่ยวมาตรฐานระดับนานาชาติ"

ประเด็นการพัฒนา

ประเด็นการพัฒนาที่ ๑ พัฒนาความพร้อมของพื้นที่สร้างบรรยากาศเพื่อส่งเสริมการค้า การลงทุนอุตสาหกรรมมุ่งสู่เขตเศรษฐกิจพิเศษที่ดีและทันสมัยที่สุดในภูมิภาคอาเซียน

ประเด็นการพัฒนาที่ ๒ พัฒนาภาคตะวันออกให้เป็นแหล่งผลิตอาหาร ที่มีคุณภาพ และได้มาตรฐานสากล

ประเด็นการพัฒนาที่ ๓ ปรับปรุงมาตรฐานสินค้าและธุรกิจบริการด้านการท่องเที่ยว

ประเด็นการพัฒนาที่ ๔ เร่งแก้ไขปัญหาวิกฤตมลพิษและพัฒนาระบบบริหารจัดการทรัพยากรธรรมชาติให้มีประสิทธิภาพเพิ่มขึ้น

ประเด็นการพัฒนาที่ ๕ พัฒนาทรัพยากรมนุษย์ในทุกช่วงวัยให้มีคุณภาพชีวิตที่ดี มีความมั่นคงปลอดภัย

๓.๓ แผนพัฒนาจังหวัดชลบุรี (พ.ศ.๒๕๖๑ - ๒๕๖๕)

วิสัยทัศน์

"เมืองนวัตกรรม เศรษฐกิจชั้นนำของอาเซียน"

ประเด็นการพัฒนา

ประเด็นยุทธศาสตร์ที่ ๑ ยกระดับการพัฒนานวัตกรรมอุตสาหกรรมและเทคโนโลยี ที่เป็นมิตรกับสิ่งแวดล้อม

ประเด็นยุทธศาสตร์ที่ ๒ ยกระดับให้เป็นเมืองท่องเที่ยวนานาชาติ มีมาตรฐานระดับสากล

ประเด็นยุทธศาสตร์ที่ ๓ สร้างเสริมนวัตกรรมสู่เกษตรสร้างมูลค่า

ประเด็นยุทธศาสตร์ที่ ๔ ยกระดับประสิทธิภาพการบริหารจัดการภาครัฐ เทคโนโลยี โครงสร้างพื้นฐาน โครงข่ายคมนาคมรองรับเขตพัฒนาพิเศษภาคตะวันออก

ประเด็นยุทธศาสตร์ที่ ๕ พัฒนาคนและชุมชนให้สังคมมั่นคง มีคุณภาพและยั่งยืน ตามหลักปรัชญาของเศรษฐกิจพอเพียง

ประเด็นยุทธศาสตร์ที่ ๖ บริหารจัดการทรัพยากรธรรมชาติและสิ่งแวดล้อมให้เกิด ความสมดุลอย่างมีส่วนร่วม

๓.๔ ยุทธศาสตร์การพัฒนาขององค์การบริหารส่วนจังหวัดชลบุรี

วิสัยทัศน์

" เป็นองค์กรหลักในการประสานความร่วมมือภาคีทุกภาคส่วน สู่เมืองนวัตกรรมน่าอยู่ ศูนย์กลางการท่องเที่ยว กีฬานานาชาติ พัฒนาเศรษฐกิจ สังคมและสิ่งแวดล้อมอย่างยั่งยืน "

ยุทธศาสตร์การพัฒนา ประกอบด้วย ๗ ยุทธศาสตร์ ดังนี้

๑. ยุทธศาสตร์การพัฒนาคุณภาพชีวิต

๒. ยุทธศาสตร์การพัฒนาการท่องเที่ยวและกีฬา

๓. ยุทธศาสตร์การพัฒนาโครงสร้างพื้นฐานและโครงข่ายคมนาคมขนส่ง

๔. ยุทธศาสตร์การพัฒนาเศรษฐกิจตามหลักปรัชญาเศรษฐกิจพอเพียง

๕. ยุทธศาสตร์การป้องกันปราบปรามและฟื้นฟูผู้ติดยาเสพติด การรักษาความปลอดภัย ในชีวิตและทรัพย์สิน

๖. ยุทธศาสตร์การจัดการสิ่งแวดล้อม

๗. ยุทธศาสตร์การบริหารจัดการตามหลักธรรมาภิบาล

๔) ยุทธศาสตร์การพัฒนาขององค์กรปกครองส่วนท้องถิ่นในเขตจังหวัดชลบุรี

วิสัยทัศน์

“ชลบุรีเมืองนวัตกรรม คู่อุตสาหกรรมสีเขียว การท่องเที่ยววิถีใหม่ ใส่ใจสิ่งแวดล้อม พร้อมพัฒนาตามหลักธรรมาภิบาล”

เป้าประสงค์

๑. พัฒนาโครงสร้างพื้นฐานให้ได้มาตรฐาน ภายใต้การบูรณาการร่วมกันทุกภาคส่วน

๒. ส่งเสริมการท่องเที่ยวให้ได้มาตรฐานและยั่งยืน

๓. ส่งเสริมและพัฒนาการเกษตร / อุตสาหกรรมให้ได้มาตรฐาน

๔. พัฒนาคุณภาพชีวิตของประชาชนให้มีคุณภาพชีวิตที่ดี

๕. พัฒนาอนุรักษ์ / ฟื้นฟูทรัพยากรธรรมชาติให้คงความสมบูรณ์

๖. พัฒนาการบริหารจัดการร่วมกับหน่วยงานต่าง ๆ

๗. ส่งเสริมการแก้ไขปัญหายาเสพติดและความปลอดภัยในชีวิต / ทรัพย์สิน

๘. เสริมสร้างความเข้มแข็งขององค์กรสู่นวัตกรรมสมัยใหม่

๙. ยกระดับศักยภาพองค์กรสู่นวัตกรรมที่ทันสมัย

๑๐. สร้างความเข้มแข็งองค์กรสู่นวัตกรรมที่มั่นคง

พันธกิจ

๑. พัฒนาระบบข้อมูลที่สอดคล้องกับประเด็นยุทธศาสตร์ ความร่วมมือของท้องถิ่น และชุมชน มีส่วนร่วมในการจัดทำแผนชุมชน

๒. พัฒนาโครงสร้างพื้นฐาน / สาธารณูปโภคที่ได้มาตรฐาน และปรับปรุงภูมิทัศน์ให้สวยงาม

๓. พัฒนารูปแบบการท่องเที่ยวที่เหมาะสมกับสภาพพื้นที่หรือโซน และยกระดับการให้บริการการท่องเที่ยวที่ได้มาตรฐาน

๔. ส่งเสริมและพัฒนาวัฒนธรรม ประเพณีของท้องถิ่นให้คงอยู่เป็นเอกลักษณ์ของชุมชน

๕. พัฒนาคุณภาพชีวิตผู้ด้อยโอกาส / ขาดโอกาสในสังคมให้ได้รับสวัสดิการ มีอาชีพที่เหมาะสม และเยาวชนมีทักษะที่ดี

๖. ส่งเสริมเกษตร / อุตสาหกรรมที่มีคุณภาพ / สนับสนุนการรวมกลุ่มวิสาหกิจ และเข้าถึงตลาด

๗. อนุรักษณ์ฟื้นฟูทรัพยากรที่คงความอุดมสมบูรณ์ และพัฒนาคุณภาพสิ่งแวดล้อมที่ได้มาตรฐาน โดยให้ประชาชนมีส่วนร่วม

๘. บริหาร / จัดการภายใต้หลักธรรมาภิบาล และยกระดับความรู้ทักษะบุคลากร ตลอดจนรูปแบบการทำงานที่มุ่งเน้นสัมพันธภาพที่ดี

๙. พัฒนาเครือข่าย และความร่วมมือทุกภาคส่วนในการเฝ้าระวังเตือนภัยทางสังคม สิ่งแวดล้อม และภัยธรรมชาติ

๑๐. ส่งเสริมเครือข่ายเฝ้าระวังปัญหายาเสพติดและความปลอดภัยในชีวิต / ทรัพย์สิน

๑๑. ส่งเสริมและพัฒนานวัตกรรมสู่องค์กรที่มั่นคง

๑๒. พัฒนานวัตกรรมองค์กรให้เกิดขึ้นอย่างต่อเนื่อง

๑๓. พัฒนาองค์กรสู่องค์กรนวัตกรรมที่ยั่งยืน

ยุทธศาสตร์การพัฒนา ประกอบด้วย ๗ ยุทธศาสตร์ ดังนี้

๑. การพัฒนาโครงสร้างพื้นฐาน / สาธารณูปโภค

๑.๑ พัฒนาประปาชุมชนที่สะอาด / พอเพียง และมีคุณภาพ

๑.๒ จัดการแหล่งน้ำให้เพียงพอ เพื่อเป็นต้นทุนใช้ในด้านการเกษตร / อุตสาหกรรม / อุปโภคบริโภคและการท่องเที่ยว

๑.๓ พัฒนาถนน / สะพานให้ได้มาตรฐาน โดยให้องค์กรปกครองส่วนท้องถิ่นมีส่วนร่วม

๑.๔ ปรับปรุงเครือข่ายเส้นทางคมนาคม ความเชื่อมโยงสู่การพัฒนาด้านเศรษฐกิจ การท่องเที่ยว และการเข้าสู่ประชาคมอาเซียน

๑.๕ พัฒนาระบบจราจร และความปลอดภัยบนท้องถนน

๑.๖ พัฒนาระบบไฟฟ้า

๑.๗ ส่งเสริมและพัฒนาขนส่งมวลชน

๑.๘ พัฒนาระบบโทรศัพท์ และอินเตอร์เน็ตความเร็วสูง

๑.๙ พัฒนาระบบผังเมือง / และงานการควบคุมอาคาร

๑.๑๐ พัฒนาโครงสร้างพื้นฐาน สู่การเปลี่ยนแปลงทางนวัตกรรม

๒. การส่งเสริมวัฒนธรรมและการท่องเที่ยวสู่นวัตกรรมวิถีใหม่

๒.๑ พัฒนารูปแบบวัฒนธรรมและการท่องเที่ยวเชิงอนุรักษ์โดยชุมชนมีส่วนร่วมจัดการ และสร้างจุดเด่นที่เอื้อต่อการท่องเที่ยว

๒.๒ กำหนดโซน / รูปแบบท่องเที่ยวและบุคลากรท่องเที่ยว ภาคีทุกภาคส่วนที่เกี่ยวข้องกับการท่องเที่ยว โดยมีแผนที่ชัดเจนร่วมกัน

๒.๓ ยกระดับภูมิปัญญาท้องถิ่น / วัฒนธรรมให้เชื่อมโยงกับการท่องเที่ยว และคงเอกลักษณ์ชุมชน

๒.๔ พัฒนาอุตสาหกรรมการท่องเที่ยวของท้องถิ่นให้ได้มาตรฐาน

๒.๕ ส่งเสริมศักยภาพผู้ประกอบการในการให้บริการด้านการท่องเที่ยว

๒.๖ ส่งเสริมวัฒนธรรม ประเพณีขององค์กรปกครองส่วนท้องถิ่นให้ยั่งยืน

๒.๗ ส่งเสริมศาสนาและวัฒนธรรมของท้องถิ่นให้คงอยู่และยั่งยืน

๒.๘ พัฒนานวัตกรรมด้านการท่องเที่ยว สู่ความเป็นเมืองอัจฉริยะ

๓. การพัฒนาเกษตร / อุตสาหกรรมให้ได้มาตรฐาน

๓.๑ ยกระดับความรู้ / ทักษะด้านการเกษตร และประยุกต์ใช้เทคโนโลยีนวัตกรรมที่เหมาะสม

๓.๒ เพิ่มมูลค่าสินค้าการเกษตรให้ได้มาตรฐาน และรวมกลุ่มวิสาหกิจในการบริการจัดการ

๓.๓ พัฒนาเศรษฐกิจพอเพียงที่สอดคล้องกับการบริหารการจัดสรรน้ำ / ระบบนิเวศน์ที่เหมาะสม

๓.๔ สร้างความร่วมมือกับผู้ประกอบการในการพัฒนาธุรกิจที่เป็นมิตรกับสิ่งแวดล้อมให้ได้มาตรฐาน

๓.๕ พัฒนาเกษตรนวัตกรรมสู่การดำรงชีพที่ยั่งยืน

๔. การพัฒนาคุณภาพชีวิตสู่เมืองนวัตกรรม น้อมนำหลักเศรษฐกิจพอเพียง

๔.๑ ยกระดับคุณภาพชีวิตผู้ด้อยโอกาส/ผู้สูงอายุ/ผู้พิการ ให้มีสวัสดิการที่ดี ได้มาตรฐาน มีอาชีพทางเลือกที่เหมาะสม

๔.๒ ส่งเสริมเด็ก / เยาวชนให้มีทักษะชีวิตที่ดี และเพิ่มพื้นที่สร้างสรรค์ที่เหมาะสม

๔.๓ ส่งเสริมคุณภาพสินค้า ผลิตภัณฑ์ และความเป็นเอกลักษณ์ของท้องถิ่นสู่ระดับภาค

๔.๔ ส่งเสริมและเพิ่มโอกาสการมีงานทำและมีรายได้เพิ่มมากขึ้น

๔.๕ พัฒนาคุณภาพการศึกษาทั้งใน – นอกระบบตามอัธยาศัย และยกระดับผลสัมฤทธิ์ทางการเรียนของเด็ก / เยาวชน โดยให้องค์กรปกครองส่วนท้องถิ่นมีส่วนร่วม

๔.๖ พัฒนาการกีฬาเด็ก / เยาวชน / ประชาชน พร้อมทั้งจัดหาสถานที่ / บำรุงรักษาซ่อมแซมให้พร้อมสำหรับการรองรับการพัฒนา

๔.๗ พัฒนาส่งเสริมสุขภาพอนามัยของประชาชนให้มีคุณภาพชีวิตที่ดี

๔.๘ พัฒนาและส่งเสริมการป้องกันและระงับการระบาดของโรคติดต่อ

๔.๙ การพัฒนาระบบสวัสดิการสังคมของประชาชน

๔.๑๐ พัฒนาคุณภาพชีวิตผ่านแนวคิดนวัตกรรมอย่างยั่งยืน

๔.๑๑ เสริมสร้างนวัตกรรมที่เข้มแข็ง สู่ระบบการศึกษาขั้นพื้นฐาน ๔.๑๒ ส่งเสริมคุณภาพชีวิตผู้สูงวัย สู่นวัตกรรมที่เปลี่ยนแปลง

๕. การอนุรักษ์ / ฟื้นฟูสิ่งแวดล้อมและพลังงาน

๕.๑ พัฒนาระบบการบริหารจัดการขยะ / น้ำเสีย และมลภาวะอื่น ๆ ให้มีประสิทธิภาพ

๕.๒ ปลูกฝังจิตสำนึกเด็ก / เยาชน และประชาชนให้มีส่วนร่วมในการจัดการสิ่งแวดล้อม / มีเครือข่ายเฝ้าระวังที่ดี

๕.๓ อนุรักษ์ / ฟื้นฟูทรัพยากรที่ดิน ป่าไม้ ทะเล ชายฝั่ง โดยการจัดการแบบบูรณาการให้คงความอุดมสมบูรณ์ยั่งยืน และส่งเสริมการใช้พลังงานที่เหมาะสม

๕.๔ ส่งเสริมเครือข่าย / จัดตั้งศูนย์และกลไกเฝ้าระวังเตือนภัยด้านสิ่งแวดล้อม / ธรรมชาติ

๕.๕ นวัตกรรมสีเขียวสู่การจัดการสิ่งแวดล้อมที่ยั่งยืน

๖. การบริหารจัดการตามหลักธรรมาภิบาลสู่นวัตกรรมสมัยใหม่

๖.๑ พัฒนาทักษะผู้นำ ระบบข้อมูลและยกระดับการวางแผนชุมชนให้เชื่อมโยงกับการพัฒนาท้องถิ่นอย่างต่อเนื่อง

๖.๒ พัฒนาหน่วยงาน / ศักยภาพบุคลากรท้องถิ่นให้มีทักษะ / เชี่ยวชาญเฉพาะทางและสามารถประยุกต์ความรู้ในการปฏิบัติงานที่มีประสิทธิภาพ

๖.๓ ส่งเสริมการบริหารจัดการร่วมกับหน่วยงานต่าง ๆ

๖.๔ ปรับปรุงสภาพแวดล้อมที่เอื้อต่อการเปลี่ยนแปลงทางนวัตกรรม

๖.๕ พัฒนาศักยภาพด้านนวัตกรรมสู่องค์กรที่ทันสมัย

๖.๖ พัฒนาองค์กรสู่นวัตกรรมที่ยั่งยืน

๗. ด้านความปลอดภัยในชีวิตและทรัพย์สิน

๗.๑ การป้องกันและฟื้นฟูผู้ติดยาเสพติด

๗.๒ ส่งเสริมให้ประชาชนมีส่วนร่วมและเฝ้าระวังด้านยาเสพติด

๗.๓ ร่วมส่งเสริมกิจกรรมการกีฬาให้ทุกหมู่บ้านได้มีการเล่นกีฬาเป็นประจำทุก ๆ วัน

๗.๔ สนับสนุนการรักษาความปลอดภัยในชีวิตและทรัพย์สิน

๗.๕ เสริมสร้างนวัตกรรมความปลอดภัยในสังคมไทยอย่างยั่งยืน

(๒) ยุทธศาสตร์ของเทศบาลเมืองอ่างศิลา

๑) วิสัยทัศน์ (Vision) เทศบาลเมืองอ่างศิลา ได้กำหนดวิสัยทัศน์ (Vision) เพื่อแสดงสถานการณ์ในอุดมคติ ซึ่งเป็นจุดมุ่งหมายความคาดหวังที่ต้องการให้เกิดขึ้นในอนาคตข้างหน้า ซึ่งจะสามารถสะท้อนถึงสภาพการณ์ ของท้องถิ่นในอนาคตอย่างรอบด้าน ภายใต้การเปลี่ยนแปลงของสภาพแวดล้อมด้านต่างๆ จึงได้กำหนดวิสัยทัศน์ คาดหวังที่จะให้เกิดขึ้นในอนาคต ดังนี้ **“เทศบาลเมืองอ่างศิลา เมืองน่าอยู่ คู่เศรษฐกิจล้ำหน้า ส่งเสริมการค้าการท่องเที่ยว รวมเป็นหนึ่งเดียวในการบริหารราชการด้วยหลักธรรมาภิบาล เพื่อการพัฒนาที่ยั่งยืนสู่เมืองอัจฉริยะ”**

๒) ยุทธศาสตร์

คณะกรรมการพัฒนาเทศบาลร่วมกับประชาคมท้องถิ่น ส่วนราชการ รัฐวิสาหกิจ รวมทั้งองค์กรต่างๆ ที่เกี่ยวข้อง ได้กำหนดยุทธศาสตร์ของเทศบาล ๕ ด้าน โดยมีรายละเอียดดังนี้

ยุทธศาสตร์ ๑ ด้านการพัฒนาโครงสร้างพื้นฐาน

แนวทางการพัฒนาที่ ๑ แนวทางการพัฒนาการใช้ที่ดิน

แนวทางการพัฒนาที่ ๒ แนวทางการพัฒนาโครงสร้างพื้นฐาน บูรณะสาธารณูปการและไฟฟ้า

แนวทางการพัฒนาที่ ๓ แนวทางการพัฒนาบริการด้านประปา

ยุทธศาสตร์ ๒ ด้านการพัฒนาสิ่งแวดล้อมและการจัดการชายฝั่งแบบบูรณาการ

แนวทางการพัฒนาที่ ๑ แนวทางการพัฒนาการป้องกันและจัดการอันตรายที่เกิดขึ้นจากธรรมชาติและมนุษย์สร้างขึ้น

แนวทางการพัฒนาที่ ๒ แนวทางการพัฒนาการปกป้อง ฟื้นฟู และจัดการความหลากหลายทางชีวภาพและที่อยู่อาศัยของสัตว์

แนวทางการพัฒนาที่ ๓ แนวทางการพัฒนาการลดมลภาวะและการจัดการของเสียที่เกิดขึ้นบนบกและทะเล

แนวทางการพัฒนาที่ ๔ แนวทางการพัฒนาการจัดการระบบประมง สร้างความมั่นคงด้านอาหาร และส่งเสริมการดำรงชีพ

แนวทางการพัฒนาที่ ๕ แนวทางการพัฒนาการใช้จ่ายน้ำอย่างยั่งยืนโดยการจัดการทรัพยากรน้ำ

ยุทธศาสตร์ ๓ ด้านการพัฒนาเศรษฐกิจ

แนวทางการพัฒนาที่ ๑ แนวทางการพัฒนาส่งเสริมการกระจายรายได้แก่ประช าชน

แนวทางการพัฒนาที่ ๒ แนวทางการพัฒนาส่งเสริมอาชีพและเพิ่มรายได้แก่ประชาชน

แนวทางการพัฒนาที่ ๓ แนวทางการพัฒนาส่งเสริมการท่องเที่ยว

ยุทธศาสตร์ ๔ ด้านการพัฒนาสังคม

แนวทางการพัฒนาที่ ๑ แนวทางการพัฒนาป้องกัน รักษาและส่งเสริมสุขภาพอนามัยของประชาชน

แนวทางการพัฒนาที่ ๒ แนวทางการพัฒนาส่งเสริมการศึกษาและวัฒนธรรมในชุมชน

แนวทางการพัฒนาที่ ๓ แนวทางการพัฒนาส่งเสริมสวัสดิการและนันทนาการ

แนวทางการพัฒนาที่ ๔ แนวทางการพัฒนาส่งเสริมความเข้มแข็งของชุมชน

ยุทธศาสตร์ ๕ ด้านการพัฒนาการเมืองการบริหาร

แนวทางการพัฒนาที่ ๑ แนวทางการพัฒนาส่งเสริมการมีส่วนร่วมของประชาชน

แนวทางการพัฒนาที่ ๒ แนวทางการพัฒนาปรับปรุงและพัฒนาบุคลากร

แนวทางการพัฒนาที่ ๓ แนวทางการพัฒนาปรับปรุงและพัฒนาเครื่องมือเครื่องใช้และสถานที่ปฏิบัติงาน

แนวทางการพัฒนาที่ ๔ แนวทางการพัฒนาป้องกันและบรรเทาสาธารณภัย

แนวทางการพัฒนาที่ ๕ แนวทางการพัฒนาความมั่นคงและความสงบเรียบร้อยของชุมชน

๓) เป้าประสงค์

๑. ประชาชนมีระบบสาธารณูปโภค สาธารณูปการและโครงสร้างพื้นฐานอย่างครบถ้วนและทั่วถึง
๒. ประชาชน และเยาวชน ได้รับการส่งเสริมการศึกษา และเทคโนโลยี
๓. การให้บริการแบบครบวงจร (One Stop Service) มีประสิทธิภาพ
๔. คุณภาพชีวิตของประชาชนดีขึ้น ชุมชนเข้มแข็ง สังคมเอื้ออาทร
๕. วัฒนธรรมประเพณี ภูมิปัญญาท้องถิ่น ได้รับการอนุรักษ์ ฟื้นฟู และส่งเสริม
๖. มีการส่งเสริมการพัฒนาชายฝั่งทะเลแบบบูรณาการ เพื่อส่งเสริมการท่องเที่ยวอย่างมีประสิทธิภาพ
๗. ประสิทธิภาพระบบการทำงานและการให้บริการขององค์กรปกครองส่วนท้องถิ่นมีการพัฒนา
๘. สภาพสิ่งแวดล้อมและทรัพยากรธรรมชาติ ได้รับมีการอนุรักษ์ ฟื้นฟู และพัฒนาอย่างยั่งยืน
๙. มีแหล่งท่องเที่ยวที่มีคุณภาพ และมีมาตรฐานที่สำคัญของจังหวัด

๔) ตัวชี้วัด/ค่าเป้าหมาย/กลยุทธ์

ยุทธศาสตร์ที่ ๑ : การพัฒนาโครงสร้างพื้นฐาน

พันธกิจ ส่งเสริมการพัฒนาโครงสร้างพื้นฐาน ระบบสาธารณูปโภค และสาธารณูปการ ให้ได้มาตรฐาน และเพียงพอต่อความต้องการของประชาชนและนักท่องเที่ยว

เป้าประสงค์

๑. ประชาชนในเขตเทศบาลเมืองอ่างศิลามีระบบสาธารณูปโภค สาธารณูปการใช้อย่างทั่วถึง

ตัวชี้วัดระดับเป้าประสงค์

๑. จำนวนระบบสาธารณูปโภคที่ได้รับการพัฒนา ปรับปรุง
๒. จำนวนเส้นทางการคมนาคมและ/เส้นทางท่อระบายน้ำได้รับการปรับปรุง/พัฒนา
๓. จำนวนระยะทางที่มีไฟฟ้าแสงสว่างที่ได้มาตรฐานเพิ่มขึ้น
๔. จำนวนครัวเรือนที่มีน้ำประปาใช้อุปโภคบริโภค
๕. จำนวนโครงการที่เกี่ยวข้องกับการบริหารจัดการ
๖. จำนวนการปรับปรุงสาธารณูปการ

ค่าเป้าหมาย

๑. การส่งเสริมการพัฒนาโครงสร้างพื้นฐานและสาธารณูปโภคขั้นพื้นฐานให้ได้ครบถ้วน
- ค่าเป้าหมายปีละไม่น้อยกว่า ๑๐ โครงการ

กลยุทธ์ / แนวทางการพัฒนา และตัวชี้วัดระดับกลยุทธ์

กลยุทธ์ / แนวทางการพัฒนา	ตัวชี้วัดระดับกลยุทธ์
๑. ปรับปรุง พัฒนาโครงสร้างพื้นฐาน ด้านคมนาคมขนส่งและการจราจร พัฒนาปรับปรุงสาธารณูปโภคและบริการสาธารณะให้ได้มาตรฐาน พัฒนาการใช้ที่ดิน ด้านการประปา พร้อมรองรับการเปลี่ยนแปลงตามบริบททางสังคม	-จำนวนระบบสาธารณูปโภคที่ได้รับการพัฒนาปรับปรุง -จำนวนเส้นทางการคมนาคมและ/เส้นทางท่อระบายน้ำได้รับการปรับปรุง/พัฒนา -จำนวนระยะทางที่มีไฟฟ้าแสงสว่างที่ได้มาตรฐานเพิ่มขึ้น -จำนวนครัวเรือนที่มีน้ำประปาใช้อุปโภคบริโภค -จำนวนโครงการที่เกี่ยวข้องกับการบริหารจัดการ -จำนวนการปรับปรุงสาธารณูปการ
๒.ปรับปรุงภูมิทัศน์ และพัฒนาระบบการบำรุงรักษาภูมิทัศน์	จำนวนโครงการปรับปรุงภูมิทัศน์ที่ดำเนินการตามแผน ไม่น้อยกว่า ๑ โครงการ/ปี

หน่วยงานรับผิดชอบหลัก

กองช่าง

ความเชื่อมโยง

๑. ยุทธศาสตร์จังหวัดชลบุรี ยุทธศาสตร์ที่ ๓ ยุทธศาสตร์การพัฒนาโครงสร้างพื้นฐานและโครงข่ายคมนาคมขนส่ง
๒. ยุทธศาสตร์การพัฒนาขององค์กรปกครองส่วนท้องถิ่นในเขตจังหวัดชลบุรี ยุทธศาสตร์ที่ ๑ การพัฒนาโครงสร้างพื้นฐาน / สาธารณูปโภค

ยุทธศาสตร์ที่ ๒ : ยุทธศาสตร์การพัฒนาทรัพยากรธรรมชาติและการจัดการชายฝั่งแบบบูรณาการ

พันธกิจ อนุรักษ์ ฟื้นฟู บำรุงรักษา และสร้างความมั่นคง สมดุลของฐานทรัพยากรธรรมชาติและสิ่งแวดล้อมด้วยกระบวนการมีส่วนร่วมของปะชาชน

เป้าประสงค์

๑. สภาพสิ่งแวดล้อมและทรัพยากรธรรมชาติได้รับการพัฒนาอย่างยั่งยืน

ตัวชี้วัดระดับเป้าประสงค์

๑. จำนวนโครงการที่ได้รับการส่งเสริม อนุรักษ์ ฟื้นฟู ทรัพยากรธรรมชาติและสิ่งแวดล้อม

๒. จำนวนร้อยละของครัวเรือนที่ได้รับการจัดการด้านสิ่งแวดแล้อม ขยะมูลฝอย สิ่งปฏิกูล และน้ำเสีย

ค่าเป้าหมาย

๑. การจัดการทรัพยากรน้ำและป่าไม้ เพื่อการพัฒนาอาชีพ

- ค่าเป้าหมายปีละไม่น้อยกว่า ๑๐ โครงการ

กลยุทธ์ / แนวทางการพัฒนา และตัวชี้วัดระดับกลยุทธ์

กลยุทธ์ / แนวทางการพัฒนา	ตัวชี้วัดระดับกลยุทธ์
๑. ส่งเสริมและสนับสนุนการดูแลรักษา อนุรักษ์ ฟื้นฟู ทรัพยากรธรรมชาติและสิ่งแวดล้อม	จำนวนโครงการที่ได้รับการส่งเสริม อนุรักษ์ฟื้นฟู ทรัพยากรธรรมชาติและสิ่งแวดล้อมไม่น้อยกว่า ๑๐ โครงการ/ปี
๒. ส่งเสริมการจัดการด้านสิ่งแวดล้อม ขยะมูลฝอย สิ่งปฏิกูล และน้ำเสีย ที่เกิดขึ้นทั้งบนบกและทางทะเล	-ร้อยละของครัวเรือนที่ได้รับการจัดการด้านสิ่งแวดล้อม - ร้อยละของครัวเรือนที่ได้รับการจัดการขยะมูลฝอยหรือสิ่งปฏิกูล - ร้อยละของครัวเรือนที่ได้รับการจัดการน้ำเสีย

หน่วยงานรับผิดชอบหลัก

กองสาธารณสุขและสิ่งแวดล้อม

ความเชื่อมโยง

๑. ยุทธศาสตร์จังหวัดชลบุรี ยุทธศาสตร์ที่ ๒ ยุทธศาสตร์การพัฒนาการท่องเที่ยวและกีฬา และยุทธศาสตร์ที่ ๔ ยุทธศาสตร์การพัฒนาเศรษฐกิจตามหลักปรัชญาเศรษฐกิจพอเพียง

๒. ยุทธศาสตร์การพัฒนาขององค์กรปกครองส่วนท้องถิ่นในเขตจังหวัดชลบุรี ยุทธศาสตร์ที่ ๕ การส่งเสริมวัฒนธรรมและการท่องเที่ยวสู่นวัตกรรมวิถีใหม่

ยุทธศาสตร์ที่ ๓ : ยุทธศาสตร์การพัฒนาด้านเศรษฐกิจ

พันธกิจ ส่งเสริมด้านการท่องเที่ยวและพัฒนาบุคลากร/สถานประกอบการ ให้สามารถรองรับนักท่องเที่ยว ทั้งในและต่างประเทศ รวมทั้งส่งเสริมเศรษฐกิจให้ประชาชนมีรายได้เพิ่มขึ้น

เป้าประสงค์

๑. สภาพเศรษฐกิจในพื้นที่มีความเติบโตประชาชนมีรายได้เพิ่มขึ้น ปัญหาการว่างงานลดลงมีแหล่งท่องเที่ยวที่มีคุณภาพ

๒. มีแหล่งท่องเที่ยวที่มีคุณภาพ และมีมาตรฐานของจังหวัด

ตัวชี้วัดระดับเป้าประสงค์

๑. จำนวนโครงการ/กิจกรรมด้านการท่องเที่ยวต่อปี

๒. จำนวนช่องทางในการเผยแพร่ข้อมูลด้านการท่องเที่ยว

๓. จำนวนกิจกรรมที่ส่งเสริมอาชีพเพื่อสร้างรายได้ของชุมชน

ค่าเป้าหมาย

๑. การส่งเสริมกิจกรรมการพัฒนาและส่งเสริมการประกอบอาชีพ

- ค่าเป้าหมายปีละไม่น้อยกว่า ๑๐ โครงการ

๒. การจัดการทรัพยากรน้ำเพื่อการพัฒนาอาชีพ

- ค่าเป้าหมายปีละไม่น้อยกว่า ๑๐ โครงการ

๓. การพัฒนาและส่งเสริมอาชีพภูมิปัญญาท้องถิ่น

- ค่าเป้าหมายปีละไม่น้อยกว่า ๑๐ โครงการ

๔. การพัฒนาการคมนาคมเพื่อส่งเสริมอาชีพ

- ค่าเป้าหมายปีละไม่น้อยกว่า ๑๐ โครงการ

กลยุทธ์ / แนวทางการพัฒนา และตัวชี้วัดระดับกลยุทธ์

กลยุทธ์ / แนวทางการพัฒนา	ตัวชี้วัดระดับกลยุทธ์
๑. ส่งเสริมกิจกรรม เศรษฐกิจ การค้า การลงทุน เพื่อเพิ่มรายได้แก่ชุมชน	-จำนวนโครงการ/กิจกรรมด้านการท่องเที่ยวต่อปี จำนวนกิจกรรมที่ส่งเสริมอาชีพเพื่อสร้างรายได้ของชุมชน -จำนวนผู้ประกอบการร้านอาหารและผู้บริโภคมีความเข้าใจเกี่ยวกับสุขาภิบาลด้านอาหารเพิ่มขึ้นและลดอัตราการเกิดโรคที่เกิดจากการขาดการดูแลด้านสุขาภิบาลอาหาร
๒. ส่งเสริมพัฒนาทักษะบุคลากรด้านการท่องเที่ยวเพื่อรองรับประชาคมอาเซียน	-จำนวนกิจกรรมพัฒนาทักษะบุคลากรด้านการท่องเที่ยว -จำนวนช่องทางในการเผยแพร่ข้อมูลด้านการท่องเที่ยว
๓. พัฒนาเทคโนโลยีสารสนเทศด้านการท่องเที่ยวเพื่อรองรับประชาคมอาเซียน	-ร้อยละของผู้ใช้บริการมีความพึงพอใจต่อเทคโนโลยีสารสนเทศด้านการท่องเที่ยว

หน่วยงานรับผิดชอบหลัก

กองการศึกษา/สำนักปลัด/กองวิชาการและแผนงาน/กองสาธารณสุข

ความเชื่อมโยง

๑. ยุทธศาสตร์จังหวัดชลบุรี ยุทธศาสตร์ที่ ๓ ยุทธศาสตร์การพัฒนาการท่องเที่ยวและกีฬา

๒. ยุทธศาสตร์การพัฒนาขององค์กรปกครองส่วนท้องถิ่นในเขตจังหวัดชลบุรี ยุทธศาสตร์ที่ ๒ การส่งเสริมวัฒนธรรมและการท่องเที่ยวสู่นวัตกรรมวิถีใหม่

ยุทธศาสตร์ที่ ๔ : ยุทธศาสตร์การพัฒนาด้านสังคม

พันธกิจ

๑. ยกระดับมาตรฐานการศึกษากีฬากิจกรรมเด็กเยาวชนและประชาชน รวมทั้งพัฒนาระบบบริการสุขภาพเชิงรุกและรับ เพื่อคนทุกวัยมีสุขภาพดี

๒. พัฒนาคุณภาพชีวิต เด็ก สตรี คนชรา และผู้ด้อยโอกาส ตลอดจนความมั่นคงและปลอดภัยในชีวิตและทรัพย์สินของประชาชน

เป้าประสงค์

๑. คุณภาพชีวิตของประชาชนดีขึ้น ชุมชนเข้มแข็ง สังคมเอื้ออาทร

ตัวชี้วัดระดับเป้าประสงค์

๑. จำนวนร้อยละของกลุ่มเป้าหมายได้รับการจัดสวัสดิการเพิ่มขึ้น
๒. ระดับคุณภาพ ของการจัดการศึกษาของศูนย์พัฒนาเด็กเล็ก
๓. ระดับคุณภาพของการจัดกีฬา กิจกรรมเด็ก เยาวชน และประชาชน
๔. ระดับความสำเร็จของการจัดกิจกรรมทางศาสนา การอนุรักษ์ภูมิปัญญาท้องถิ่น และงานส่งเสริมวัฒนธรรม
๕. ร้อยละของการมีส่วนร่วมของประชาชน

ค่าเป้าหมาย

๑. การจัดการศึกษาระดับก่อนประถมวัยให้มีคุณภาพมาตรฐานศูนย์พัฒนาเด็กเล็ก
- ค่าเป้าหมายปีละไม่น้อยกว่า ๑๐ โครงการ

๒. การสนับสนุนการพัฒนาการศึกษาทุกระดับ เพื่อเข้าสู่การเป็นประชาคมอาเซียน
- ค่าเป้าหมายปีละไม่น้อยกว่า ๑๐ โครงการ

๓. การส่งเสริมการเรียนรู้ของประชาชน
- ค่าเป้าหมายปีละไม่น้อยกว่า ๑๐ โครงการ

๔. การจัดการสิ่งแวดล้อมในตำบลให้ได้มาตรฐาน
- ค่าเป้าหมายปีละไม่น้อยกว่า ๑๐ โครงการ

๕. การส่งเสริมสุขภาพของประชาชน
- ค่าเป้าหมายปีละไม่น้อยกว่า ๑๐ โครงการ

๖. การส่งเสริมการให้ความช่วยเหลือแก่ผู้ด้อยโอกาส คนชรา เด็กและคนพิการ
- ค่าเป้าหมายปีละไม่น้อยกว่า ๑๐ โครงการ

กลยุทธ์ / แนวทางการพัฒนา และตัวชี้วัดระดับกลยุทธ์

กลยุทธ์ / แนวทางการพัฒนา	ตัวชี้วัดระดับกลยุทธ์
๑. จัดสวัสดิการส่งเสริมสุขภาพอนามัยให้แก่เด็กเยาวชน สตรี ผู้สูงอายุ คนพิการ ผู้ด้อยโอกาส	ร้อยละของผู้รับบริการมีความพึงพอใจต่อการจัดสวัสดิการส่งเสริมสุขภาพอนามัย ร้อยละของผู้ป่วยโรคไข้เลือดออกลดลง ร้อยละของชุมชนที่ได้รับการอบรมด้านบริการสุขภาพเบื้องต้นเกี่ยวกับสาธารณสุขมีความรู้เพิ่มมากขึ้น

	ร้อยละของประชาชนที่เข้ารับการอบรมมีความรู้ในการรับมือกับปัญหายาเสพติดจำนวนผู้ป่วยจากการเสพยาเสพติดลดลง
๒.ส่งเสริมพัฒนาการจัดการศึกษาศูนย์พัฒนาเด็กเล็ก	ร้อยละของความสำเร็จในการจัดการศึกษาศูนย์พัฒนาเด็กเล็ก
๓. ส่งเสริมและพัฒนาศักยภาพของเด็ก เยาวชน และประชาชน ในด้านการศึกษา กีฬาและนันทนาการ	ร้อยละของความสำเร็จในการจัดการศึกษาศูนย์พัฒนาเด็กเล็ก ร้อยละของคุณภาพด้านการศึกษา การกีฬา กิจกรรมเด็ก เยาวชน และประชาชน ร้อยละของเด็กและเยาวชนมีทักษะ ความรับผิดชอบและมีความเป็นผู้นำมากขึ้น
๔. ส่งเสริม สนับสนุน การจัดกิจกรรมหรือจัดงานเกี่ยวกับวันสำคัญทางพุทธศาสนาและวัฒนธรรมประเพณีของท้องถิ่น	ร้อยละของความสำเร็จจากการจัดกิจกรรมหรือจัดงานเกี่ยวกับวันสำคัญทางพุทธศาสนาและวัฒนธรรมประเพณีของท้องถิ่น
๕. พัฒนาส่งเสริมความเข็มแข็งของชุมชน	ร้อยละของการมีส่วนร่วมของประชาชน ร้อยละชองผู้เข้ารับการอบรมมีความรู้เพิ่มขึ้น และสามารถนำไปใช้ในการปฏิบัติงานได้

หน่วยงานรับผิดชอบหลัก

กองการศึกษา/กองสาธารณสุข

ความเชื่อมโยง

๑. ยุทธศาสตร์จังหวัดชลบุรี ยุทธศาสตร์ที่ ๔ ยุทธศาสตร์การพัฒนาเศรษฐกิจตามหลักปรัชญาเศรษฐกิจพอเพียง

๒. ยุทธศาสตร์การพัฒนาขององค์กรปกครองส่วนท้องถิ่นในเขตจังหวัดชลบุรี ยุทธศาสตร์ที่ ๔ การพัฒนาคุณภาพชีวิตสู่เมืองนวัตกรรม น้อมนำหลักเศรษฐกิจพอเพียง

ยุทธศาสตร์ที่ ๕ : ยุทธศาสตร์การพัฒนาด้านการเมือง-การบริหาร

พันธกิจ

๑. การพัฒนาด้านการบริหารและการปกครองตามหลักบริหารจัดการบ้านเมืองที่ดี โดยคำนึงถึงการมีส่วนร่วมของประชาชน

เป้าประสงค์

๑. ประสิทธิภาพระบบการทำงานและการให้บริการของ อปท.มีการพัฒนาที่ดีขึ้น

ตัวชี้วัดระดับเป้าประสงค์

๑. ระดับความสำเร็จในการพัฒนาคุณภาพบุคลากร
๒. ระดับความสำเร็จในการพัฒนาระบบบริหารจัดการองค์กร
๓. จำนวนประชาชนที่ให้ความร่วมมือในกิจกรรมของเทศบาล
๔. ร้อยละของประชาชนมีความพึงพอใจต่อการดำเนินงานป้องกันและบรรเทาสาธารณภัย

ค่าเป้าหมาย

๑. การส่งเสริมการให้บริการประชาชนให้ได้มาตรฐาน

- ค่าเป้าหมายปีละไม่น้อยกว่า ๑๐ โครงการ

๒. การส่งเสริมกิจกรรมพัฒนาบุคลากร

- ค่าเป้าหมายปีละไม่น้อยกว่า ๑๐ โครงการ

๓. การพัฒนาอุปกรณ์ เครื่องมือให้สะดวก และส่งสริมการให้บริการ

- ค่าเป้าหมายปีละไม่น้อยกว่า ๑๐ โครงการ

๔. การเผยแพร่ข้อมูลข่าวสารแก่ประชาชน

- ค่าเป้าหมายปีละไม่น้อยกว่า ๑๐ โครงการ

๕. การส่งเสริมการมีส่วนร่วมในการบริหารจัดการของประชาชน

- ค่าเป้าหมายปีละไม่น้อยกว่า ๑๐ โครงการ

กลยุทธ์ / แนวทางการพัฒนา และตัวชี้วัดระดับกลยุทธ์

กลยุทธ์ / แนวทางการพัฒนา	ตัวชี้วัดระดับกลยุทธ์
๑. พัฒนาสมรรถนะของบุคลากร เพื่อรองรับวิทยาการสมัยใหม่	ร้อยละของบุคลากรที่ได้รับการพัฒนาความรู้สมรรถนะทักษะที่จำเป็นในการทำงาน
๒. พัฒนาระบบเทคโนโลยีสารสนเทศและการสื่อสารเพื่อสนับสนุนการปฏิบัติงาน	ร้อยละของบุคลากรมีความพึงพอใจต่อการใช้งานระบบเทคโนโลยีสารสนเทศและการสื่อสาร
๓. ปรับปรุง พัฒนา สถานที่และเครื่องมือเครื่องใช้ในการปฏิบัติงาน	ร้อยละของส่วนงานที่ได้รับการจัดหาวัสดุครุภัณฑ์สามารถลดปัญหาการขาดแคลนอุปกรณ์ในการปฏิบัติงาน
๔. การส่งเสริมการมีส่วนร่วมของประชาชน	จำนวนประชาชนที่ให้ความร่วมมือในกิจกรรมของเทศบาล
๕. เตรียมความพร้อมและเพิ่มขีดความสามารถในการบริหารจัดการด้านป้องกันและบรรเทาสาธารณภัย	ร้อยละของสมาชิก (อปพร.)ได้รับการอบรมเพื่อพัฒนาศักยภาพ ร้อยละของปัญหาอาชญากรรมและอุบัติเหตุลดลง ร้อยละของประชาชนมีความพึงพอใจในการดำเนินการป้องกันและบรรเทาสาธารณภัย

หน่วยงานรับผิดชอบหลัก

สำนักปลัด/กองคลัง/กองช่าง/กองวิชาการและแผนงาน/กองการศึกษา/กองสาธารณสุข

ความเชื่อมโยง

๑. ยุทธศาสตร์จังหวัดชลบุรี ยุทธศาสตร์ที่ ๗ ยุทธศาสตร์การบริหารจัดการตามหลักธรรมาภิบาล

๒. ยุทธศาสตร์การพัฒนาขององค์กรปกครองส่วนท้องถิ่นในเขตจังหวัดชลบุรี ยุทธศาสตร์ที่ ๖ การบริหารจัดการตามหลักธรรมาภิบาลสู่นวัตกรรมสมัยใหม่

๕) จุดยืนทางยุทธศาสตร์

จากการวิเคราะห์ข้อมูลพื้นฐาน และศักยภาพของเทศบาลเมืองอ่างศิลาจึงกำหนดจุดยืนทางยุทธศาสตร์ (Positioning) เทศบาลไว้ใน ๓ ประเด็น คือการพัฒนาสิ่งแวดล้อมให้เป็นเมืองน่าอยู่อย่างยั่งยืน การส่งเสริมคุณภาพชีวิตให้มีความเป็นอยู่ที่ดี และการพัฒนาศักยภาพด้านการท่องเที่ยว

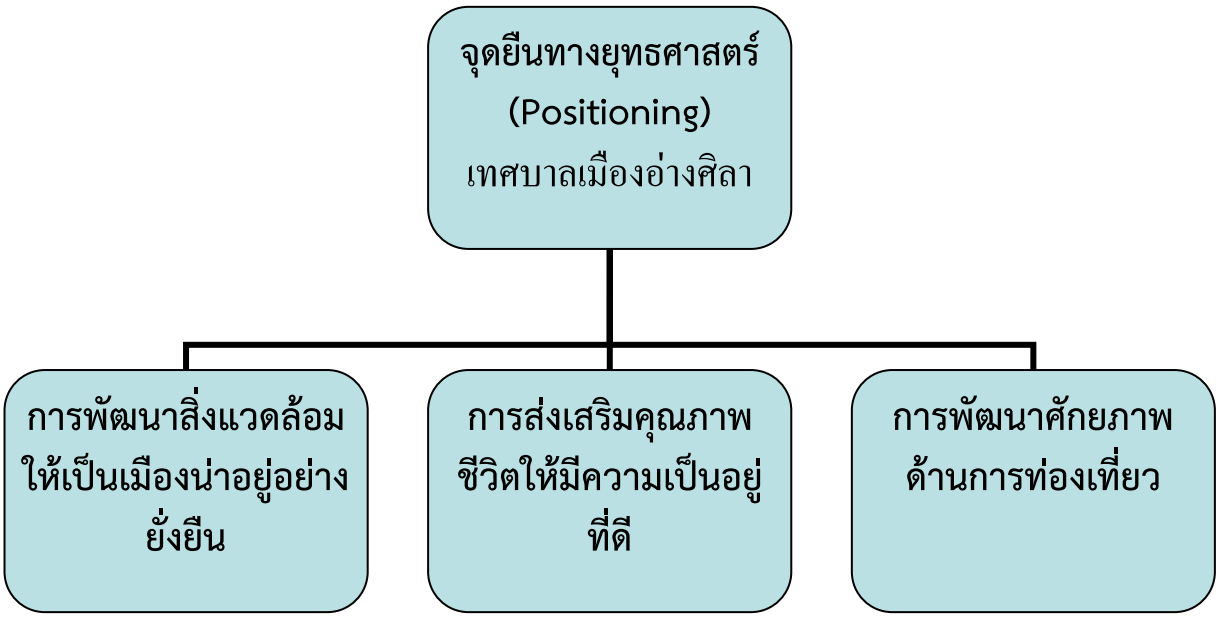

จุดยืนทางยุทธศาสตร์	กรอบแนวคิด	แนวทางการพัฒนา
๑.การพัฒนาสิ่งแวดล้อมให้เป็นเมืองน่าอยู่อย่างยั่งยืน	การพัฒนาโครงสร้างพื้นฐานระบบสาธารณูปโภคและสิ่งแวดล้อมเป็นการพัฒนาปรับปรุงเมืองให้น่าอยู่ สวยงาม มีระเบียบ ปลอดภัย มีระบบสาธารณูปโภคที่ดี มีการจัดการผังเมืองที่ดี ปราศจากมลภาวะประชาชนมีจิตสำนึกที่ดีในการดูแลรักษาสิ่งแวดล้อมรณรงค์ให้ประชาชนอนุรักษ์ทรัพยากรธรรมชาติและสิ่งแวดล้อมอนุรักษ์พลังงาน เพื่อลดภาวะโลกร้อน	- ปรับปรุง พัฒนาโครงสร้างพื้นฐาน สาธารณูปโภค ไม่ว่าจะเป็น ถนน ระบบระบายน้ำ ทางเท้า ระบบไฟฟ้า ประปา โทรศัพท์ อาคารเอนกประสงค์ และอื่น ๆ ที่มีประโยชน์แก่ประชาชนและได้มาตรฐานในการใช้งานรวมถึงคำนึงด้านความปลอดภัยเป็นสำคัญรวมทั้งสร้างและปรับปรุงระบบควบคุมการจราจรในเขตเมือง เป็นการสร้างและปรับปรุงระบบการจราจร ตลอดทั้งการประสานงานกับหน่วยงานที่เกี่ยวข้องให้ร่วมกันพัฒนาระบบการจราจรให้มีประสิทธิภาพมากยิ่งขึ้น - ส่งเสริมการอนุรักษ์ป่าชายเลน ฟื้นฟูทรัพยากรธรรมชาติและสิ่งแวดล้อมแบบมีส่วนร่วม โดยการสร้างจิตสำนึกและส่งเสริมให้ประชาชนในพื้นที่มีส่วนร่วมในการอนุรักษ์พลังงาน ทรัพยากรธรรมชาติ และสิ่งแวดล้อม พื้นที่ป่าชายเลน เพื่อลดภาวะโลกร้อน โดยการจัดกิจกรรม/โครงการรณรงค์ ให้ประชาชนร่วมกันอนุรักษ์ พลังงาน ทรัพยากรธรรมชาติและสิ่งแวดล้อม ส่งเสริมการใช้พลังงานทดแทน สร้างแนวทางป้องกัน จัดการน้ำเสีย ขยะมูลฝอย ตลอดทั้งให้ความรู้แก่ประชาชนในการจัดการมลพิษและสิ่งแวดล้อม

		- ปรับปรุงภูมิทัศน์ของพื้นที่เพื่อใช้ประโยชน์ได้อย่างยั่งยืน ให้เป็นเมืองน่าอยู่ทุกพื้นที่ ทั้งพื้นที่ส่วนกลาง และพื้นที่ของชุมชนเป็นการดูแลบำรุงรักษาพื้นที่สาธารณะ ให้อยู่ในสภาพที่ดี สวยงาม สามารถใช้ประโยชน์ได้ตลอดไป
๒.การส่งเสริมคุณภาพชีวิตให้มีความเป็นอยู่ที่ดี	เป็นการจัดสวัสดิการสังคมให้ครอบคลุมครบถ้วนกับทุกกลุ่มมีความเป็นธรรมและเสมอภาคส่งเสริมสนับสนุนให้ชุมชนจัดระบบการป้องกันและรักษาความปลอดภัยในชีวิตและทรัพย์สิน พัฒนาระบบเศรษฐกิจให้เข้มแข็งตามแนวทางเศรษฐกิจพอเพียง พัฒนาคุณธรรมจริยธรรม เป็นการส่งเสริมและสนับสนุนให้ชุมชนมีส่วนร่วมในกิจกรรมต่าง ๆ ของส่วนรวม เร่งสร้างโอกาส อาชีพ ให้มีรายได้ที่มั่นคง พัฒนาชีวิตของผู้ด้อยโอกาส ผู้พิการ ผู้สูงอายุ สตรี และเด็ก เตรียมความพร้อมเข้าสู่สังคมที่มีความหลากหลายเนื่องจากการเข้าสู่ประชาคมอาเซียน	- สร้างความเข้มแข็งให้สถาบันครอบครัว จัดกิจกรรม/โครงการที่ส่งเสริม สนับสนุนให้เกิดความสัมพันธ์ที่ดีในครอบครัว สร้างให้เกิดความรัก ความอบอุ่นขึ้นในครอบครัว และส่งเสริมให้ครอบครัวสามารถทำหน้าที่ในการดูแลควบคุม และพัฒนาสมาชิกของครอบครัว ให้เติบโตเป็นสมาชิกของชุมชนที่มีคุณภาพสืบไป เพื่อลดการเกิดปัญหาสังคม - ส่งเสริม สนับสนุนการป้องกันและแก้ไขปัญหายาเสพติด จัดกิจกรรม/โครงการ ที่ส่งเสริมและสนับสนุนให้เกิดกระบวนการเรียนรู้ และกระบวนการทำงานเพื่อป้องกันและแก้ไขปัญหายาเสพติดของคนในชุมชน - ส่งเสริม สนับสนุนให้เกิดความปลอดภัยในชีวิตและทรัพย์สิน เป็นการจัดให้มีการจัดวางระบบการรักษาความปลอดภัยในชีวิตและทรัพย์สินแก่ชุมชนในเขตเทศบาลเมืองอ่างศิลา อาทิ การติดตั้งกล้องวงจรปิดในทุกพื้นที่
จุดยืนทางยุทธศาสตร์	**กรอบแนวคิด**	**แนวทางการพัฒนา**
		สนับสนุนให้มีระบบเตือนภัยสาธารณะ เพื่อเป็นหลักประกันความปลอดภัยในชีวิตและทรัพย์สินส่งเสริมสวัสดิการสังคมแก่ เด็ก เยาวชน สตรี ผู้สูงอายุ คนพิการ และผู้ด้อยโอกาส เน้นการจัดสวัสดิการสังคมให้แก่เด็กและเยาวชน สตรี ผู้สูงอายุ คนพิการ และผู้ด้อยโอกาสอย่างทั่วถึง เป็นธรรม โดยไม่เลือกปฏิบัติ เน้นการส่งเสริมให้เกิดการพัฒนาการให้สวัสดิการแก่ประชาชนทั่วไป - ส่งเสริมคุณธรรมจริยธรรมของประชาชนในชุมชน จัดกิจกรรม/โครงการที่ส่งเสริมคุณธรรมจริยธรรมของคนในชุมชน โดยการยกย่องคนในชุมชนที่มีคุณธรรมจริยธรรมในการดารงชีวิตเป็นที่ น่ายกย่อง ให้เป็นตัวอย่างในการดำเนินชีวิต เพื่อสร้างให้สังคมน่าอยู่และเห็นคุณค่าของการทำความดี การมีคุณธรรม จริยธรรม
๓.การพัฒนาศักยภาพด้านการท่องเที่ยว	ส่งเสริมให้เกิดการอนุรักษ์ ฟื้นฟู สืบทอด พัฒนามรดกทางวัฒนธรรม ทั้งทางด้านศาสนาวัฒนธรรมประเพณี ภูมิปัญญาท้องถิ่น สถาปัตยกรรม สถานที่สำคัญทางประวัติศาสตร์ เพื่อสร้างจิตสานึกรัก หวงแหน และรู้สึกถึงความเป็นเจ้าของ เพื่อให้เป็นแหล่ง	- พัฒนา ปรับปรุงและฟื้นฟูแหล่งโบราณสถาน เพื่อให้เกิดเป็นแหล่งเรียนรู้ให้แก่เด็กเยาวชน ประชาชนทั่วไป และนักท่องเที่ยวทั้งชาวไทยและชาวต่างประเทศ และในการดำเนินงาน ควรจัดการแหล่งเรียนรู้ทางวัฒนธรรมอย่างเป็นรูปธรรมชัดเจน นำปราชญ์ชาวบ้านมาเป็นครู มีการจดบันทึกอย่างเป็นระบบตลอดเวลา บุคลากรผู้รับผิดชอบทางด้านวัฒนธรรมต้องต่อยอดออกไปอย่างต่อเนื่อง และ

	เรียนรู้ เพื่อเผยแพร่ข้อมูลให้แก่ประชาชนทั่วไปและนักท่องเที่ยวเป็นการพัฒนาแหล่งท่องเที่ยวอย่างยั่งยืน	เน้นการสืบทอดผ่านช่องทางที่เหมาะสม - จัดกิจกรรม/โครงการ องค์ประกอบของการท่องเที่ยว อาทิ สถานที่ท่องเที่ยวที่สำคัญ บริการการท่องเที่ยว สิ่งอำนวยความสะดวก การประชาสัมพันธ์ การบริหารจัดการ ฯลฯ รวมถึงการเพิ่มศักยภาพของพื้นที่ให้มีความโดดเด่น สามารถดึงดูดและสร้างความสนใจให้นักท่องเที่ยวเข้ามาทำกิจกรรมได้มากยิ่งขึ้น ที่มีพื้นฐานมาจากการมีส่วนร่วมของคนในชุมชนท้องถิ่น

ประโยชน์ของแผนยุทธศาสตร์การพัฒนา คือ

๑) เป็นเครื่องมือสำคัญในการบริหารงานของผู้บริหารท้องถิ่น เพื่อควบคุมการดำเนินงานให้เป็นไปอย่างเหมาะสม และมีประสิทธิภาพ

๒) เป็นเครื่องมือในการติดตามและประเมินผลการดำเนินงาน

๓) ได้ข้อมูลจากหน่วยงานที่เข้ามาดำเนินการในพื้นที่ขององค์กรปกครองส่วนท้องถิ่น

๔) เป็นเครื่องมือในการตัดสินใจดำเนินงานและใช้ทรัพยากรบริหารท้องถิ่นอย่างมีประสิทธิภาพ เพื่อให้เกิดประโยชน์สูงสุด

๖) ความเชื่อมโยงของยุทธศาสตร์ในภาพรวม

การจัดทำแผนพัฒนาท้องถิ่นของเทศบาลมีความเชื่อมโยงของยุทธศาสตร์ในภาพรวม ดังนี้

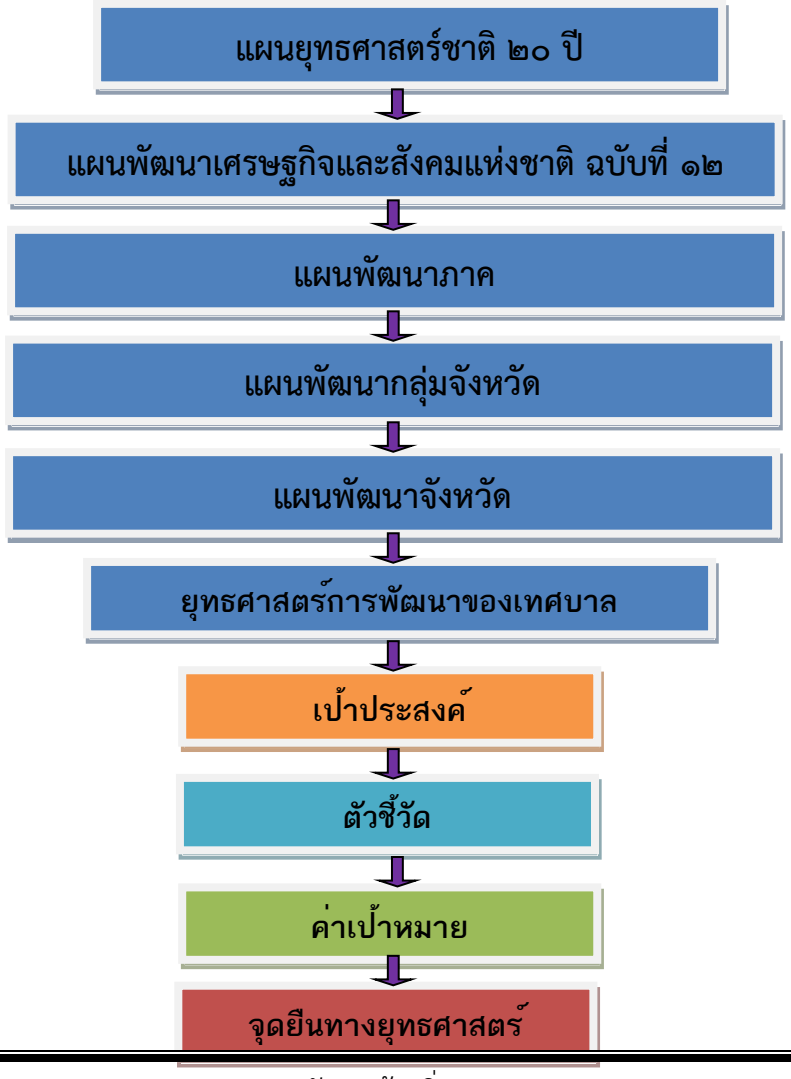

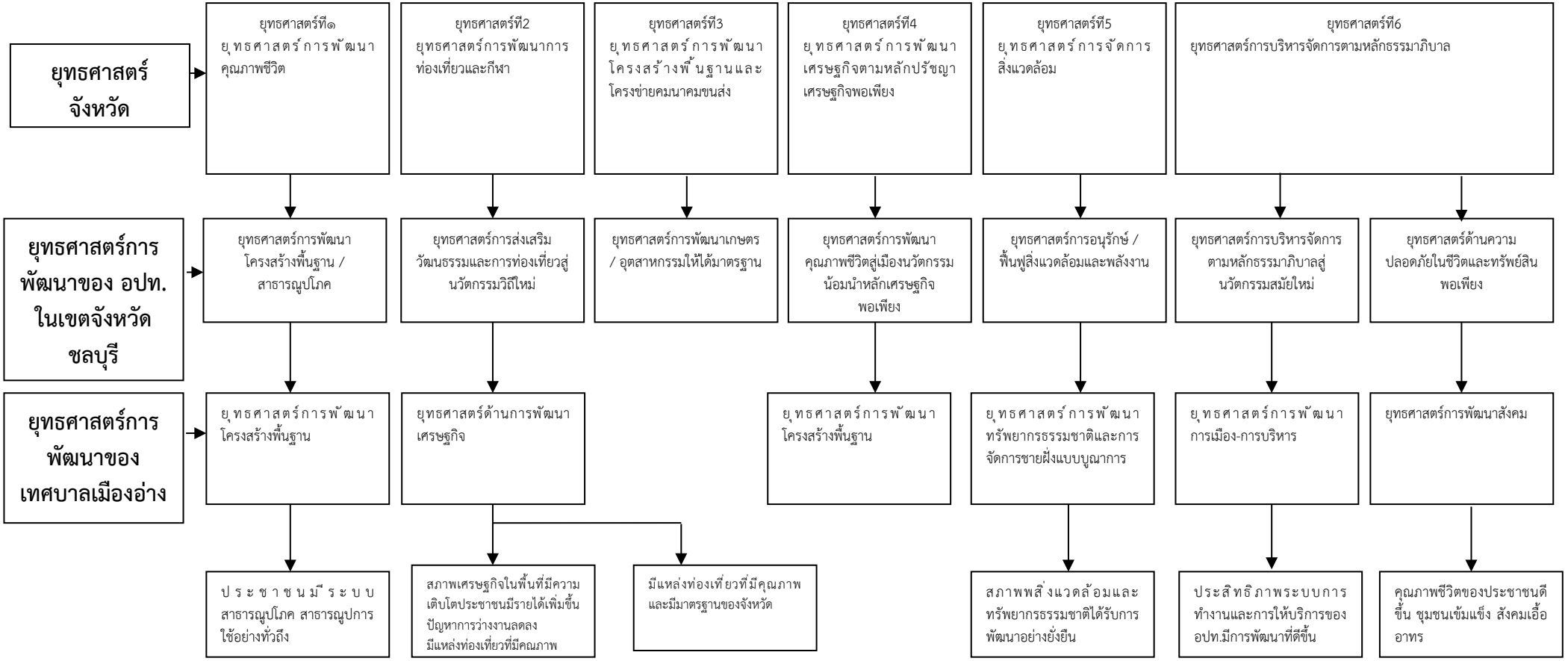
ยุทธศาสตร์จังหวัด
ยุทธศาสตร์ที่๑ ยุทธศาสตร์การพัฒนาคุณภาพชีวิต
ยุทธศาสตร์ที่2 ยุทธศาสตร์การพัฒนาการท่องเที่ยวและกีฬา
ยุทธศาสตร์ที่3 ยุทธศาสตร์การพัฒนาโครงสร้างพื้นฐานและโครงข่ายคมนาคมขนส่ง
ยุทธศาสตร์ที่4 ยุทธศาสตร์การพัฒนาเศรษฐกิจตามหลักปรัชญาเศรษฐกิจพอเพียง
ยุทธศาสตร์ที่5 ยุทธศาสตร์การจัดการสิ่งแวดล้อม
ยุทธศาสตร์ที่6 ยุทธศาสตร์การบริหารจัดการตามหลักธรรมาภิบาล
ยุทธศาสตร์การพัฒนาของ อปท. ในเขตจังหวัดชลบุรี
ยุทธศาสตร์การพัฒนาโครงสร้างพื้นฐาน / สาธารณูปโภค
ยุทธศาสตร์การส่งเสริมวัฒนธรรมและการท่องเที่ยวสู่นวัตกรรมวิถีใหม่
ยุทธศาสตร์การพัฒนาเกษตร / อุตสาหกรรมให้ได้มาตรฐาน
ยุทธศาสตร์การพัฒนาคุณภาพชีวิตสู่เมืองนวัตกรรมน้อมนำหลักเศรษฐกิจพอเพียง
ยุทธศาสตร์การอนุรักษ์ / ฟื้นฟูสิ่งแวดล้อมและพลังงาน
ยุทธศาสตร์การบริหารจัดการตามหลักธรรมาภิบาลสู่นวัตกรรมสมัยใหม่
ยุทธศาสตร์ด้านความปลอดภัยในชีวิตและทรัพย์สินพอเพียง
ยุทธศาสตร์การพัฒนาของเทศบาลเมืองอ่าง
ยุทธศาสตร์การพัฒนาโครงสร้างพื้นฐาน
ยุทธศาสตร์ด้านการพัฒนาเศรษฐกิจ
ยุทธศาสตร์การพัฒนาโครงสร้างพื้นฐาน
ยุทธศาสตร์การพัฒนาทรัพยากรธรรมชาติและการจัดการชายฝั่งแบบบูณาการ
ยุทธศาสตร์การพัฒนาการเมือง-การบริหาร
ยุทธศาสตร์การพัฒนาสังคม
ประชาชนมีระบบสาธารณูปโภค สาธารณูปการใช้อย่างทั่วถึง
สภาพเศรษฐกิจในพื้นที่มีความเติบโตประชาชนมีรายได้เพิ่มขึ้น ปัญหาการว่างงานลดลง มีแหล่งท่องเที่ยวที่มีคณภาพ
มีแหล่งท่องเที่ยวที่มีคุณภาพและมีมาตรฐานของจังหวัด
สภาพพลิ่งแวดล้อมและทรัพยากรธรรมชาติได้รับการพัฒนาอย่างยั่งยืน
ประสิทธิภาพระบบการทำงานและการให้บริการของอปท.มีการพัฒนาที่ดีขึ้น
คุณภาพชีวิตของประชาชนดีขึ้น ชุมชนเข้มแข็ง สังคมเอื้ออาทร

(๓) การวิเคราะห์เพื่อพัฒนาท้องถิ่น

๓.๑ การวิเคราะห์กรอบการจัดทำยุทธศาสตร์ขององค์กรปกครองส่วนท้องถิ่น

ผลการวิเคราะห์สภาพแวดล้อม (SWOT Analysis) และศักยภาพของเทศบาลเมืองอ่างศิลาจากการศึกษาสภาพแวดล้อมของเทศบาลเมืองอ่างศิลาโดยการระดมความคิดเห็นจากทุกภาคส่วนเพื่อร่วมกันวิเคราะห์สภาพแวดล้อมทั้งในและภายนอก สามารถสรุปผลการวิเคราะห์ได้ ดังนี้

๑) การวิเคราะห์สภาพแวดล้อมภายในของเทศบาลเมืองอ่างศิลา เป็นการวิเคราะห์ศักยภาพและความพร้อมภายใน โดยมุ่งทราบถึงจุดแข็งและจุดอ่อนของเทศบาลเมืองอ่างศิลา โดยสรุปดังนี้

จุดแข็ง (Strengths)

๑. มีสถานที่ท่องเที่ยวที่มีชื่อเสียงระดับประเทศ เป็นที่รู้จักของนักท่องเที่ยว โดยมีหมู่บ้าน OTOP ต้นแบบ ตำบลอ่างศิลา ซึ่งมีสินค้าประเภทผลิตภัณฑ์ที่แปรรูปจากหิน , ผลิตภัณฑ์อาหารทะเลสดและแปรรูป , ตลาดเก่า “อ่างศิลา ๒๔๑๙” และสะพานปลาอ่างศิลา

๒. เป็นสถานที่ท่องเที่ยวที่อยู่ใกล้กรุงเทพมหานคร โดยอยู่ห่างประมาณ ๗๖.๓๘ กิโลเมตร ใช้เวลาเดินทางประมาณ ๑-๒ ชั่วโมง

๓. พื้นที่การประมงมีความอุดมสมบูรณ์ การประมง และการเพาะเลี้ยงสัตว์น้ำชายฝั่งมีศักยภาพ ทำให้ผลผลิตทางการประมงมีคุณภาพ และมีปริมาณมาก

๔. มีแหล่งท่องเที่ยวเชิงอนุรักษ์ และวัฒนธรรม คือ วัดอ่างศิลา ภาพโบราณวัดเสม็ด ศาลเจ้าหน่าจาซาไท้จื้อ พระตำหนักมหาราชและพระตำหนักราชินี

๕. มีวัฒนธรรมภูมิปัญญาท้องถิ่นที่เป็นเอกลักษณ์ เช่น ประเพณีกองข้าว ประเพณีวันสงกรานต์ - วันไหล ประเพณีตรุษจีน ประเพณีวันเข้าพรรษา

๖. มีสภาพภูมิศาสตร์ที่เอื้อต่อการส่งเสริม และพัฒนาการท่องเที่ยวเชิงอนุรักษ์ เช่น ชายหาดอ่าง-ศิลา

๗. มีการโครงสร้างพื้นฐานที่รองรับการประมง เช่น ท่าเทียบเรือ และอุตสาหกรรมต่อเนื่องอื่นๆ

๘. ข้าราชการ และเจ้าหน้าที่ของรัฐส่วนใหญ่เป็นประชาชนในพื้นที่ การโยกย้ายจึงมีน้อย ทำให้มีความต่อเนื่องของการดำเนินงานและนโยบาย

๙. ประชาชนส่วนใหญ่มีความรู้ขั้นต่ำในระดับการศึกษาภาคบังคับ ทำให้มีความตื่นตัวในการพัฒนาคุณภาพชีวิตของตน

๑๐. ทำเลที่ตั้งเหมาะสำหรับเป็นแหล่งที่อยู่อาศัย เนื่องจากอยู่ระหว่างอำเภอเมืองชลบุรีกับหาดบางแสน พร้อมทั้งมีเส้นทางคมนาคมที่เชื่อมต่อหลายเส้นทาง

จุดอ่อน (Weaknesses)

๑. งบประมาณที่ได้รับการสนับสนุนจากรัฐบาลยังไม่เพียงพอต่อการบริหารจัดการ และการพัฒนาศักยภาพทางการท่องเที่ยว จึงพัฒนาได้ไม่เต็มที่ และไม่สอดคล้องกับสภาพความเป็นจริงและความต้องการของประชาชน และนักท่องเที่ยว

๒. ต้องมีการปรับปรุงระบบโครงสร้างพื้นฐาน ระบบสาธารณูปโภค - สาธารณูปการ ระบบการจราจรและขนส่งภายใน ให้มีมาตรฐานและมีความปลอดภัย เพื่อแก้ไขปัญหาจราจร เนื่องจากเป็นเส้นทางที่ผ่านไปยังหาดบางแสน ซึ่งเป็นสถานที่ที่นักท่องเที่ยวนิยมมาพักผ่อน

๓. ยังขาดระบบการควบคุม และป้องกันรักษาความปลอดภัยในชีวิตและทรัพย์สินให้แก่ประชาชนและนักท่องเที่ยว ทำให้ประชาชน และนักท่องเที่ยว มีความรู้สึกไม่ปลอดในชีวิตและทรัพย์สิน โดยเฉพาะความปลอดภัยบนถนน และภายในที่อยู่อาศัย ซึ่งมีพื้นที่อยู่อาศัยประมาณ ๑๓ ตารางกิโลเมตร

๔. ยังขาดการนำเทคโนโลยีที่ทันสมัยทั้งในด้านระบบคอมพิวเตอร์ อุปกรณ์เครื่องมือเครื่องใช้และระบบสารสนเทศเข้ามามีส่วนร่วมในการปฏิบัติงาน และการให้บริการประชาชนและนักท่องเที่ยว

๕. ความสามารถในการขจัดมลพิษทางอากาศ เสียง และสิ่งแวดล้อม ยังมีข้อจำกัดทั้งทางด้านพื้นที่ และด้านงบประมาณ

๖. ขาดแคลนสถานที่ออกกำลังกาย สวนสาธารณะ และสถานที่จัดกิจกรรมด้านสันทนาการที่ได้มาตรฐาน และเพียงพอต่อความต้องการของประชาชน

๗. การจัดการบริการด้านสวัสดิการสังคมสำหรับผู้ด้อยโอกาสทางสังคม คนชรา และเด็กไม่สามารถดำเนินการได้ทั่วถึง อันเนื่องมาจากปัญหาขาดแคลนงบประมาณ

๘. ทรัพยากรธรรมชาติและสิ่งแวดล้อม โดยเฉพาะทรัพยากรชายฝั่งทะเลถูกทำลาย และลดลงอย่างรวดเร็ว เนื่องจากขาดการบริหารการจัดการสิ่งแวดล้อมอย่างเป็นระบบ และมีประสิทธิภาพ

๙. การบริหารจัดการให้ภาคประชาชนมีส่วนกำหนดทิศทางการพัฒนา ขาดกระบวนการมีส่วนร่วมของประชาชน การปกครองส่วนท้องถิ่นไม่เข้มแข็ง

๑๐. ผู้ประกอบการขาดศักยภาพในด้านการพัฒนาผลิตภัณฑ์ และวัตถุดิบ เพื่อนำไปสู่การสร้างมูลค่าเพิ่มของผลิตภัณฑ์ การพัฒนาบรรจุภัณฑ์ การพัฒนาด้านการตลาดและแหล่งจำหน่าย การใช้สัญลักษณ์ของผลิตภัณฑ์ และการระดมทุน

๑๑. การบริการด้านน้ำประปาไม่เพียงพอกับความต้องการ แหล่งน้ำธรรมชาติขาดแคลน คูคลองตื้นเขิน ขาดแหล่งกักเก็บน้ำผิวดิน ทำให้เกิดปัญหาภัยแล้ง และปัญหาน้ำท่วมขัง

๑๒. สถานที่ปฏิบัติงานคับแคบไม่สามารถให้บริการ และอำนวยความสะดวกให้กับประชาชนได้อย่างมีประสิทธิภาพ

๒) การวิเคราะห์สภาพแวดล้อมภายนอกของเทศบาลเมืองอ่างศิลา เป็นการวิเคราะห์สภาพแวดล้อมภายนอกของเทศบาลเมืองอ่างศิลา โดยมุ่งทราบถึงโอกาสและอุปสรรคของเทศบาลเมืองอ่างศิลาโดยสรุปเป็นภาพรวม ที่ส่งผลต่อการดำเนินงานของเทศบาลเมืองอ่างศิลา โดยสรุปผลได้ดังนี้

โอกาส (Opportunities)

๑. รัฐบาลมีนโยบายหลักที่จะส่งเสริมและสนับสนุนเมือง หรือจังหวัดที่มีศักยภาพในด้านการท่องเที่ยว

๒. พื้นที่อยู่ไม่ไกลจากท่าอากาศยานสุวรรณภูมิ ทางหลวงแผ่นดิน หมายเลข ๓ (ถนนสุขุมวิท) ซึ่งจะส่งผลต่อการพัฒนาการท่องเที่ยวโดยตรงโดยเฉพาะในด้านการคมนาคมและขนส่ง

๓. จังหวัดหรือพื้นที่โดยรอบเป็นพื้นที่ยุทธศาสตร์ในการท่องเที่ยว และการค้าในระดับภูมิภาค ซึ่งจะส่งผลต่อการพัฒนาการท่องเที่ยว

๔. ความสมบูรณ์ทางทรัพยากรธรรมชาติและสิ่งแวดล้อม และกระแสอนุรักษ์ ก่อให้เกิดโอกาสและประโยชน์เชิงอนุรักษ์จากทรัพยากรธรรมชาติ
๕. มีสถาบันการศึกษาระดับประถมศึกษา มัธยมศึกษา อาชีวศึกษา และอุดมศึกษา ทั้งในพื้นที่และพื้นที่ใกล้เคียงทำให้มีการพัฒนาคน และแรงงานที่มีคุณภาพ
๖. มีโครงการความร่วมมือแบบบูรณาการระหว่างองค์กรปกครองส่วนท้องถิ่นในเขตจังหวัดและหน่วยงานต่างๆ จึงทำให้การพัฒนา และการบริหารงานเป็นไปในทิศทางเดียวกัน และเป็นการเสริมสร้างความร่วมมือในการทำงาน และเพิ่มความเข้มแข็งให้องค์กรปกครองส่วนท้องถิ่น

อุปสรรค (Threats)

๑. มีประชากรแฝง และแรงงานต่างด้าวเข้ามาอาศัย และประกอบอาชีพอาศัยอยู่ภายในพื้นที่เป็นจำนวนมาก ก่อให้เกิดปัญหาในการบริหารจัดการ และปัญหาอาชญากรรม
๒. โครงสร้างถนนเครือข่ายเชื่อมโยง ระหว่างพื้นที่แหล่งท่องเที่ยวบริเวณใกล้เคียง ยังไม่ครอบคลุมและทั่วถึงในเขตพื้นที่ โดยเฉพาะเส้นทางเชื่อมโยงเฉพาะแห่ง หรือจุดโดยตรง เกิดปัญหาความหนาแน่นของการจราจรในช่วงเทศกาล หรือวันหยุด
๓. สถานศึกษาในพื้นที่ ยังขาดแคลนอาคารสถานที่ อาหารกลางวัน อาหารเสริม (นม) รวมทั้งอุปกรณ์เครื่องมือเครื่องใช้ที่เหมาะสมต่อการเรียนการสอน ทำให้ต้องจัดสรรงบประมาณอุดหนุนให้กับสถานศึกษา
๔. การแพร่ระบาดของยาเสพติด ซึ่งเกิดจากปัญหาครอบครัว ความรู้เท่าไม่ถึงการณ์ และประชาชนขาดความรู้ความเข้าใจ ทำให้เกิดปัญหาทางสังคม และปัญหาอาชญากรรม
๕. สถานการณ์ทางการเมือง และสภาวะทางเศรษฐกิจที่มีความไม่แน่นอน การค้า การลงทุนจากภาคเอกชนมีความเสี่ยง ส่งผลต่อการกระจายรายได้ของประชาชนที่ชะลอตัว

๓.๒ การประเมินสถานการณ์สภาพแวดล้อมภายนอกที่เกี่ยวข้อง

ในการจัดทำแผนพัฒนาท้องถิ่น (พ.ศ. ๒๕๖๖ – ๒๕๗๐) ของเทศบาลเมืองอ่างศิลานั้น ได้ทำการประเมินสถานการณ์สภาพแวดล้อมภายนอกที่เกี่ยวข้อง ซึ่งมีรายละเอียดดังนี้

๑) ด้านการพัฒนาโครงสร้างพื้นฐาน

โอกาส (Opportunity : O)

๑. ประชาชนให้การสนับสนุนยุทธศาสตร์การพัฒนาด้านโครงสร้างพื้นฐาน
๒. เขตเทศบาลเมืองอ่างศิลา ดำเนินกิจการ การบริการสาธารณะและโครงสร้างพื้นฐานที่ครอบคลุมอยู่ในเขตเทศบาล เช่น ไฟฟ้า ประปา เป็นต้น
๓. เทศบาลเมืองอ่างศิลาเป็นพื้นที่ติดชายทะเล สามารถปรับพัฒนาภูมิทัศน์เพื่อเสริมสร้างบรรยากาศที่ดีเพื่อเป็นที่พักผ่อนแก่นักท่องเที่ยว

อุปสรรค (Threat=T)

๑. ความเจริญเติบโตของเมืองที่เกิดจากการเร่งพัฒนา เช่น การก่อสร้างตึก บ้าน อาคาร ซึ่งส่งผลกระทบโดยตรงต่อชีวิตความเป็นอยู่ของประชาชน เช่น ฝุ่นละออง , มลพิษทางเสียง เป็นต้น
๒. การก่อสร้างหมู่บ้านจัดสรรบางแห่งประสบปัญหา วางท่อระบายน้ำไม่ได้มาตรฐาน มีการก่อสร้างอาคารปิดกั้นทางระบายน้ำ จึงทำให้เกิดปัญหาน้ำท่วมขังตามมา

๒) ด้านการพัฒนาสิ่งแวดล้อมและการจัดการชายฝั่งแบบบูรณาการ

โอกาส (Opportunity : O)

๑. มีทรัพยากรธรรมชาติที่สมบูรณ์และสวยงาม มีป่าชายเลนอยู่ในเขตเมือง
๒. การเป็นเมืองท่องเที่ยวทำให้มีนักท่องเที่ยวเข้ามาพัก ทำให้สามารถกระตุ้นเตือนประชาชนให้หันมาสนใจเรื่องทรัพยากรธรรมชาติและสิ่งแวดล้อมมากขึ้น เพื่อเสริมสร้าง/สนับสนุนแหล่งท่องเที่ยวให้มีสภาพสมบูรณ์ อันเป็นผลให้ประชาชนเกิดรายได้ทั้งทางตรงและทางอ้อม
๓. ได้รับความสนใจและร่วมมือจากหน่วยงานท้องถิ่นด้วยกันในการร่วมกันจัดการเกี่ยวกับสิ่งแวดล้อมของจังหวัดชลบุรี เช่น ปัญหาขยะมูลฝอย ฟื้นฟูป่าชายเลน

อุปสรรค (Threat : T)

๑. การรับภาระหนักในการรองรับปริมาณขยะในพื้นที่ การเช่าพื้นที่ในการทิ้งขยะ
๓. การเป็นศูนย์กลางความเจริญของจังหวัดในด้านต่าง ๆ ส่งผลให้เกิดผลกระทบต่อสภาพแวดล้อม เช่น ปัญหามลพิษต่าง ๆ
๔. สภาวะโลกร้อน (Global Warming) ที่ส่งผลกระทบทั่วโลก
๕. ฤดูกาลส่งผลกระทบต่อการดาเนินการฝังกลบขยะมูลฝอยโดยเฉพาะฤดูฝน เนื่องจากทำให้สภาพพื้นที่ ฝังกลบมีลักษณะลื่น รถบรรทุกขนย้ายทำงานไม่สะดวกและขยะส่งกลิ่นเหม็น

๓) ด้านการพัฒนาเศรษฐกิจ

โอกาส (Opportunity : O)

๑. เป็นศูนย์กลางความเจริญของจังหวัด มีหน่วยงานราชการ เอกชน ธนาคาร ห้างสรรพสินค้า ร้านค้า ร้านอาหาร ทำให้เกิดการสะพัดหมุนเวียนของเงินในพื้นที่ในปริมาณมาก
๒. การเป็นเมืองท่องเที่ยว ก่อให้เกิดรายได้ทั้งทางตรงและทางอ้อมแก่ประชาชนในเขตเทศบาล เมื่อนักท่องเที่ยวเข้ามาเที่ยว ไม่ว่าจะเป็นการซื้อสินค้าอุปโภคบริโภค การเข้าพักในโรงแรมและเกสท์เฮาส์ ต่างๆ เป็นต้น
๓. รัฐบาลมีนโยบายการกระตุ้นเศรษฐกิจให้ประชาชนมีรายได้มากขึ้น
๔. นโยบายรัฐบาลส่งเสริมการเพิ่มรายได้ด้านการท่องเที่ยว
๕. สอดคล้องกับยุทธศาสตร์การพัฒนาจังหวัดในด้านการท่องเที่ยว

อุปสรรค (Threat : T)

๑. สถานการณ์ของโลกและประเทศ เช่น ภาวะน้ำมันแพง ส่งผลให้สินค้ามีราคาสูงขึ้น รวมทั้งการก่อความไม่สงบ หากความรุนแรงขยายตัวจะส่งผลต่อการตัดสินใจของผู้ลงทุน
๒. ค่าครองชีพจังหวัดชลบุรีค่อนข้างสูง รวมทั้งงานคาราวานสินค้ามีมากเกินไปส่งผลต่อเศรษฐกิจของ พ่อค้าแม่ค้าในเขตเทศบาล
๓. การเข้ามาของห้างขนาดใหญ่ที่ส่งผลที่ส่งผลกระทบต่อผู้ประกอบการรายย่อยในจังหวัด
๔. การแข่งขันมีสูง โดยเฉพาะผู้ประกอบการธุรกิจการท่องเที่ยว ซึ่งมุ่งเน้นรายได้เป็นหลักมากกว่ามุ่งเน้นการบริการที่ประทับใจและนักท่องเที่ยวที่มีคุณภาพ

๔) ด้านการพัฒนาสังคม

โอกาส (Opportunity=O)

๑. มีหน่วยงานทั้งภาครัฐ เอกชน ที่มีหน้าที่เกี่ยวข้อง พร้อมในการเข้ามาประสานงานร่วมมือกันในการพัฒนาคุณภาพชีวิตและสังคมของประชาชน

๒. การกระจายอำนาจให้แก่องค์กรปกครองส่วนท้องถิ่น ช่วยให้เทศบาลสามารถดูแลด้านสุขภาพอนามัยของประชาชนได้อย่างเต็มที่และทั่วถึงมากยิ่งขึ้น

๓. มีหน่วยงานหรือสถาบันทางศาสนา อาทิ วัด มัสยิด โบสถ์คริสต์ มูลนิธิ ศาลเจ้า ในสัดส่วนที่เหมาะสมต่อประชากร ทำให้เป็นปัจจัยหลักในการพัฒนาคุณธรรม จริยธรรมของเยาวชนและประชาชน

๔. ในเขตเทศบาลมีสถาบันการศึกษาทุกระดับ ทำให้สามารถพัฒนาศักยภาพทางการศึกษาแก่เด็กเยาวชนได้อย่างทั่วถึงและมีประสิทธิภาพ

๕. เทคโนโลยีที่ทันสมัย เพิ่มโอกาสและการพัฒนาคุณภาพการศึกษาให้กับประชาชน

อุปสรรค (Threat : T)

๑. ค่าครองชีพสูง การดำเนินชีวิตของผู้มีรายได้น้อยค่อนข้างลำบาก

๒. ปัญหายาเสพติด ทำให้เกิดปัญหาสังคมที่ส่งผลกระทบต่อคุณภาพชีวิตและความเป็นอยู่

๓. การครอบงำทางวัฒนธรรมของยุคข้อมูลข่าวสารไม่ว่าจะเป็นอินเตอร์เน็ต ทีวี วิทยุ จากสื่อทั้งในและต่างประเทศ ตลอดจนค่านิยมเกี่ยวกับการบริโภคนิยมที่ส่งผลต่อวิถีชีวิตที่เปลี่ยนแปลงไปของเยาวชน และประชาชนในปัจจุบัน

๕) ด้านการพัฒนาการเมืองการบริหาร

โอกาส (Opportunity : O)

๑. การได้รับการอบรมและพัฒนาบุคลากรให้มีประสิทธิภาพต่างๆ

๒. การได้รับงบประมาณอุดหนุนจากกรมส่งเสริมการปกครองส่วนท้องถิ่นและหน่วยงานอื่น

๓. การตรวจประเมินการบริหารจัดการที่ดี (ธรรมาภิบาล) ทำให้เกิดการตื่นตัวและพัฒนาองค์กร

๔. ความก้าวหน้าทางเทคโนโลยีทำให้มีความคล่องตัวและมีประสิทธิภาพในการทำงานมากขึ้น

อุปสรรค (Threat : T)

๑. ระเบียบกฎหมาย นโยบายจากส่วนกลางในลักษณะการสั่งการจากเบื้องบนลงมา (Top Down) เป็นอุปสรรคต่อการทางานของท้องถิ่นในบางครั้ง

๒. การจัดสรรงบประมาณสนับสนุนจากรัฐบาลมีน้อยและใช้เวลาพอสมควรกว่าจะได้รับ ซึ่งเมื่อได้รับก็ล่าช้าไม่เป็นไปตามแผนระยะเวลาที่วางไว้

****

ส่วนที่ ๓
การนำแผนพัฒนาท้องถิ่นไปสู่การปฏิบัติ

แผนพัฒนาท้องถิ่น (พ.ศ. ๒๕๖๖-๒๕๗๐)
เทศบาลเมืองอ่างศิลา

การนำแผนพัฒนาท้องถิ่นไปสู่การปฏิบัติ (พ.ศ.๒๕๖๖ - ๒๕๗๐)
ของเทศบาลเมืองอ่างศิลา

ยุทธศาสตร์การพัฒนาและแผนงาน

ที่	ยุทธศาสตร์	ด้าน	แผนงาน	หน่วยงานรับผิดชอบหลัก	หน่วยงานสนับสนุน
๑.	ด้านการพัฒนาโครงสร้างพื้นฐาน	ด้านบริหารชุมชนและสังคม ด้านการเศรษฐกิจ	- แผนงานศาสนาวัฒนธรรมและนันทนาการ -แผนงานอุตสาหกรรมและการโยธา	- กองการศึกษา - กองช่าง	-
๒.	ด้านการพัฒนาสิ่งแวดล้อมและการจัดการชายฝั่ง	ด้านบริการชุมชนและสังคม ด้านการเศรษฐกิจ	-แผนงานเคหะชุมชน -แผนงานศาสนาวัฒนธรรมและนันทนาการ -แผนงานการเกษตร	- กองสาธารณสุขฯ - กองการศึกษา - กองสาธารณสุขฯ	-
๓.	ด้านการพัฒนาเศรษฐกิจ	ด้านบริการชุมชนและสังคม	- แผนงานสังคมสงเคราะห์ - แผนงานการสาธารณสุขฯ - แผนงานการศึกษา	- สำนักปลัดฯ - กองสาธารณสุขฯ - กองการศึกษา	-
๔.	ด้านการพัฒนาสังคม	ด้านบริการชุมชนและสังคม	-แผนงานการศึกษา -แผนงานการสาธารณสุขฯ -แผนงานสังคมสงเคราะห์ -แผนงานการศาสนาวัฒนธรรมและนันทนาการ -แผนงานงบกลาง	- สำนักปลัดฯ - กองสาธารณสุขฯ - สำนักปลัดฯ - กองการศึกษา - สำนักปลัดฯ	-

การนำแผนพัฒนาท้องถิ่นไปสู่การปฏิบัติ (พ.ศ.๒๕๖๖ - ๒๕๗๐)
ของเทศบาลเมืองอ่างศิลา

ยุทธศาสตร์การพัฒนาและแผนงาน

ที่	ยุทธศาสตร์	ด้าน	แผนงาน	หน่วยงานรับผิดชอบหลัก	หน่วยงานสนับสนุน
๕.	ด้านการพัฒนาการเมือง	ด้านบริหารทั่วไป	- แผนงานศาสนาวัฒนธรรมและนันทนาการ -แผนงานงบกลาง -แผนงานการรักษาความสงบภายใน	- สำนักปลัดฯ - กองยุทธศาสตร์และงบประมาณ - กองการเจ้าหน้าที่ - สำนักปลัดฯ	-
รวม	**๕**	**๔**	**๑๐**	**๖**	-

๒. บัญชีโครงการพัฒนาท้องถิ่น

แบบ ผ. ๐๑

บัญชีสรุปโครงการพัฒนา
แผนพัฒนาท้องถิ่น (พ.ศ. ๒๕๖๖ - ๒๕๗๐)
เทศบาลเมืองอ่างศิลา

ยุทธศาสตร์	ปี ๒๕๖๖		ปี ๒๕๖๗		ปี ๒๕๖๘		ปี ๒๕๖๙		ปี ๒๕๗๐		รวม ๕ ปี	
	จำนวนโครงการ	งบประมาณ (บาท)	จำนวนโครงการ	งบประมาณ (บาท)	จำนวนโครงการ	งบประมาณ (บาท)	จำนวนโครงการ	งบประมาณ (บาท)	จำนวนโครงการ	งบประมาณ (บาท)	จำนวนโครงการ	งบประมาณ (บาท)
๑) ยุทธศาสตร์ด้านการพัฒนาโครงสร้างพื้นฐาน												
๒.๖ แผนงานศาสนาวัฒนธรรมและนันทนาการ	๑	๕๐๐,๐๐๐	๑	๑,๐๐๐,๐๐๐	-	-	-	-	-	-	๒	๑,๕๐๐,๐๐๐
๓.๑ แผนงานอุตสาหกรรมและการโยธา	๙	๘,๗๙๙,๐๐๐	๑๐	๒๖,๙๘๑,๐๐๐	๒	๒,๙๔๐,๐๐๐	๕	๒๒,๔๕๐,๐๐๐	๕	๙๙,๐๕๐,๐๐๐	๓๑	๑๖๐,๒๒๐,๐๐๐
รวม	**๑๐**	**๙,๒๙๙,๐๐๐**	**๑๑**	**๒๗,๙๘๑,๐๐๐**	**๒**	**๒,๙๔๐,๐๐๐**	**๕**	**๒๒,๔๕๐,๐๐๐**	**๕**	**๙๙,๐๕๐,๐๐๐**	**๓๓**	**๑๖๑,๗๒๐,๐๐๐**
๒) ยุทธศาสตร์ด้านการพัฒนาสิ่งแวดล้อมและ												
การจัดการชายฝั่งแบบบูรณาการ												
๒.๔ แผนงานเคหะและชุมชน	๖	๓๔,๙๗๖,๐๐๐	๖	๓๔,๙๗๖,๐๐๐	๖	๓๔,๙๗๖,๐๐๐	๖	๓๔,๙๗๖,๐๐๐	๖	๓๔,๙๙๖,๐๐๐	๓๐	๑๗๔,๙๐๐,๐๐๐
๒.๖ แผนงานศาสนาวัฒนธรรมและนันทนาการ	๑	๓๐๐,๐๐๐	๑	๓๐๐,๐๐๐	๑	๓๐๐,๐๐๐	๑	๓๐๐,๐๐๐	๑	๓๐๐,๐๐๐	๕	๑,๕๐๐,๐๐๐
๓.๒ แผนงานการเกษตร	๒	๑๒๐,๐๐๐	๒	๑๒๐,๐๐๐	๒	๑๒๐,๐๐๐	๒	๑๒๐,๐๐๐	๒	๑๒๐,๐๐๐	๑๐	๖๐๐,๐๐๐
รวม	**๙**	**๓๕,๓๙๖,๐๐๐**	**๘**	**๓๕,๐๙๖,๐๐๐**	**๘**	**๓๕,๐๙๖,๐๐๐**	**๘**	**๓๕,๐๙๖,๐๐๐**	**๘**	**๓๕,๑๑๖,๐๐๐**	**๔๕**	**๑๗๗,๐๐๐,๐๐๐**
๔) ยุทธศาสตร์ด้านการพัฒนาสังคม												
๒.๑ แผนงานการศึกษา	๑๔	๑๐,๒๖๘,๓๙๐	๑๔	๑๐,๒๖๘,๔๔๐	๑๔	๑๐,๒๖๘,๔๔๐	๑๔	๑๐,๒๖๘,๔๔๐	๑๔	๑๐,๒๖๘,๔๔๐	๗๐	๑๐,๒๖๘,๔๔๐
๒.๒ แผนงานสาธารณสุข	๔	๓,๐๘๑,๔๔๐	๔	๓,๐๘๑,๔๔๐	๔	๓,๐๘๑,๔๔๐	๔	๓,๐๘๑,๔๔๐	๔	๓,๐๘๑,๔๔๐	๒๐	๑๕,๔๐๗,๒๐๐
๒.๓ แผนงานสังคมสงเคราะห์	๑	๑๓๐,๐๐๐	๑	๑๓๐,๐๐๐	๑	๑๓๐,๐๐๐	๑	๑๓๐,๐๐๐	๑	๑๓๐,๐๐๐	๕	๖๕๐,๐๐๐
๒.๖ แผนงานการศาสนาวัฒนธรรมและนันทนาการ	๔	๔๐๐,๐๐๐	๔	๔๐๐,๐๐๐	๖	๒,๔๐๐,๐๐๐	๔	๔๐๐,๐๐๐	๔	๔๐๐,๐๐๐	๒๒	๔,๐๐๐,๐๐๐
๔.๑ แผนงานงบกลาง	๓	๔๗,๗๒๐,๐๐๐	๓	๔๗,๗๒๐,๐๐๐	๓	๔๗,๗๒๐,๐๐๐	๓	๔๗,๗๒๐,๐๐๐	๓	๔๗,๗๒๐,๐๐๐	๑๕	๒๓๘,๖๐๐,๐๐๐
รวม	**๒๖**	**๖๑,๕๙๙,๘๓๐**	**๒๖**	**๖๑,๕๙๙,๘๘๐**	**๒๘**	**๖๓,๕๙๙,๘๘๐**	**๒๖**	**๖๑,๕๙๙,๘๘๐**	**๒๖**	**๖๑,๕๙๙,๘๘๐**	**๑๓๒**	**๒๖๘,๙๒๕,๖๔๐**
๕) ยุทธศาสตร์ด้านการพัฒนาการเมือง-การบริหาร												
๑.๑ แผนงานบริหารงานทั่วไป	๑๙	๕๐๖๕๔๐๐.๐๐	๑๙	๕๐๖๕๔๐๐	๑๙	๕,๐๖๕,๔๐๐	๑๙	๕,๐๖๕,๔๐๐	๑๙	๕,๐๖๕,๔๐๐	๙๕	๒๕,๓๒๗,๐๐๐
๑.๒ แผนงานการรักษาความสงบภายใน	๘	๑,๔๐๕,๐๐๐	๘	๑,๔๐๕,๐๐๐	๘	๑,๔๐๕,๐๐๐	๘	๑,๔๐๕,๐๐๐	๘	๑,๔๐๕,๐๐๐	๔๐	๗,๐๒๕,๐๐๐
๒.๖ แผนงานศาสนาวัฒนธรรมและนันทนาการ	๑	๒๐๐,๐๐๐	-	-	-	-	-	-			๑	๒๐๐,๐๐๐
๔.๑ แผนงานงบกลาง	๑	๓๐๐,๐๐๐	๑	๓๐๐,๐๐๐	๑	๓๐๐,๐๐๐	๑	๓๐๐,๐๐๐	๑	๓๐๐,๐๐๐	๕	๑,๕๐๐,๐๐๐
รวม	**๒๙**	**๖,๙๗๐,๔๐๐**	**๒๘**	**๖,๗๗๐,๔๐๐**	**๒๘**	**๖,๗๗๐,๔๐๐**	**๒๘**	**๖,๗๗๐,๔๐๐**	**๒๘**	**๖,๗๗๐,๔๐๐**	**๑๔๑**	**๓๔,๐๕๒,๐๐๐**
รวมทั้งสิ้น	**๗๔**	**๑๑๓,๒๖๕,๒๓๐**	**๗๓**	**๑๓๑,๔๔๗,๒๘๐**	**๖๖**	**๑๐๘,๔๐๖,๒๘๐**	**๖๗**	**๑๒๕,๙๑๖,๒๘๐**	**๖๗**	**๒๐๒,๕๓๖,๒๘๐**	**๓๕๑**	**๖๔๑,๖๙๗,๖๔๐**

๒. บัญชีโครงการพัฒนาท้องถิ่น

แบบ ผ.๐๒

รายละเอียดโครงการพัฒนา

แผนพัฒนาท้องถิ่น (พ.ศ.๒๕๖๖ - ๒๕๗๐)

เทศบาลเมืองอ่างศิลา

ก. ยุทธศาสตร์จังหวัดชลบุรี ยุทธศาสตร์ที่ ๔

ข. ยุทธศาสตร์การพัฒนาขององค์กรปกครองส่วนท้องถิ่นในเขตจังหวัดชลบุรี ยุทธศาสตร์ที่ ๑

๑. ยุทธศาสตร์ด้านการพัฒนาโครงสร้างพื้นฐาน

๒.๖ แผนงานศาสนาวัฒนธรรมและนันทนาการ

ที่	โครงการ	วัตถุประสงค์	เป้าหมาย (ผลผลิตของโครงการ)	งบประมาณ					ตัวชี้วัด (KPI)	ผลที่คาดว่าจะได้รับ	หน่วยงานรับผิดชอบหลัก
				๒๕๖๖ (บาท)	๒๕๖๗ (บาท)	๒๕๖๘ (บาท)	๒๕๖๙ (บาท)	๒๕๗๐ (บาท)			
๑	โครงการก่อสร้าง	เพื่อเป็นการระบายน้ำ	ก่อสร้างรางระบายน้ำ	-	๑,๐๐๐,๐๐๐	-	-	-	๑ โครงการ	บริเวณโดยรอบ	ศษ.
	รางระบายน้ำรูปตัวยู	โดยรอบพิพิธภัณฑ์	ตัวยู โดยรอบพิพิธภัณฑ์		(งบ อปท.)					พิพิธภัณฑ์เฉลิม	
	โดยรอบพิพิธภัณฑ์	เฉลิมพระเกียรติ	เฉลิมพระเกียรติ ๗๒							พระเกียคติ ๗๒	
	เฉลิมพระเกียรติ ๗๒	๗๒ พรรษามหาราช	พรรษามหาราช ขนาด							พรรษามหาราช	
	พรรษามหาราช		๐.๓๐ เมตร ลึก ๐.๓๐							ไม่มีน้ำท่วมขัง	
			เมตร ไม่น้อยกว่า							สร้างความ	
			๓๐๐ เมตร							ปลอดภัย	
										ให้แก่ประชาชน	

๒. บัญชีโครงการพัฒนาท้องถิ่น

แบบ ผ.๐๒

รายละเอียดโครงการพัฒนา

แผนพัฒนาท้องถิ่น (พ.ศ.๒๕๖๖ - ๒๕๗๐)

เทศบาลเมืองอ่างศิลา

ก. ยุทธศาสตร์จังหวัดชลบุรี ยุทธศาสตร์ที่ ๔

ข. ยุทธศาสตร์การพัฒนาขององค์กรปกครองส่วนท้องถิ่นในเขตจังหวัดชลบุรี ยุทธศาสตร์ที่ ๑

๑. ยุทธศาสตร์ด้านการพัฒนาโครงสร้างพื้นฐาน

๒.๖ แผนงานศาสนาวัฒนธรรมและนันทนาการ

ที่	โครงการ	วัตถุประสงค์	เป้าหมาย (ผลผลิตของโครงการ)	งบประมาณ					ตัวชี้วัด (KPI)	ผลที่คาดว่าจะได้รับ	หน่วยงานรับผิดชอบหลัก
				๒๕๖๖ (บาท)	๒๕๖๗ (บาท)	๒๕๖๘ (บาท)	๒๕๖๙ (บาท)	๒๕๗๐ (บาท)			
๒	โครงการขยายเขต	เพื่อขยายเขตท่อเมน	ขยายท่อเมนประปา	๕๐๐,๐๐๐	-	-	-	-	มีการเดินท่อ	ระบบการจ่าย	ศษ.
	ประปาพิพิธภัณฑ์เฉลิม	ประปาให้เป็นไปตาม	ให้มีขนาดท่อส่งน้ำ	(งบ อปท.)					จากเมนประปา	น้ำประปามี	
	๗๒ พรรษามหาราช	มาตรฐานของการ	ประปาขนาดใหญ่ขึ้น						ให้มีขนาดที่	ปริมาณน้ำที่	
	(ขนาดเป็นตามมาตรฐาน	ประปาส่วนภูมิภาค							ใหญ่ขึ้น ๑	มากขึ้นเพียง	
	ของการประปาส่วน								โครงการ	พอกับการจ่าย	
	ภูมีภาค									เข้าระบบน้ำภาย	
										ในพิพิธภัณฑ์ฯ	

๒. บัญชีโครงการพัฒนาท้องถิ่น

แบบ ผ.๐๒

รายละเอียดโครงการพัฒนา

แผนพัฒนาท้องถิ่น (พ.ศ.๒๕๖๖ - ๒๕๗๐)

เทศบาลเมืองอ่างศิลา

ก. ยุทธศาสตร์จังหวัดชลบุรี ยุทธศาสตร์ที่ ๔ ยกระดับประสิทธิภาพการบริหารจัดการภาครัฐ เทคโนโลยี โครงสร้างพื้นฐาน โครงข่ายคมนาคมรองรับเขตพัฒนาพิเศษภาคตะวันออก

ข. ยุทธศาสตร์การพัฒนาขององค์กรปกครองส่วนท้องถิ่นในเขตจังหวัดชลบุรี ยุทธศาสตร์ที่ ๑

๑. ยุทธศาสตร์ด้านการพัฒนาโครงสร้างพื้นฐาน

๓.๑ แผนงานอุตสาหกรรมและการโยธา

ที่	โครงการ	วัตถุประสงค์	เป้าหมาย (ผลผลิตของโครงการ)	งบประมาณ					ตัวชี้วัด (KPI)	ผลที่คาดว่าจะได้รับ	หน่วยงานรับผิดชอบหลัก
				๒๕๖๖ (บาท)	๒๕๖๗ (บาท)	๒๕๖๘ (บาท)	๒๕๖๙ (บาท)	๒๕๗๐ (บาท)			
๑	โครงการก่อสร้างถนน	เพื่อให้ประชาชนได้	กว้างตั้งแต่ ๔.๐๐-๕.๐๐	-	๗๐๐,๐๐๐	-	-	-	๖๗๕ ตร.ม.	-ประชาชนได้รับ	กช
	คอนกรีตเสริมเหล็ก	มีถนนใช้ใน	เมตร หนา ๐.๑๕		(งบ อปท.)					ความสะดวกในการ	
	พร้อมท่อระบายน้ำ	การสัญจรอย่าง	เมตร ยาว ๑๕๐ เมตร							คมนาคม	
	บริเวณแยกซอยบุญอารีย์	สะดวกและปลอด	พร้อมก่อสร้างท่อ							-แก้ไขปัญหาน้ำ	
	(เสม็ด-อ่างศิลา ๗)	ภัยยิ่งขึ้น	ระบายน้ำคอนกรีต							ท่วมขัง	
	(ชุมชนบ้านไร่ถั่ว) ม.๓		เสริมเหล็กขนาดเส้น								
	ต.เสม็ด		ผ่านศูนย์กลาง ๐.๖๐								
			เมตร พร้อมบ่อพัก								
			ความยาวรวม ๑๕๐								
			เมตร คิดเป็นพื้นที่								
			ดำเนินการทั้งหมด								
			ไม่น้อยกว่า ๖๗๕ ตร.ม.								
			รายละเอียดตามแบบ								
			แปลนเทศบาลฯ								

๒. บัญชีโครงการพัฒนาท้องถิ่น

แบบ ผ.๐๒

รายละเอียดโครงการพัฒนา

แผนพัฒนาท้องถิ่น (พ.ศ.๒๕๖๖ - ๒๕๗๐)

เทศบาลเมืองอ่างศิลา

ก. ยุทธศาสตร์จังหวัดชลบุรี ยุทธศาสตร์ที่ ๔ ยกระดับประสิทธิภาพการบริหารจัดการภาครัฐ เทคโนโลยี โครงสร้างพื้นฐาน โครงข่ายคมนาคมรองรับเขตพัฒนาพิเศษภาคตะวันออก

ข. ยุทธศาสตร์การพัฒนาขององค์กรปกครองส่วนท้องถิ่นในเขตจังหวัดชลบุรี ยุทธศาสตร์ที่ ๑

๑. ยุทธศาสตร์ด้านการพัฒนาโครงสร้างพื้นฐาน

๓.๑ แผนงานอุตสาหกรรมและการโยธา

ที่	โครงการ	วัตถุประสงค์	เป้าหมาย (ผลผลิตของโครงการ)	งบประมาณ					ตัวชี้วัด (KPI)	ผลที่คาดว่าจะได้รับ	หน่วยงานรับผิดชอบหลัก
				๒๕๖๖ (บาท)	๒๕๖๗ (บาท)	๒๕๖๘ (บาท)	๒๕๖๙ (บาท)	๒๕๗๐ (บาท)			
๒	โครงการก่อสร้างถนน	เพื่อให้ประชาชนได้	ช่วงที่ ๑ กว้างตั้งแต่	-	๑,๑๕๐,๐๐๐	-	-	-	๑,๑๑๑ ตร.ม.	-ประชาชนได้รับ	กช
	คอนกรีตเสริมเหล็ก	มีถนนใช้ใน	๒.๐๐-๕.๐๐ เมตร		(งบ อปท.)					ความสะดวกใน	
	พร้อมท่อระบายน้ำ	การสัญจรอย่าง	หนา ๐.๑๕ เมตร ยาว							การคมนาคม	
	บริเวณแยกซอยบุญอารีย์	สะดวกและปลอด	๒๙๐ เมตร พร้อมก่อ							-แก้ไขปัญหาน้ำ	
	(เสม็ด-อ่างศิลา ๗)	ภัยยิ่งขึ้น	สร้างท่อระบายน้ำ							ท่วมขัง	
	(ชุมชนบ้านหัวโพรง)		คอนกรีตเสริมเหล็ก								
	ม. ๕ ต.เสม็ด		ขนาดเส้นผ่านศูนย์กลาง								
			๐.๖๐ เมตร พร้อมบ่อพัก								
			ความยาวรวม ๒๙๐								
			เมตร คิดเป็นพื้นที่								
			ดำเนินการทั้งหมด								
			ไม่น้อยกว่า ๑,๐๑๕ ต.ร.ม.								
			ช่วงที่ ๒ กว้าง ๓ เมตร								
			หนา ๐.๑๕ เมตร ยาว								
			๓๒ เมตร พร้อมก่อสร้าง								
			ท่อระบายน้ำคอนกรีต								

ค

๒. บัญชีโครงการพัฒนาท้องถิ่น

แบบ ผ.๐๒

รายละเอียดโครงการพัฒนา

แผนพัฒนาท้องถิ่น (พ.ศ.๒๕๖๖ - ๒๕๗๐)

เทศบาลเมืองอ่างศิลา

ก. ยุทธศาสตร์จังหวัดชลบุรี ยุทธศาสตร์ที่ ๔ ยกระดับประสิทธิภาพการบริหารจัดการภาครัฐ เทคโนโลยี โครงสร้างพื้นฐาน โครงข่ายคมนาคมรองรับเขตพัฒนาพิเศษภาคตะวันออก

ข. ยุทธศาสตร์การพัฒนาขององค์กรปกครองส่วนท้องถิ่นในเขตจังหวัดชลบุรี ยุทธศาสตร์ที่ ๑

๑. ยุทธศาสตร์ด้านการพัฒนาโครงสร้างพื้นฐาน

๓.๑ แผนงานอุตสาหกรรมและการโยธา

ที่	โครงการ	วัตถุประสงค์	เป้าหมาย (ผลผลิตของโครงการ)	งบประมาณ					ตัวชี้วัด (KPI)	ผลที่คาดว่าจะได้รับ	หน่วยงานรับผิดชอบหลัก
				๒๕๖๖ (บาท)	๒๕๖๗ (บาท)	๒๕๖๘ (บาท)	๒๕๖๙ (บาท)	๒๕๗๐ (บาท)			
			เสริมเหล็กขนาดเส้น								
			ผ่านศูนย์กลาง ๐.๖๐								
			เมตร พร้อมบ่อพัก								
			ความยาวรวม ๓๒								
			เมตร คิดเป็นพื้นที่								
			ดำเนินการทั้งหมด								
			ไม่น้อยกว่า ๙๖ ตร.ม.								
			รายละเอียดตามแบบ								
			แปลนเทศบาลฯ								

๒. บัญชีโครงการพัฒนาท้องถิ่น

แบบ ผ.๐๒

รายละเอียดโครงการพัฒนา

แผนพัฒนาท้องถิ่น (พ.ศ.๒๕๖๖ - ๒๕๗๐)

เทศบาลเมืองอ่างศิลา

ก. ยุทธศาสตร์จังหวัดชลบุรี ยุทธศาสตร์ที่ ๔ ยกระดับประสิทธิภาพการบริหารจัดการภาครัฐ เทคโนโลยี โครงสร้างพื้นฐาน โครงข่ายคมนาคมรองรับเขตพัฒนาพิเศษภาคตะวันออก

ข. ยุทธศาสตร์การพัฒนาขององค์กรปกครองส่วนท้องถิ่นในเขตจังหวัดชลบุรี ยุทธศาสตร์ที่ ๑

๑. ยุทธศาสตร์ด้านการพัฒนาโครงสร้างพื้นฐาน

๓.๑ แผนงานอุตสาหกรรมและการโยธา

ที่	โครงการ	วัตถุประสงค์	เป้าหมาย (ผลผลิตของโครงการ)	งบประมาณ					ตัวชี้วัด (KPI)	ผลที่คาดว่าจะได้รับ	หน่วยงานรับผิดชอบหลัก
				๒๕๖๖ (บาท)	๒๕๖๗ (บาท)	๒๕๖๘ (บาท)	๒๕๖๙ (บาท)	๒๕๗๐ (บาท)			
๓	โครงการก่อสร้างถนน	เพื่อให้ประชาชนได้	กว้างตั้งแต่ ๕.๐๐-๘.๐๐	-	๒,๗๐๐,๐๐๐	-	-	-	๒,๖๙๗ ตร.ม.	-ประชาชนได้	กช
	คอนกรีตเสริมเหล็ก	มีถนนใช้ใน	เมตร หนา ๐.๑๕ เมตร		(งบ อปท.)					รับความสะดวก	
	พร้อมท่อระบายน้ำ	การสัญจรอย่าง	ยาว ๔๑๕ เมตร พร้อม							ในการคมนาคม	
	บริเวณหลังอู่	สะดวกและปลอด	ท่อระบายน้ำคอนกรีต							-แก้ไขปัญหา	
	เพขรการาจ	ภัยยิ่งขึ้น	เสริมเหล็ก ขนาดเส้น							น้ำท่วมขัง	
	(ชุมชนบ้านเสม็ดนอก)		ผ่านศูนย์กลาง ๐.๖๐								
	ม.๖ ต.เสม็ด		เมตร พร้อมบ่อพัก								
			ความยาวรวม ๔๑๕								
			เมตร คิดเป็นพื้นที่								
			ดำเนินการทั้งหมด								
			ไม่น้อยกว่า ๒,๖๙๗								
			ตร.ม. รายละเอียดตาม								
			แบบแปลนเทศบาลฯ								

๒. บัญชีโครงการพัฒนาท้องถิ่น

แบบ ผ.๐๒

รายละเอียดโครงการพัฒนา

แผนพัฒนาท้องถิ่น (พ.ศ.๒๕๖๖ - ๒๕๗๐)

เทศบาลเมืองอ่างศิลา

ก. ยุทธศาสตร์จังหวัดชลบุรี ยุทธศาสตร์ที่ ๔ ยกระดับประสิทธิภาพการบริหารจัดการภาครัฐ เทคโนโลยี โครงสร้างพื้นฐาน โครงข่ายคมนาคมรองรับเขตพัฒนาพิเศษภาคตะวันออก

ข. ยุทธศาสตร์การพัฒนาขององค์กรปกครองส่วนท้องถิ่นในเขตจังหวัดชลบุรี ยุทธศาสตร์ที่ ๑

๑. ยุทธศาสตร์ด้านการพัฒนาโครงสร้างพื้นฐาน

๓.๑ แผนงานอุตสาหกรรมและการโยธา

ที่	โครงการ	วัตถุประสงค์	เป้าหมาย (ผลผลิตของโครงการ)	งบประมาณ					ตัวชี้วัด (KPI)	ผลที่คาดว่าจะได้รับ	หน่วยงานรับผิดชอบหลัก
				๒๕๖๖ (บาท)	๒๕๖๗ (บาท)	๒๕๖๘ (บาท)	๒๕๖๙ (บาท)	๒๕๗๐ (บาท)			
๔	โครงการก่อสร้างสะพาน	เพื่อให้ประชาชนได้	ก่อสร้างสะพานทางเดิน	-	-	-	-	๔๐๐,๐๐๐	๔๘	-ประชาชนได้รับ	กช
	ทางเท้าคอนกรีตเสริม	สะดวกและปลอดภัย	เท้าคอนกรีตเสริมเหล็ก					(งบ อปท.)	ตร.ม.	รับความสะดวก	
	เหล็กบริเวณซอยข้าง	ในการสัญจร	กว้างตั้งแต่ ๑.๐๐-๑.๕๐							และมีความ	
	บ้านเลขที่ ๑๒/๑		เมตร ยาว ๓๙.๐๐ เมตร							ปลอดภัยยิ่งขึ้น	
	(ซอยบ้านทิดเปี๊ยก)		หนา ๐.๑๐ เมตร (รวม								
	ม.๓ ต.อ่างศิลา		แผ่นพื้น) พร้อมก่อ								
			สร้างท่อระบายน้ำ								
			คอนกรีตเสริมเหล็ก								
			ขนาดเส้นผ่าศูนย์กลาง								
			๐.๔๐ เมตร ยาว ๓๕.๐๐								
			เมตร รวมบ่อพัก คิดเป็น								
			พื้นที่ดำเนินการทั้งหมด								
			ไม่น้อยกว่า ๔๘ ตร.ม.								
			รายละเอียดตามแบบ								
			แปลนเทศบาลฯ								

๒. บัญชีโครงการพัฒนาท้องถิ่น

แบบ ผ.๐๒

รายละเอียดโครงการพัฒนา

แผนพัฒนาท้องถิ่น (พ.ศ.๒๕๖๖ - ๒๕๗๐)

เทศบาลเมืองอ่างศิลา

ก. ยุทธศาสตร์จังหวัดชลบุรี ยุทธศาสตร์ที่ ๔ ยกระดับประสิทธิภาพการบริหารจัดการภาครัฐ เทคโนโลยี โครงสร้างพื้นฐาน โครงข่ายคมนาคมรองรับเขตพัฒนาพิเศษภาคตะวันออก

ข. ยุทธศาสตร์การพัฒนาขององค์กรปกครองส่วนท้องถิ่นในเขตจังหวัดชลบุรี ยุทธศาสตร์ที่ ๑

๑. ยุทธศาสตร์ด้านการพัฒนาโครงสร้างพื้นฐาน

๓.๑ แผนงานอุตสาหกรรมและการโยธา

ที่	โครงการ	วัตถุประสงค์	เป้าหมาย (ผลผลิตของโครงการ)	งบประมาณ					ตัวชี้วัด (KPI)	ผลที่คาดว่าจะได้รับ	หน่วยงานรับผิดชอบหลัก
				๒๕๖๖ (บาท)	๒๕๖๗ (บาท)	๒๕๖๘ (บาท)	๒๕๖๙ (บาท)	๒๕๗๐ (บาท)			
๕	โครงการก่อสร้างท่อ	เพื่อให้ประชาชนได้	ก่อสร้างท่อระบายน้ำ	-	-	-	-	๓๗,๐๐๐,๐๐๐	๑๑,๗๐๐	แก้ไขปัญหาน้ำ	กช
	ระบายน้ำเหลี่ยม ขนาด	มีถนนสำหรับใช้ในการ	เหลี่ยมคอนกรีตเสริม					(งบ อปท.)	ตร.ม.	ท่วมขังในพื้นที่	
	๑.๒๐x๑.๒๐ เมตร	คมนาคมอย่างสะดวก	เหล็ก ขนาด ๑.๒๐x								
	(ช่วงสุขุมวิท-ถนนมิตร	และรวดเร็วยิ่งขึ้น	๑.๒๐ เมตร ยาว								
	สัมพันธ์) บริเวณซอย	และเพื่อให้การระบาย	๔,๖๘๐ เมตร (รวม								
	๑๘ ถนนมิตรสัมพันธ์	น้ำในพื้นที่มีการไหล	๒ ฝั่ง) รวมบ่อพักพร้อม								
	(ชุมชนบ้านเสม็ดใน	ผ่านได้ดียิ่งขึ้น	ซ่อมแซมผิวจราจร								
	ม.๔ ตเสม็ด)		คอนกรีตเสริมเหล็ก								
	(ชุมชนบ้านเสม็ดนอก		กว้าง ๒.๕๐ เมตร ยาว								
	ม. ๖ ต.เสม็ด)		๔,๖๘๐ เมตร หนา								
	(ชุมชนบ้านหนองยี่พร้า		๐.๑๕ เมตร คิดเป็น								
	ม.๔ ต.บ้านปึก)		พื้นที่ดำเนินการทั้ง								
	(ชุมชนบ้านหนองเพชร		หมดไม่น้อยกว่า								
	ม. ๖ ต.บ้านปึก)		๑๑,๗๐๐ ตร.ม.								
			รายละเอียดตามแบบ								
			แปลนเทศบาลฯ								

๒. บัญชีโครงการพัฒนาท้องถิ่น

แบบ ผ.๐๒

รายละเอียดโครงการพัฒนา

แผนพัฒนาท้องถิ่น (พ.ศ.๒๕๖๖ - ๒๕๗๐)

เทศบาลเมืองอ่างศิลา

ก. ยุทธศาสตร์จังหวัดชลบุรี ยุทธศาสตร์ที่ ๔ ยกระดับประสิทธิภาพการบริหารจัดการภาครัฐ เทคโนโลยี โครงสร้างพื้นฐาน โครงข่ายคมนาคมรองรับเขตพัฒนาพิเศษภาคตะวันออก

ข. ยุทธศาสตร์การพัฒนาขององค์กรปกครองส่วนท้องถิ่นในเขตจังหวัดชลบุรี ยุทธศาสตร์ที่ ๑

๑. ยุทธศาสตร์ด้านการพัฒนาโครงสร้างพื้นฐาน

๓.๑ แผนงานอุตสาหกรรมและการโยธา

ที่	โครงการ	วัตถุประสงค์	เป้าหมาย (ผลผลิตของโครงการ)	งบประมาณ					ตัวชี้วัด (KPI)	ผลที่คาดว่าจะได้รับ	หน่วยงานรับผิดชอบหลัก
				๒๕๖๖ (บาท)	๒๕๖๗ (บาท)	๒๕๖๘ (บาท)	๒๕๖๙ (บาท)	๒๕๗๐ (บาท)			
๖	โครงการก่อสร้างถนน	เพื่อให้ประชาชนได้	ก่อสร้างถนนคอนกรีต	-	-	๗๔๐,๐๐๐	-	-	๖๘๒	ประชาชนได้รับ	กช
	คอนกรีตเสริมเหล็ก	มีถนนใช้ใน	เสริมเหล็ก กว้างตั้งแต่			(งบ อปท.)			ตร.ม.	ความสะดวก	
	พร้อมท่อระบายน้ำ	การสัญจรอย่าง	๕.๐๐-๖.๐๐ เมตร ยาว							ในการคมนาคม	
	รวมบ่อพัก บริเวณ	สะดวกและปลอด	๑๒๔.๐๐ เมตร หนา							แก้ไขปัญหาน้ำ	
	ปลายสะพานข้าม	ภัยยิ่งขึ้น	๐.๑๕ เมตร พร้อมก่อ							ท่วมขังในพื้นที่	
	แยกมิตรสัมพันธ์		สร้างท่อระบายน้ำ								
	ถนนข้าวหลามไป		คอนกรีตเสริมเหล็ก								
	ทางถนนสุขุมวิท		ขนาดเส้นผ่าศูนย์								
	(ชุมชนบ้านสวน		กลาง ๐.๖๐ เมตร ยาว								
	หมาก ม.๕ ต.บ้านปึก)		๑๒๔ เมตร รวมบ่อพัก								
			คิดเป็นพื้นที่ดำเนินการ								
			ทั้งหมดไม่น้อยกว่า								
			๖๘๒ ตร.ม.								
			รายละเอียดตามแบบ								
			แปลนเทศบาลฯ								

๒. บัญชีโครงการพัฒนาท้องถิ่น

แบบ ผ.๐๒

รายละเอียดโครงการพัฒนา

แผนพัฒนาท้องถิ่น (พ.ศ.๒๕๖๖ - ๒๕๗๐)

เทศบาลเมืองอ่างศิลา

ก. ยุทธศาสตร์จังหวัดชลบุรี ยุทธศาสตร์ที่ ๔ ยกระดับประสิทธิภาพการบริหารจัดการภาครัฐ เทคโนโลยี โครงสร้างพื้นฐาน โครงข่ายคมนาคมรองรับเขตพัฒนาพิเศษภาคตะวันออก

ข. ยุทธศาสตร์การพัฒนาขององค์กรปกครองส่วนท้องถิ่นในเขตจังหวัดชลบุรี ยุทธศาสตร์ที่ ๑

๑. ยุทธศาสตร์ด้านการพัฒนาโครงสร้างพื้นฐาน

๓.๑ แผนงานอุตสาหกรรมและการโยธา

ที่	โครงการ	วัตถุประสงค์	เป้าหมาย (ผลผลิตของโครงการ)	งบประมาณ					ตัวชี้วัด (KPI)	ผลที่คาดว่าจะได้รับ	หน่วยงานรับผิดชอบหลัก
				๒๕๖๖ (บาท)	๒๕๖๗ (บาท)	๒๕๖๘ (บาท)	๒๕๖๙ (บาท)	๒๕๗๐ (บาท)			
๗	โครงการก่อสร้างถนน	เพื่อให้ประชาชนได้	ก่อสร้างถนนหินคลุก	-	๘๓๐,๐๐๐	-	-	-	๒,๒๑๔	ประชาชนได้	กช
	หินคลุกบริเวณตรง	มีถนนใช้ใน	กว้างตั้งแต่ ๓.๐๐-๖.๐๐		(งบ อปท.)				ตร.ม.	รับความสะดวก	
	ข้ามหมู่บ้านศศิลา	การสัญจรอย่าง	เมตร ยาว ๔๑๐ เมตร							ในการคมนาคม	
	ออกถนน ๓๑๓๔ เสม็ด-	สะดวกและปลอด	หนาตั้งแต่ ๑.๐๐ -								
	อ่างศิลา (หลังเซเว่น)	ภัยยิ่งขึ้น	๑.๔๐ เมตร คิดเป็น								
	(ชุมชนบ้านหัวโพรง		พื้นที่ดำเนินการทั้ง								
	ม. ๕ ต.เสม็ด)		หมดไม่น้อยกว่า								
			๒,๒๑๔ ตร.ม.								
			รายละเอียดตามแบบ								
			แปลนเทศบาลฯ								

๒. บัญชีโครงการพัฒนาท้องถิ่น

แบบ ผ.๐๒

รายละเอียดโครงการพัฒนา

แผนพัฒนาท้องถิ่น (พ.ศ.๒๕๖๖ - ๒๕๗๐)

เทศบาลเมืองอ่างศิลา

ก. ยุทธศาสตร์จังหวัดชลบุรี ยุทธศาสตร์ที่ ๔ ยกระดับประสิทธิภาพการบริหารจัดการภาครัฐ เทคโนโลยี โครงสร้างพื้นฐาน โครงข่ายคมนาคมรองรับเขตพัฒนาพิเศษภาคตะวันออก

ข. ยุทธศาสตร์การพัฒนาขององค์กรปกครองส่วนท้องถิ่นในเขตจังหวัดชลบุรี ยุทธศาสตร์ที่ ๑

๑. ยุทธศาสตร์ด้านการพัฒนาโครงสร้างพื้นฐาน

๓.๑ แผนงานอุตสาหกรรมและการโยธา

ที่	โครงการ	วัตถุประสงค์	เป้าหมาย (ผลผลิตของโครงการ)	งบประมาณ					ตัวชี้วัด (KPI)	ผลที่คาดว่าจะได้รับ	หน่วยงานรับผิดชอบหลัก
				๒๕๖๖ (บาท)	๒๕๖๗ (บาท)	๒๕๖๘ (บาท)	๒๕๖๙ (บาท)	๒๕๗๐ (บาท)			
๘	โครงการก่อสร้างถนน	เพื่อให้ประชาชนได้	ก่อสร้างถนนคอนกรีต	-	๑,๒๐๐,๐๐๐	-	-	-	๕๓๒	ประชาชนได้รับ	กช.
	คอนกรีตเสริมเหล็ก	มีถนนใช้ใน	เสริมเหล็ก กว้างตั้งแต่		(งบ อปท.)				ตร.ม.	ความสะดวกใน	
	พร้อมท่อระบายน้ำ	การสัญจรอย่าง	๓.๐๐-๔.๐๐ เมตร ยาว							การคมนาคม	
	บริเวณแยกซอย ๑๘	สะดวกและปลอด	๑๕๒.๐๐ เมตร หนา							แก้ไขปัญหาน้ำ	
	ถนนมิตรสัมพันธ์	ภัยยิ่งขึ้น	๐.๑๕ เมตร พร้อมก่อ							ท่วมขังในพื้นที่	
	(ตรงข้ามซอยแม่เลี่ยม)		สร้างท่อระบายน้ำ								
	(ชุมชนบ้านเสม็ดนอก		คอนกรีตเสริมเหล็ก								
	ม.๖ ต.เสม็ด)		ขนาดเส้นผ่าศูนย์กลาง								
			๐.๖๐ เมตร ยาว ๑๕๒								
			เมตร รวมบ่อพัก คิดเป็น								
			พื้นที่ดำเนินการทั้งหมด								
			ไม่น้อยกว่า ๕๓๒ ตร.ม.								
			รายละเอียดตามแบบ								
			แปลนเทศบาลฯ								

๒. บัญชีโครงการพัฒนาท้องถิ่น

แบบ ผ.๐๒

รายละเอียดโครงการพัฒนา

แผนพัฒนาท้องถิ่น (พ.ศ.๒๕๖๖ - ๒๕๗๐)

เทศบาลเมืองอ่างศิลา

ก. ยุทธศาสตร์จังหวัดชลบุรี ยุทธศาสตร์ที่ ๔ ยกระดับประสิทธิภาพการบริหารจัดการภาครัฐ เทคโนโลยี โครงสร้างพื้นฐาน โครงข่ายคมนาคมรองรับเขตพัฒนาพิเศษภาคตะวันออก

ข. ยุทธศาสตร์การพัฒนาขององค์กรปกครองส่วนท้องถิ่นในเขตจังหวัดชลบุรี ยุทธศาสตร์ที่ ๑

๑. ยุทธศาสตร์ด้านการพัฒนาโครงสร้างพื้นฐาน

๓.๑ แผนงานอุตสาหกรรมและการโยธา

ที่	โครงการ	วัตถุประสงค์	เป้าหมาย (ผลผลิตของโครงการ)	งบประมาณ					ตัวชี้วัด (KPI)	ผลที่คาดว่าจะได้รับ	หน่วยงานรับผิดชอบหลัก
				๒๕๖๖ (บาท)	๒๕๖๗ (บาท)	๒๕๖๘ (บาท)	๒๕๖๙ (บาท)	๒๕๗๐ (บาท)			
๙	โครงการก่อสร้างถนน	เพื่อให้ประชาชนได้	ก่อสร้างถนนคอนกรีต	-	-	-	-	๖๐,๐๐๐,๐๐๐	๑๑,๑๓๐	ประชาชนได้รับ	กช
	คอนกรีตเสริมเหล็ก	มีถนนใช้ใน	เสริมเหล็ก กว้างตั้งแต่					(งบ อปท.)	ตร.ม.	ความสะดวกใน	
	พร้อมท่อระบายน้ำ	การสัญจรอย่าง	๖.๐๐-๘.๐๐ เมตร							การคมนาคม	
	รวมบ่อพักบริเวณปาก	สะดวกและปลอด	ยาว ๑,๕๙๐ เมตร							แก้ไขปัญหาน้ำ	
	ทางซอย ๑๒ ถนน	ภัยยิ่งขึ้น	หนา ๐.๑๕ เมตร							ท่วมขังในพื้นที่	
	มิตรสัมพันธ์ถึงซอย ๑๔		พร้อมก่อสร้างท่อ								
	ถนนมิตรสัมพันธ์		ระบายน้ำสี่เหลี่ยม								
	บรรจบคลองขโมย		ขนาด ๑.๘๐x๑.๘๐								
	(ชุมชนบ้านสวนมะม่วง		เมตร ยาว ๑,๕๙๐								
	ม.๒ ต.บ้านปึก)		เมตร รวมบ่อพัก คิด								
	(ชุมชนบ้านหัวโพรง		เป็นพื้นที่ดำเนินการ								
	ม. ๕ ต.เสม็ด)		ทั้งหมดไม่น้อยกว่า								
			๑๑,๑๓๐ ตร.ม.								
			รายละเอียดตามแบบ								
			แปลนเทศบาลฯ								

๒. บัญชีโครงการพัฒนาท้องถิ่น

แบบ ผ.๐๒

รายละเอียดโครงการพัฒนา

แผนพัฒนาท้องถิ่น (พ.ศ.๒๕๖๖ - ๒๕๗๐)

เทศบาลเมืองอ่างศิลา

ก. ยุทธศาสตร์จังหวัดชลบุรี ยุทธศาสตร์ที่ ๔ ยกระดับประสิทธิภาพการบริหารจัดการภาครัฐ เทคโนโลยี โครงสร้างพื้นฐาน โครงข่ายคมนาคมรองรับเขตพัฒนาพิเศษภาคตะวันออก

ข. ยุทธศาสตร์การพัฒนาขององค์กรปกครองส่วนท้องถิ่นในเขตจังหวัดชลบุรี ยุทธศาสตร์ที่ ๑

๑. ยุทธศาสตร์ด้านการพัฒนาโครงสร้างพื้นฐาน

๓.๑ แผนงานอุตสาหกรรมและการโยธา

ที่	โครงการ	วัตถุประสงค์	เป้าหมาย (ผลผลิตของโครงการ)	งบประมาณ					ตัวชี้วัด (KPI)	ผลที่คาดว่าจะได้รับ	หน่วยงานรับผิดชอบหลัก
				๒๕๖๖ (บาท)	๒๕๖๗ (บาท)	๒๕๖๘ (บาท)	๒๕๖๙ (บาท)	๒๕๗๐ (บาท)			
๑๐	โครงการก่อสร้างถนน	เพื่อให้ประชาชนได้	ก่อสร้างถนนคอนกรีต	-	-	-	๔,๐๐๐,๐๐๐	-	๓,๙๕๕	ประชาชนได้รับ	กช
	คอนกรีตเสริมเหล็ก	มีถนนใช้ใน	เสริมเหล็ก กว้าง				(งบ อปท.)		ตร.ม.	ความสะดวกใน	
	พร้อมท่อระบายน้ำ	การสัญจรอย่าง	๖.๐๐-๘.๐๐ เมตร							การคมนาคม	
	บริเวณซอยซากพุดซา	สะดวกและปลอด	ยาว ๕๖๕ เมตร หนา							แก้ไขปัญหาน้ำ	
	ผ่านหลังป่าช้าฝั่งศพ	ภัยยิ่งขึ้น	๐.๑๕ เมตร พร้อมก่อ							ท่วมขังในพื้นที่	
	ออกหมู่บ้านแกรนด์		สร้างท่อระบายน้ำ								
	ทรัพย์มงคล (ชุมชน		คอนกรีตเสริมเหล็ก								
	บ้านซากพุดซาร่วมใจ		ขนาดเส้นผ่านศูนย์								
	ม.๔ ต.ห้วยกะปิ)		กลาง ๐.๖๐ เมตร								
			คิดเป็นพื้นที่ดำเนิน								
			การทั้งหมดไม่น้อย								
			กว่า ๓,๙๕๕ ตร.ม.								
			รายละเอียดตามแบบ								
			แปลนเทศบาลฯ								

๒. บัญชีโครงการพัฒนาท้องถิ่น

แบบ ผ.๐๒

รายละเอียดโครงการพัฒนา

แผนพัฒนาท้องถิ่น (พ.ศ.๒๕๖๖ - ๒๕๗๐)

เทศบาลเมืองอ่างศิลา

ก. ยุทธศาสตร์จังหวัดชลบุรี ยุทธศาสตร์ที่ ๔ ยกระดับประสิทธิภาพการบริหารจัดการภาครัฐ เทคโนโลยี โครงสร้างพื้นฐาน โครงข่ายคมนาคมรองรับเขตพัฒนาพิเศษภาคตะวันออก

ข. ยุทธศาสตร์การพัฒนาขององค์กรปกครองส่วนท้องถิ่นในเขตจังหวัดชลบุรี ยุทธศาสตร์ที่ ๑

๑. ยุทธศาสตร์ด้านการพัฒนาโครงสร้างพื้นฐาน

๓.๑ แผนงานอุตสาหกรรมและการโยธา

ที่	โครงการ	วัตถุประสงค์	เป้าหมาย (ผลผลิตของโครงการ)	งบประมาณ					ตัวชี้วัด (KPI)	ผลที่คาดว่าจะได้รับ	หน่วยงานรับผิดชอบหลัก
				๒๕๖๖ (บาท)	๒๕๖๗ (บาท)	๒๕๖๘ (บาท)	๒๕๖๙ (บาท)	๒๕๗๐ (บาท)			
๑๑	โครงการก่อสร้างถนน	เพื่อให้ประชาชนได้	ก่อสร้างถนนคอนกรีต	-	-	-	-	๙๕๐,๐๐๐	๗๓๘	ประชาชนได้รับ	กช
	คอนกรีตเสริมเหล็ก	มีถนนใช้ใน	เสริมเหล็ก กว้างตั้งแต่					(งบ อปท.)	ตร.ม.	ความสะดวกใน	
	พร้อมท่อระบายน้ำ	การสัญจรอย่าง	๔.๐๐-๕.๐๐ เมตร							การคมนาคม	
	บริเวณแยกซอยเส้น	สะดวกและปลอด	ยาว ๑๖๔ เมตร หนา							แก้ไขปัญหาน้ำ	
	แบ่งเขต ตำบลบ้านปึก	ภัยยิ่งขึ้น	๐.๑๕ เมตร พร้อมก่อ							ท่วมขังในพื้นที่	
	-เสม็ด (เยื้องหมู่บ้าน		สร้างท่อระบายน้ำ								
	คาซาลูน่า) (ชุมชน		คอนกรีตเสริมเหล็ก								
	บ้านเสม็ดนอก ม.๖		ขนาดเส้นผ่านศูนย์กลาง								
	ต.เสม็ด)		๐.๖๐ เมตร คิดเป็นพื้น								
			ที่ดำเนินการทั้งหมด								
			ไม่น้อยกว่า ๗๓๘ ตร.ม.								
			รายละเอียดตามแบบ								
			แปลนเทศบาลฯ								

๒. บัญชีโครงการพัฒนาท้องถิ่น

แบบ ผ.๐๒

รายละเอียดโครงการพัฒนา

แผนพัฒนาท้องถิ่น (พ.ศ.๒๕๖๖ - ๒๕๗๐)

เทศบาลเมืองอ่างศิลา

ก. ยุทธศาสตร์จังหวัดชลบุรี ยุทธศาสตร์ที่ ๔ ยกระดับประสิทธิภาพการบริหารจัดการภาครัฐ เทคโนโลยี โครงสร้างพื้นฐาน โครงข่ายคมนาคมรองรับเขตพัฒนาพิเศษภาคตะวันออก

ข. ยุทธศาสตร์การพัฒนาขององค์กรปกครองส่วนท้องถิ่นในเขตจังหวัดชลบุรี ยุทธศาสตร์ที่ ๑

๑. ยุทธศาสตร์ด้านการพัฒนาโครงสร้างพื้นฐาน

๓.๑ แผนงานอุตสาหกรรมและการโยธา

ที่	โครงการ	วัตถุประสงค์	เป้าหมาย (ผลผลิตของโครงการ)	งบประมาณ					ตัวชี้วัด (KPI)	ผลที่คาดว่าจะได้รับ	หน่วยงานรับผิดชอบหลัก
				๒๕๖๖ (บาท)	๒๕๖๗ (บาท)	๒๕๖๘ (บาท)	๒๕๖๙ (บาท)	๒๕๗๐ (บาท)			
๑๒	โครงการก่อสร้างถนน	เพื่อให้ประชาชนได้	ก่อสร้างถนนคอนกรีต	-	๒๖๑,๐๐๐	-	-	-	๒๑๒	ประชาชนได้รับ	กช
	คอนกรีตเสริมเหล็ก	มีถนนใช้ใน	เสริมเหล็ก กว้าง ๔.๐๐		(งบ อปท.)				ตร.ม.	ความสะดวกใน	
	พร้อมท่อระบายน้ำ	การสัญจรอย่าง	เมตร ยาว ๕๓ เมตร							การคมนาคม	
	บริเวณแยกซอย ๑๗	สะดวกและปลอด	หนา ๐.๑๕ เมตร พร้อม							แก้ไขปัญหาน้ำ	
	มิตรสัมพันธ์ ม. ๖	ภัยยิ่งขึ้น	อสร้างท่อระบายน้ำ							ท่วมขังในพื้นที่	
	ต. บ้านปึก		คอนกรีตเสริมเหล็ก								
			ขนาดเส้นผ่านศูนย์กลาง								
			๐.๐๖ เมตร รวมบ่อ								
			พัก จำนวน ๕ บ่อและ								
			ขนาดเส้นผ่าศูนย์กลาง								
			๐.๔๐ เมตร รวมบ่อพัก								
			จำนวน ๕ บ่อ คิดเป็น								
			พื้นที่ดำเนินการทั้ง								
			หมดไม่น้อยกว่า ๒๑๒								
			ตร.ม. รายละเอียดตาม								
			แบบแปลนเทศบาลฯ								

๒. บัญชีโครงการพัฒนาท้องถิ่น

แบบ ผ.๐๒

รายละเอียดโครงการพัฒนา

แผนพัฒนาท้องถิ่น (พ.ศ.๒๕๖๖ - ๒๕๗๐)

เทศบาลเมืองอ่างศิลา

ก. ยุทธศาสตร์จังหวัดชลบุรี ยุทธศาสตร์ที่ ๔ ยกระดับประสิทธิภาพการบริหารจัดการภาครัฐ เทคโนโลยี โครงสร้างพื้นฐาน โครงข่ายคมนาคมรองรับเขตพัฒนาพิเศษภาคตะวันออก

ข. ยุทธศาสตร์การพัฒนาขององค์กรปกครองส่วนท้องถิ่นในเขตจังหวัดชลบุรี ยุทธศาสตร์ที่ ๑

๑. ยุทธศาสตร์ด้านการพัฒนาโครงสร้างพื้นฐาน

๓.๑ แผนงานอุตสาหกรรมและการโยธา

ที่	โครงการ	วัตถุประสงค์	เป้าหมาย (ผลผลิตของโครงการ)	งบประมาณ					ตัวชี้วัด (KPI)	ผลที่คาดว่าจะได้รับ	หน่วยงานรับผิดชอบหลัก
				๒๕๖๖ (บาท)	๒๕๖๗ (บาท)	๒๕๖๘ (บาท)	๒๕๖๙ (บาท)	๒๕๗๐ (บาท)			
๑๓	โครงการก่อสร้างถนน	เพื่อให้ประชาชนได้	ก่อสร้างถนนคอนกรีต	๑๗๕,๐๐๐	-	-	-	-	๑๓๕	ประชาชนได้รับ	กช
	คอนกรีตเสริมเหล็ก	มีถนนใช้ใน	เสริมเหล็ก กว้างตั้งแต่	(งบ อปท.)					ตร.ม.	ความสะดวกใน	
	พร้อมท่อระบายน้ำ	การสัญจรอย่าง	๓.๐๐-๖.๐๐ เมตร ยาว							การคมนาคม	
	บริเวณซอย ๑๕ ถนน	สะดวกและปลอด	๓๐ เมตร พร้อมก่อ							แก้ไขปัญหาน้ำ	
	มิตรสัมพันธ์ (โรงเหล็ก)	ภัยยิ่งขึ้น	สร้างท่อระบายน้ำ							ท่วมขังในพื้นที่	
	ม.๖ ต.บ้านปึก		คอนกรีตเสริมเหล็ก								
			ขนาดเส้นผ่านศูนย์กลาง								
			๐.๖๐ เมตร รวมบ่อพัก								
			จำนวน ๓ บ่อ คิดเป็น								
			พื้นที่ดำเนินการไม่								
			น้อยกว่า ๑๓๕ ตร.ม.								
			รายละเอียดตามแบบ								
			แปลนเทศบาลฯ								

๒. บัญชีโครงการพัฒนาท้องถิ่น

แบบ ผ.๐๒

รายละเอียดโครงการพัฒนา

แผนพัฒนาท้องถิ่น (พ.ศ.๒๕๖๖ - ๒๕๗๐)

เทศบาลเมืองอ่างศิลา

ก. ยุทธศาสตร์จังหวัดชลบุรี ยุทธศาสตร์ที่ ๔ ยกระดับประสิทธิภาพการบริหารจัดการภาครัฐ เทคโนโลยี โครงสร้างพื้นฐาน โครงข่ายคมนาคมรองรับเขตพัฒนาพิเศษภาคตะวันออก

ข. ยุทธศาสตร์การพัฒนาขององค์กรปกครองส่วนท้องถิ่นในเขตจังหวัดชลบุรี ยุทธศาสตร์ที่ ๑

๑. ยุทธศาสตร์ด้านการพัฒนาโครงสร้างพื้นฐาน

๓.๑ แผนงานอุตสาหกรรมและการโยธา

ที่	โครงการ	วัตถุประสงค์	เป้าหมาย (ผลผลิตของโครงการ)	งบประมาณ					ตัวชี้วัด (KPI)	ผลที่คาดว่าจะได้รับ	หน่วยงานรับผิดชอบหลัก
				๒๕๖๖ (บาท)	๒๕๖๗ (บาท)	๒๕๖๘ (บาท)	๒๕๖๙ (บาท)	๒๕๗๐ (บาท)			
๑๔	โครงการก่อสร้างถนน	เพื่อให้ประชาชนได้	ก่อสร้างถนนคอนกรีต	๙๐,๐๐๐	-	-	-	-	๗๒	ประชาชนได้รับ	กช
	คอนกรีตเสริมเหล็ก	มีถนนใช้ใน	เสริมเหล็ก กว้าง ๖.๐๐	(งบ อปท.)					ตร.ม.	ความสะดวกใน	
	พร้อมท่อระบายน้ำ	การสัญจรอย่าง	เมตร ยาว ๑๒.๐๐ เมตร							การคมนาคม	
	บริเวณปากซอย ๑๓	สะดวกและปลอด	หนา ๐.๑๕ เมตร และ							แก้ไขปัญหาน้ำ	
	ม.๔ ต.ห้วยกะปิ	ภัยยิ่งขึ้น	และก่อสร้างท่อระบาย							ท่วมขังในพื้นที่	
			น้ำคอนกรีตเสริมเหล็ก								
			ขนาดเส้นผ่านศูนย์กลาง								
			๐.๖๐ เมตร พร้อมบ่อ								
			พัก ความยาวรวมไม่								
			น้อยกว่า ๑๒ เมตร								
			คิดเป็นพื้นที่ดำเนินการ								
			ทั้งหมดไม่น้อยกว่า								
			๗๒ ตร.ม. รายละเอียด								
			ตามแบบแปลน								
			เทศบาลฯ								

๒. บัญชีโครงการพัฒนาท้องถิ่น

แบบ ผ.๐๒

รายละเอียดโครงการพัฒนา

แผนพัฒนาท้องถิ่น (พ.ศ.๒๕๖๖ - ๒๕๗๐)

เทศบาลเมืองอ่างศิลา

ก. ยุทธศาสตร์จังหวัดชลบุรี ยุทธศาสตร์ที่ ๔ ยกระดับประสิทธิภาพการบริหารจัดการภาครัฐ เทคโนโลยี โครงสร้างพื้นฐาน โครงข่ายคมนาคมรองรับเขตพัฒนาพิเศษภาคตะวันออก

ข. ยุทธศาสตร์การพัฒนาขององค์กรปกครองส่วนท้องถิ่นในเขตจังหวัดชลบุรี ยุทธศาสตร์ที่ ๑

๑. ยุทธศาสตร์ด้านการพัฒนาโครงสร้างพื้นฐาน

๓.๑ แผนงานอุตสาหกรรมและการโยธา

ที่	โครงการ	วัตถุประสงค์	เป้าหมาย (ผลผลิตของโครงการ)	งบประมาณ					ตัวชี้วัด (KPI)	ผลที่คาดว่าจะได้รับ	หน่วยงานรับผิดชอบหลัก
				๒๕๖๖ (บาท)	๒๕๖๗ (บาท)	๒๕๖๘ (บาท)	๒๕๖๙ (บาท)	๒๕๗๐ (บาท)			
๑๕	โครงการก่อสร้างถนน	เพื่อให้ประชาชนได้	ก่อสร้างถนนคอนกรีต	-	-	-	-	๗๐๐,๐๐๐	๖๗๒	ประชาชนได้รับ	กช
	คอนกรีตเสริมเหล็ก	มีถนนใช้ใน	เสริมเหล็ก กว้าง ๖.๐๐					(งบ อปท.)	ตร.ม.	ความสะดวกใน	
	พร้อมท่อระบายน้ำ	การสัญจรอย่าง	เมตร ยาว ๑๑๒.๐๐							การคมนาคม	
	รวมบ่อพักบริเวณซอย	สะดวกและปลอด	เมตร หนา ๐.๑๕							แก้ไขปัญหาน้ำ	
	หลังร้านโอเค แยก	ภัยยิ่งขึ้น	เมตร และก่อสร้างท่อ							ท่วมขังในพื้นที่	
	ซอย ๑ (ชุมชนบ้าน		ระบายน้ำคอนกรีต								
	เนินมะกอกใน ม.๗		เสริมเหล็ก ขนาดเส้น								
	ต.เสม็ด)		ผ่านศูนย์กลาง ๐.๖๐								
			เมตร พร้อมบ่อพัก								
			ความยาวรวมไม่น้อย								
			กว่า ๑๑๒ เมตร คิด								
			เป็นพื้นที่ดำเนินการ								
			ทั้งหมดไม่น้อยกว่า								
			๖๗๒ ตร.ม. ราย								
			ละเอียดตามแบบแปลน								
			เทศบาลฯ								

๒. บัญชีโครงการพัฒนาท้องถิ่น

แบบ ผ.๐๒

รายละเอียดโครงการพัฒนา

แผนพัฒนาท้องถิ่น (พ.ศ.๒๕๖๖ - ๒๕๗๐)

เทศบาลเมืองอ่างศิลา

ก. ยุทธศาสตร์จังหวัดชลบุรี ยุทธศาสตร์ที่ ๔ ยกระดับประสิทธิภาพการบริหารจัดการภาครัฐ เทคโนโลยี โครงสร้างพื้นฐาน โครงข่ายคมนาคมรองรับเขตพัฒนาพิเศษภาคตะวันออก

ข. ยุทธศาสตร์การพัฒนาขององค์กรปกครองส่วนท้องถิ่นในเขตจังหวัดชลบุรี ยุทธศาสตร์ที่ ๑

๑. ยุทธศาสตร์ด้านการพัฒนาโครงสร้างพื้นฐาน

๓.๑ แผนงานอุตสาหกรรมและการโยธา

ที่	โครงการ	วัตถุประสงค์	เป้าหมาย (ผลผลิตของโครงการ)	งบประมาณ					ตัวชี้วัด (KPI)	ผลที่คาดว่าจะได้รับ	หน่วยงานรับผิดชอบหลัก
				๒๕๖๖ (บาท)	๒๕๖๗ (บาท)	๒๕๖๘ (บาท)	๒๕๖๙ (บาท)	๒๕๗๐ (บาท)			
๑๖	โครงการขยายไหล่ทาง	เพื่อให้ประชาชนได้	ขยายไหล่ทางคอนกรีต	-	๓๐๐,๐๐๐	-	-	-	๓๖๐	ประชาชนได้รับ	กช
	คอนกรีตเสริมเหล็ก	มีถนนใช้ใน	เสริมเหล็ก กว้าง ๑.๐๐-		(งบ อปท.)				ตร.ม.	ความสะดวกใน	
	บริเวณหลังหมู่บ้าน	การสัญจรอย่าง	๔.๐๐ เมตร ยาว ๙๐							การคมนาคม	
	แกรนคาซ่า (ชุมชน	สะดวกและปลอด	เมตร หนา ๐.๑๕ เมตร								
	บ้านปากคลองโรงนาค	ภัยยิ่งขึ้น	คิดป็นพื้นที่ดำเนินการ								
	ม.๕ ต.อ่างศิลา)		ทั้งหมดไม่น้อยกว่า								
			๓๖๐ ตร.ม. รายละเอียด								
			ตามแบบแปลน								
			เทศบาลฯ								

๒. บัญชีโครงการพัฒนาท้องถิ่น

แบบ ผ.๐๒

รายละเอียดโครงการพัฒนา

แผนพัฒนาท้องถิ่น (พ.ศ.๒๕๖๖ - ๒๕๗๐)

เทศบาลเมืองอ่างศิลา

ก. ยุทธศาสตร์จังหวัดชลบุรี ยุทธศาสตร์ที่ ๔ ยกระดับประสิทธิภาพการบริหารจัดการภาครัฐ เทคโนโลยี โครงสร้างพื้นฐาน โครงข่ายคมนาคมรองรับเขตพัฒนาพิเศษภาคตะวันออก

ข. ยุทธศาสตร์การพัฒนาขององค์กรปกครองส่วนท้องถิ่นในเขตจังหวัดชลบุรี ยุทธศาสตร์ที่ ๑

๑. ยุทธศาสตร์ด้านการพัฒนาโครงสร้างพื้นฐาน

๓.๑ แผนงานอุตสาหกรรมและการโยธา

ที่	โครงการ	วัตถุประสงค์	เป้าหมาย (ผลผลิตของโครงการ)	งบประมาณ					ตัวชี้วัด (KPI)	ผลที่คาดว่าจะได้รับ	หน่วยงานรับผิดชอบหลัก
				๒๕๖๖ (บาท)	๒๕๖๗ (บาท)	๒๕๖๘ (บาท)	๒๕๖๙ (บาท)	๒๕๗๐ (บาท)			
๑๗	โครงการก่อสร้างถนน	เพื่อให้ประชาชนได้	ก่อสร้างถนนคอนกรีต	๑,๐๐๐,๐๐๐	-	-	-	-	๙๙๐	ประชาชนได้รับ	กช
	คอนกรีตเสริมเหล็ก	มีถนนใช้ใน	เสริมเหล็ก กว้างตั้งแต่	(งบ อปท.)					ตร.ม.	ความสะดวกใน	
	พร้อมท่อระบายน้ำ	การสัญจรอย่าง	๕.๐๐-๖.๐๐ เมตร ยาว							การคมนาคม	
	บริเวณซอย ๙ ถนน	สะดวกและปลอด	๑๘๐ เมตร หนา ๐.๑๕							แก้ไขปัญหาน้ำ	
	ประชาสุนทร (ชุมชน	ภัยยิ่งขึ้น	เมตร พร้อมก่อสร้าง							ท่วมขังในพื้นที่	
	บ้านปากคลองโรงนาค		ท่อระบายน้ำคอนกรีต								
	ม.๕ ต.อ่างศิลา)		เสริมเหล็ก ขนาดเส้น								
			ผ่านศูนย์กลาง ๐.๖๐								
			เมตร ยาว ๑๘๐ เมตร								
			รวมบ่อพัก คิดเป็นพื้นที่								
			ดำเนินการทั้งหมดไม่								
			น้อยกว่า ๙๙๐ ตร.ม.								
			รายละเอียดตามแบบ								
			แปลนเทศบาลฯ								

๒. บัญชีโครงการพัฒนาท้องถิ่น

แบบ ผ.๐๒

รายละเอียดโครงการพัฒนา

แผนพัฒนาท้องถิ่น (พ.ศ.๒๕๖๖ - ๒๕๗๐)

เทศบาลเมืองอ่างศิลา

ก. ยุทธศาสตร์จังหวัดชลบุรี ยุทธศาสตร์ที่ ๔ ยกระดับประสิทธิภาพการบริหารจัดการภาครัฐ เทคโนโลยี โครงสร้างพื้นฐาน โครงข่ายคมนาคมรองรับเขตพัฒนาพิเศษภาคตะวันออก

ข. ยุทธศาสตร์การพัฒนาขององค์กรปกครองส่วนท้องถิ่นในเขตจังหวัดชลบุรี ยุทธศาสตร์ที่ ๑

๑. ยุทธศาสตร์ด้านการพัฒนาโครงสร้างพื้นฐาน

๓.๑ แผนงานอุตสาหกรรมและการโยธา

ที่	โครงการ	วัตถุประสงค์	เป้าหมาย (ผลผลิตของโครงการ)	งบประมาณ					ตัวชี้วัด (KPI)	ผลที่คาดว่าจะได้รับ	หน่วยงานรับผิดชอบหลัก
				๒๕๖๖ (บาท)	๒๕๖๗ (บาท)	๒๕๖๘ (บาท)	๒๕๖๙ (บาท)	๒๕๗๐ (บาท)			
๑๘	โครงการก่อสร้างถนน	เพื่อให้ประชาชนได้	ก่อสร้างถนนคอนกรีต	-	-	๒,๒๐๐,๐๐๐	-	-	๑,๘๐๐	ประชาชนได้รับ	กช
	คอนกรีตเสริมเหล็ก	มีถนนใช้ใน	เสริมเหล็ก กว้างตั้งแต่			(งบ อปท.)			ตร.ม.	ความสะดวกใน	
	พร้อมท่อระบายน้ำ	การสัญจรอย่าง	๔.๐๐-๖.๐๐ เมตร							การคมนาคม	
	บริเวณซอยโรงแบต	สะดวกและปลอด	ยาว ๓๖๐ เมตร หนา							แก้ไขปัญหาน้ำ	
	เตอรี่ (ต่อจากของ	ภัยยิ่งขึ้น	๐.๑๕ เมตร พร้อม							ท่วมขังในพื้นที่	
	เดิม) ออกซอยสำนัก		ก่อสร้างท่อระบายน้ำ								
	สงฆ์พรหมสุนทร		คอนกรีตเสริมเหล็ก								
	(ชุมชนบ้านหัวโพรง		ขนาดเส้นผ่านศูนย์กลาง								
	ม. ๕ ต.เสม็ด)		๐.๖๐ เมตร ยาว ๓๖๐								
			เมตร หรือคิดเป็นพื้น								
			ที่ดำเนินการทั้งหมด								
			ไม่น้อยกว่า ๑,๘๐๐								
			ตร.ม.รายละเอียดตาม								
			แบบแปลนเทศบาลฯ								

๒. บัญชีโครงการพัฒนาท้องถิ่น

แบบ ผ.๐๒

รายละเอียดโครงการพัฒนา

แผนพัฒนาท้องถิ่น (พ.ศ.๒๕๖๖ - ๒๕๗๐)

เทศบาลเมืองอ่างศิลา

ก. ยุทธศาสตร์จังหวัดชลบุรี ยุทธศาสตร์ที่ ๔ ยกระดับประสิทธิภาพการบริหารจัดการภาครัฐ เทคโนโลยี โครงสร้างพื้นฐาน โครงข่ายคมนาคมรองรับเขตพัฒนาพิเศษภาคตะวันออก

ข. ยุทธศาสตร์การพัฒนาขององค์กรปกครองส่วนท้องถิ่นในเขตจังหวัดชลบุรี ยุทธศาสตร์ที่ ๑

๑. ยุทธศาสตร์ด้านการพัฒนาโครงสร้างพื้นฐาน

๓.๑ แผนงานอุตสาหกรรมและการโยธา

ที่	โครงการ	วัตถุประสงค์	เป้าหมาย (ผลผลิตของโครงการ)	งบประมาณ					ตัวชี้วัด (KPI)	ผลที่คาดว่าจะได้รับ	หน่วยงานรับผิดชอบหลัก
				๒๕๖๖ (บาท)	๒๕๖๗ (บาท)	๒๕๖๘ (บาท)	๒๕๖๙ (บาท)	๒๕๗๐ (บาท)			
๑๙	โครงการก่อสร้างท่อ	เพื่อให้การระบายน้ำ	ก่อสร้างถนนคอนกรีต	-	-	-	๘,๐๐๐,๐๐๐	-	๙๐	แก้ไขปัญหาน้ำ	กช
	ระบายน้ำ บริเวณใต้	ในพื้นที่มีการไหลผ่าน	เสริมเหล็ก (ดันท่อลอด)				(งบ อปท.)		ตร.ม.	ท่วมขังในพื้นที่	
	สะพานข้าวหลาม	ได้ดียิ่งขึ้น	ขนาดเส้นผ่านศูนย์กลาง								
	จำนวน ๒ จุด		๑.๐๐ เมตร								
	๑.ลอดถนนสุขุมวิท		จุด ๑ ลอดถนนสุขุมวิท								
	๒.ลอดถนนข้าวหลาม		ยาว ๖๐ เมตร พร้อม								
	จากซอยวิลเลจไปทาง		บ่อพัก								
	ทิศใต้ (ชุมชนบ้าน		จุด ๒ ลอดถนนข้าว								
	การุณย์ ม.๕		หลามจากซอยวิลเลจ								
	ต.ห้วยกะปิ)		ไปทางทิศใต้ ยาว								
			๓๐ เมตร พร้อมบ่อพัก								
			รายละเอียดตามแบบ								
			แปลนเทศบาลฯ								

๒. บัญชีโครงการพัฒนาท้องถิ่น

แบบ ผ.๐๒

รายละเอียดโครงการพัฒนา

แผนพัฒนาท้องถิ่น (พ.ศ.๒๕๖๖ - ๒๕๗๐)

เทศบาลเมืองอ่างศิลา

ก. ยุทธศาสตร์จังหวัดชลบุรี ยุทธศาสตร์ที่ ๔ ยกระดับประสิทธิภาพการบริหารจัดการภาครัฐ เทคโนโลยี โครงสร้างพื้นฐาน โครงข่ายคมนาคมรองรับเขตพัฒนาพิเศษภาคตะวันออก

ข. ยุทธศาสตร์การพัฒนาขององค์กรปกครองส่วนท้องถิ่นในเขตจังหวัดชลบุรี ยุทธศาสตร์ที่ ๑

๑. ยุทธศาสตร์ด้านการพัฒนาโครงสร้างพื้นฐาน

๓.๑ แผนงานอุตสาหกรรมและการโยธา

ที่	โครงการ	วัตถุประสงค์	เป้าหมาย (ผลผลิตของโครงการ)	งบประมาณ					ตัวชี้วัด (KPI)	ผลที่คาดว่าจะได้รับ	หน่วยงานรับผิดชอบหลัก
				๒๕๖๖ (บาท)	๒๕๖๗ (บาท)	๒๕๖๘ (บาท)	๒๕๖๙ (บาท)	๒๕๗๐ (บาท)			
๒๐	โครงการก่อสร้างท่อ	เพื่อให้ประชาชนได้	ก่อสร้างท่อระบายน้ำ	-	-	-	๔,๐๐๐,๐๐๐	-	๑,๐๕๐	ประชาชนได้รับ	กช
	ระบายน้ำสี่เหลี่ยม	มีถนนใช้ใน	สี่เหลี่ยม ขนาด ๑.๒๐ x				(งบ อปท.)		ตร.ม.	ความสะดวกใน	
	พร้อมซ่อมแซมผิว	การสัญจรอย่าง	๑.๒๐ เมตร ยาว ๔๒๐							การคมนาคม	
	จราจร บริเวณซอย	สะดวกและปลอด	เมตร รวมบ่อพักพร้อม							แก้ไขปัญหาน้ำ	
	๑๘ ถนนมิตรสัมพันธ์	ภัยยิ่งขึ้น	ซ่อมแซมผิวจราจร							ท่วมขังในพื้นที่	
	(หมู่บ้านชลชื่นถึงคลอง		คอนกรีตเสริมเหล็ก								
	หอพักเพชรสงฆ์)		กว้าง ๒.๕๐ เมตร								
	(ชุมชนบ้านเสม็ดใน		ยาว ๔๒๐ เมตร								
	ม.๔ ต.เสม็ด)		หนา ๐.๑๕ เมตร								
			คิดเป็นพื้นที่ดำเนินการ								
			ทั้งหมดไม่น้อยกว่า								
			๑,๐๕๐ ตร.ม. ราย								
			ละเอียดตามแบบ								
			แปลนเทศบาลฯ								

๒. บัญชีโครงการพัฒนาท้องถิ่น

แบบ ผ.๐๒

รายละเอียดโครงการพัฒนา

แผนพัฒนาท้องถิ่น (พ.ศ.๒๕๖๖ - ๒๕๗๐)

เทศบาลเมืองอ่างศิลา

ก. ยุทธศาสตร์จังหวัดชลบุรี ยุทธศาสตร์ที่ ๔ ยกระดับประสิทธิภาพการบริหารจัดการภาครัฐ เทคโนโลยี โครงสร้างพื้นฐาน โครงข่ายคมนาคมรองรับเขตพัฒนาพิเศษภาคตะวันออก

ข. ยุทธศาสตร์การพัฒนาขององค์กรปกครองส่วนท้องถิ่นในเขตจังหวัดชลบุรี ยุทธศาสตร์ที่ ๑

๑. ยุทธศาสตร์ด้านการพัฒนาโครงสร้างพื้นฐาน

๓.๑ แผนงานอุตสาหกรรมและการโยธา

ที่	โครงการ	วัตถุประสงค์	เป้าหมาย (ผลผลิตของโครงการ)	งบประมาณ					ตัวชี้วัด (KPI)	ผลที่คาดว่าจะได้รับ	หน่วยงานรับผิดชอบหลัก
				๒๕๖๖ (บาท)	๒๕๖๗ (บาท)	๒๕๖๘ (บาท)	๒๕๖๙ (บาท)	๒๕๗๐ (บาท)			
๒๑	โครงการก่อสร้างถนน	เพื่อให้ประชาชนได้	ก่อสร้างถนนคอนกรีต	-	๑๖,๕๐๐,๐๐๐	-	-	-	๔,๓๒๐	ประชาชนได้รับ	กช
	คอนกรีตเสริมเหล็ก	มีถนนใช้ใน	เสริมเหล็ก กว้าง ๖.๐๐-		(งบ อปท.)				ตร.ม.	ความสะดวกใน	
	พร้อมท่อระบายน้ำ	การสัญจรอย่าง	๑๐.๐๐ เมตร							การคมนาคม	
	สี่เหลี่ยมบริเวณซอย	สะดวกและปลอด	ยาว ๔๘๐ เมตร หนา							แก้ไขปัญหาน้ำ	
	๑๓ ถนนมิตรสัมพันธ์	ภัยยิ่งขึ้น	๐.๑๕ เมตร พร้อมก่อ							ท่วมขังในพื้นที่	
	(ช่วงต่อจากของเดิม		สร้างท่อระบายน้ำ								
	ถึงทางแยกเข้าครัว		สี่เหลี่ยม ขนาด								
	ลุงทรง) (ชุมชนบ้านปึก		๑.๒๐x๑.๒๐ เมตร ยาว								
	เล็กม.๓ ต.บ้านปึก)		๙๖๐ เมตร รวมบ่อพัก								
			(ความยาวรวม ๒ ฝั่ง)								
			คิดเป็นพื้นที่ดำเนินการ								
			ทั้งหมดไม่น้อยกว่า								
			๔,๓๒๐ ตร.ม. ราย								
			ละเอียดตามแบบ								
			แปลนเทศบาลฯ								

๒. บัญชีโครงการพัฒนาท้องถิ่น

แบบ ผ.๐๒

รายละเอียดโครงการพัฒนา

แผนพัฒนาท้องถิ่น (พ.ศ.๒๕๖๖ - ๒๕๗๐)

เทศบาลเมืองอ่างศิลา

ก. ยุทธศาสตร์จังหวัดชลบุรี ยุทธศาสตร์ที่ ๔ ยกระดับประสิทธิภาพการบริหารจัดการภาครัฐ เทคโนโลยี โครงสร้างพื้นฐาน โครงข่ายคมนาคมรองรับเขตพัฒนาพิเศษภาคตะวันออก

ข. ยุทธศาสตร์การพัฒนาขององค์กรปกครองส่วนท้องถิ่นในเขตจังหวัดชลบุรี ยุทธศาสตร์ที่ ๑

๑. ยุทธศาสตร์ด้านการพัฒนาโครงสร้างพื้นฐาน

๓.๑ แผนงานอุตสาหกรรมและการโยธา

ที่	โครงการ	วัตถุประสงค์	เป้าหมาย (ผลผลิตของโครงการ)	งบประมาณ					ตัวชี้วัด (KPI)	ผลที่คาดว่าจะได้รับ	หน่วยงานรับผิดชอบหลัก
				๒๕๖๖ (บาท)	๒๕๖๗ (บาท)	๒๕๖๘ (บาท)	๒๕๖๙ (บาท)	๒๕๗๐ (บาท)			
๒๒	โครงการก่อสร้างถนน	เพื่อให้ประชาชนได้	ก่อสร้างถนนคอนกรีต	-	-	-	๕,๕๐๐,๐๐๐	-	๓,๕๐๐	ประชาชนได้รับ	กช
	คอนกรีตเสริมเหล็ก	มีถนนใช้ใน	เสริมเหล็ก กว้างตั้งแต่				(งบ อปท.)		ตร.ม.	ความสะดวกใน	
	พร้อมท่อระบายน้ำ	การสัญจรอย่าง	๕.๐๐-๙.๕๐ เมตร							การคมนาคม	
	บริเวณหมู่บ้านชวนใจ	สะดวกและปลอด	ยาว ๕๕๐ เมตร หนา							แก้ไขปัญหาน้ำ	
	นิเวศน์ (ชุมชนบ้านไทย	ภัยยิ่งขึ้น	๐.๑๕ เมตร พร้อมก่อ							ท่วมขังในพื้นที่	
	ม.๑ ต.อ่างศิลา)		สร้างท่อระบายน้ำรวม								
			บ่อพักขนาดเส้นผ่าน								
			ศูนย์กลาง๐.๖๐ เมตร								
			ยาว ๑,๑๐๐ เมตร								
			(รวม ๒ ฝั่ง) คิดเป็น								
			พื้นที่ดำเนินการทั้ง								
			หมดไม่น้อยกว่า ๓,๕๐๐								
			ตร.ม. รายละเอียดตาม								
			แบบแปลนเทศบาลฯ								

๒. บัญชีโครงการพัฒนาท้องถิ่น

แบบ ผ.๐๒

รายละเอียดโครงการพัฒนา

แผนพัฒนาท้องถิ่น (พ.ศ.๒๕๖๖ - ๒๕๗๐)

เทศบาลเมืองอ่างศิลา

ก. ยุทธศาสตร์จังหวัดชลบุรี ยุทธศาสตร์ที่ ๔ ยกระดับประสิทธิภาพการบริหารจัดการภาครัฐ เทคโนโลยี โครงสร้างพื้นฐาน โครงข่ายคมนาคมรองรับเขตพัฒนาพิเศษภาคตะวันออก

ข. ยุทธศาสตร์การพัฒนาขององค์กรปกครองส่วนท้องถิ่นในเขตจังหวัดชลบุรี ยุทธศาสตร์ที่ ๑

๑. ยุทธศาสตร์ด้านการพัฒนาโครงสร้างพื้นฐาน

๓.๑ แผนงานอุตสาหกรรมและการโยธา

ที่	โครงการ	วัตถุประสงค์	เป้าหมาย (ผลผลิตของโครงการ)	งบประมาณ					ตัวชี้วัด (KPI)	ผลที่คาดว่าจะได้รับ	หน่วยงานรับผิดชอบหลัก
				๒๕๖๖ (บาท)	๒๕๖๗ (บาท)	๒๕๖๘ (บาท)	๒๕๖๙ (บาท)	๒๕๗๐ (บาท)			
๒๓	โครงการก่อสร้างถนน	เพื่อให้ประชาชนได้	ก่อสร้างถนนคอนกรีต	-	-	-	๙๕๐,๐๐๐	-	๖๓๖	ประชาชนได้รับ	กช
	คอนกรีตเสริมเหล็ก	มีถนนใช้ใน	เสริมเหล็ก กว้าง ๔.๐๐				(งบ อปท.)		ตร.ม.	ความสะดวกใน	
	พร้อมท่อระบายน้ำ	การสัญจรอย่าง	เมตร ยาว ๑๕๙ เมตร							การคมนาคม	
	รวมบ่อพักบริเวณ	สะดวกและปลอด	หนา ๐.๑๕ เมตร							แก้ไขปัญหาน้ำ	
	ซอยครัวดูนกตกปลา	ภัยยิ่งขึ้น	พร้อมก่อสร้างท่อ							ท่วมขังในพื้นที่	
	(ชุมชนบ้านไทย ม.๑		ระบายน้ำคอนกรีต								
	ต.อ่างศิลา)		เสริมเหล็กขนาดเส้น								
			ผ่านศูนย์กลาง ๐.๖๐								
			เมตร รวมบ่อพัก ยาว								
			๑๕๙ เมตร คิดเป็น								
			พื้นที่ดำเนินการทั้ง								
			หมดไม่น้อยกว่า ๖๓๖								
			ตร.ม. รายละเอียดตาม								
			แบบแปลนเทศบาลฯ								

๒. บัญชีโครงการพัฒนาท้องถิ่น

แบบ ผ.๐๒

รายละเอียดโครงการพัฒนา

แผนพัฒนาท้องถิ่น (พ.ศ.๒๕๖๖ - ๒๕๗๐)

เทศบาลเมืองอ่างศิลา

ก. ยุทธศาสตร์จังหวัดชลบุรี ยุทธศาสตร์ที่ ๔ ยกระดับประสิทธิภาพการบริหารจัดการภาครัฐ เทคโนโลยี โครงสร้างพื้นฐาน โครงข่ายคมนาคมรองรับเขตพัฒนาพิเศษภาคตะวันออก

ข. ยุทธศาสตร์การพัฒนาขององค์กรปกครองส่วนท้องถิ่นในเขตจังหวัดชลบุรี ยุทธศาสตร์ที่ ๑

๑. ยุทธศาสตร์ด้านการพัฒนาโครงสร้างพื้นฐาน

๓.๑ แผนงานอุตสาหกรรมและการโยธา

ที่	โครงการ	วัตถุประสงค์	เป้าหมาย (ผลผลิตของโครงการ)	งบประมาณ					ตัวชี้วัด (KPI)	ผลที่คาดว่าจะได้รับ	หน่วยงานรับผิดชอบหลัก
				๒๕๖๖ (บาท)	๒๕๖๗ (บาท)	๒๕๖๘ (บาท)	๒๕๖๙ (บาท)	๒๕๗๐ (บาท)			
๒๔	โครงการก่อสร้างถนน	เพื่อให้ประชาชนได้	ก่อสร้างถนนคอนกรีต	-	๒,๕๐๐,๐๐๐	-	-	-	๒,๕๐๐	ประชาชนได้รับ	กช
	คอนกรีตเสริมเหล็ก	มีถนนใช้ใน	เสริมเหล็ก กว้างตั้งแต่		(งบ อปท.)				ตร.ม.	ความสะดวกใน	
	พร้อมท่อระบายน้ำ	การสัญจรอย่าง	๔.๐๐-๖.๐๐ เมตร							การคมนาคม	
	รวมบ่อพักบริเวณ	สะดวกและปลอด	ยาว ๔๒๖ เมตร							แก้ไขปัญหาน้ำ	
	หมู่บ้านชลสุข ซอย	ภัยยิ่งขึ้น	หนา ๐.๑๕ เมตร พร้อม							ท่วมขังในพื้นที่	
	๙ (ชุมชนบ้านไร่ถั่ว		ก่อสร้างท่อระบายน้ำ								
	ม.๓ ต.เสม็ด)		คอนกรีตเสริมเหล็ก								
			ขนาดเส้นผ่านศูนย์กลาง								
			๐.๖๐ เมตร รวมบ่อ								
			พักยาว ๔๒๖ เมตร								
			คิดเป็นพื้นที่ดำเนิน								
			การทั้งหมดไม่น้อยกว่า								
			๒,๕๐๐ ตร.ม.ราย								
			ละเอียดตามแบบ								
			แปลนเทศบาลฯ								

๒. บัญชีโครงการพัฒนาท้องถิ่น

แบบ ผ.๐๒

รายละเอียดโครงการพัฒนา

แผนพัฒนาท้องถิ่น (พ.ศ.๒๕๖๖ - ๒๕๗๐)

เทศบาลเมืองอ่างศิลา

ก. ยุทธศาสตร์จังหวัดชลบุรี ยุทธศาสตร์ที่ ๔ ยกระดับประสิทธิภาพการบริหารจัดการภาครัฐ เทคโนโลยี โครงสร้างพื้นฐาน โครงข่ายคมนาคมรองรับเขตพัฒนาพิเศษภาคตะวันออก

ข. ยุทธศาสตร์การพัฒนาขององค์กรปกครองส่วนท้องถิ่นในเขตจังหวัดชลบุรี ยุทธศาสตร์ที่ ๑

๑. ยุทธศาสตร์ด้านการพัฒนาโครงสร้างพื้นฐาน

๓.๑ แผนงานอุตสาหกรรมและการโยธา

ที่	โครงการ	วัตถุประสงค์	เป้าหมาย (ผลผลิตของโครงการ)	งบประมาณ					ตัวชี้วัด (KPI)	ผลที่คาดว่าจะได้รับ	หน่วยงานรับผิดชอบหลัก
				๒๕๖๖ (บาท)	๒๕๖๗ (บาท)	๒๕๖๘ (บาท)	๒๕๖๙ (บาท)	๒๕๗๐ (บาท)			
๒๕	โครงการก่อสร้างถนน	เพื่อให้ประชาชนได้	ก่อสร้างถนนคอนกรีต	-	๘๔๐,๐๐๐	-	-	-	๖๐๐	ประชาชนได้รับ	กช
	คอนกรีตเสริมเหล็ก	มีถนนใช้ใน	เสริมเหล็ก กว้าง ๔.๐๐		(งบ อปท.)				ตร.ม.	ความสะดวกใน	
	พร้อมท่อระบายน้ำ	การสัญจรอย่าง	เมตร ยาว ๑๕๐ เมตร							การคมนาคม	
	บริเวณซอยแยกซอย	สะดวกและปลอด	คิดเป็นพื้นที่ดำเนินการ							แก้ไขปัญหาน้ำ	
	ครัวลุงทรง ม.๓	ภัยยิ่งขึ้น	ไม่น้อยกว่า ๖๐๐ ตร.ม.							ท่วมขังในพื้นที่	
	ต.บ้านปึก		โดยรื้อผิวถนนแอส								
			ฟัลท์ติกเดิม พร้อมท่อ								
			ท่อระบายน้ำเดิมออก								
			-ก่อสร้างถนนคอน								
			กรีตเสริมเหล็ก กว้าง								
			๔.๐๐ เมตร ยาว								
			๑๕๐ เมตร คิดเป็น								
			พื้นที่ดำเนินการไม่								
			น้อยกว่า ๖๐๐ ตร.ม.								
			พร้อมท่อระบายน้ำ								
			ขนาดเส้นผ่านศูนย์								

๒. บัญชีโครงการพัฒนาท้องถิ่น

แบบ ผ.๐๒

รายละเอียดโครงการพัฒนา

แผนพัฒนาท้องถิ่น (พ.ศ.๒๕๖๖ - ๒๕๗๐)

เทศบาลเมืองอ่างศิลา

ก. ยุทธศาสตร์จังหวัดชลบุรี ยุทธศาสตร์ที่ ๔ ยกระดับประสิทธิภาพการบริหารจัดการภาครัฐ เทคโนโลยี โครงสร้างพื้นฐาน โครงข่ายคมนาคมรองรับเขตพัฒนาพิเศษภาคตะวันออก

ข. ยุทธศาสตร์การพัฒนาขององค์กรปกครองส่วนท้องถิ่นในเขตจังหวัดชลบุรี ยุทธศาสตร์ที่ ๑

๑. ยุทธศาสตร์ด้านการพัฒนาโครงสร้างพื้นฐาน

๓.๑ แผนงานอุตสาหกรรมและการโยธา

ที่	โครงการ	วัตถุประสงค์	เป้าหมาย (ผลผลิตของโครงการ)	งบประมาณ					ตัวชี้วัด (KPI)	ผลที่คาดว่าจะได้รับ	หน่วยงานรับผิดชอบหลัก
				๒๕๖๖ (บาท)	๒๕๖๗ (บาท)	๒๕๖๘ (บาท)	๒๕๖๙ (บาท)	๒๕๗๐ (บาท)			
			กลาง ๐.๖๐ เมตร								
			พร้อมบ่อพักและบ่อ								
			รับ รายละเอียด								
			ตามแบบแปลน								
			เทศบาลฯ								

๒. บัญชีโครงการพัฒนาท้องถิ่น

แบบ ผ.๐๒

รายละเอียดโครงการพัฒนา

แผนพัฒนาท้องถิ่น (พ.ศ.๒๕๖๖ - ๒๕๗๐)

เทศบาลเมืองอ่างศิลา

ก. ยุทธศาสตร์จังหวัดชลบุรี ยุทธศาสตร์ที่ ๔ ยกระดับประสิทธิภาพการบริหารจัดการภาครัฐ เทคโนโลยี โครงสร้างพื้นฐาน โครงข่ายคมนาคมรองรับเขตพัฒนาพิเศษภาคตะวันออก

ข. ยุทธศาสตร์การพัฒนาขององค์กรปกครองส่วนท้องถิ่นในเขตจังหวัดชลบุรี ยุทธศาสตร์ที่ ๑

๑. ยุทธศาสตร์ด้านการพัฒนาโครงสร้างพื้นฐาน

๓.๑ แผนงานอุตสาหกรรมและการโยธา

ที่	โครงการ	วัตถุประสงค์	เป้าหมาย (ผลผลิตของโครงการ)	งบประมาณ					ตัวชี้วัด (KPI)	ผลที่คาดว่าจะได้รับ	หน่วยงานรับผิดชอบหลัก
				๒๕๖๖ (บาท)	๒๕๖๗ (บาท)	๒๕๖๘ (บาท)	๒๕๖๙ (บาท)	๒๕๗๐ (บาท)			
๒๖	โครงการก่อสร้างถนน	เพื่อให้ประชาชนได้	ก่อสร้างถนนคอนกรีต	๒๘๔,๐๐๐	-	-	-	-	๒๑๒	ประชาชนได้รับ	กช
	คอนกรีตเสริมเหล็ก	มีถนนใช้ใน	เสริมเหล็ก กว้าง ๔.๐๐	(งบ อปท.)					ตร.ม.	ความสะดวกใน	
	พร้อมท่อระบายน้ำ	การสัญจรอย่าง	เมตร ยาว ๕๓ เมตร							การคมนาคม	
	บริเวณแยกซอย ๑๗	สะดวกและปลอด	คิดเป็นพื้นที่ดำเนิน							แก้ไขปัญหาน้ำ	
	มิตรสัมพันธ์ ม.๖	ภัยยิ่งขึ้น	การไม่น้อยกว่า ๒๑๒							ท่วมขังในพื้นที่	
	ต.บ้านปึก		ตร.ม. พร้อมก่อสร้าง								
			ท่อระบายน้ำคอน								
			กรีตเสริมเหล็กขนาด								
			เส้นผ่านศูนย์กลาง								
			๐.๖๐ เมตร รวมบ่อ								
			บ่อพักและบ่อรับ								
			รายละเอียดตาม								
			แบบแปลนเทศบาลฯ								

๒. บัญชีโครงการพัฒนาท้องถิ่น

แบบ ผ.๐๒

รายละเอียดโครงการพัฒนา

แผนพัฒนาท้องถิ่น (พ.ศ.๒๕๖๖ - ๒๕๗๐)

เทศบาลเมืองอ่างศิลา

ก. ยุทธศาสตร์จังหวัดชลบุรี ยุทธศาสตร์ที่ ๔ ยกระดับประสิทธิภาพการบริหารจัดการภาครัฐ เทคโนโลยี โครงสร้างพื้นฐาน โครงข่ายคมนาคมรองรับเขตพัฒนาพิเศษภาคตะวันออก

ข. ยุทธศาสตร์การพัฒนาขององค์กรปกครองส่วนท้องถิ่นในเขตจังหวัดชลบุรี ยุทธศาสตร์ที่ ๑

๑. ยุทธศาสตร์ด้านการพัฒนาโครงสร้างพื้นฐาน

๓.๑ แผนงานอุตสาหกรรมและการโยธา

ที่	โครงการ	วัตถุประสงค์	เป้าหมาย (ผลผลิตของโครงการ)	งบประมาณ					ตัวชี้วัด (KPI)	ผลที่คาดว่าจะได้รับ	หน่วยงานรับผิดชอบหลัก
				๒๕๖๖ (บาท)	๒๕๖๗ (บาท)	๒๕๖๘ (บาท)	๒๕๖๙ (บาท)	๒๕๗๐ (บาท)			
๒๗	โครงการก่อสร้างถนน	เพื่อให้ประชาชนได้	ก่อสร้างถนนคอนกรีต	๔,๐๐๐,๐๐๐	-	-	-	-	๒,๗๕๗	ประชาชนได้รับ	กช
	คอนกรีตเสริมเหล็ก	มีถนนใช้ใน	เสริมเหล็ก กว้างตั้งแต่	(งบ อปท.)					ตร.ม.	ความสะดวกใน	
	พร้อมท่อระบายน้ำ	การสัญจรอย่าง	๒.๕๐-๔.๐๐ เมตร ยาว							การคมนาคม	
	บริเวณแยกซอย ๒๒	สะดวกและปลอด	๗๕๓ เมตร หนา ๐.๑๕							แก้ไขปัญหาน้ำ	
	มิตรสัมพันธ์ ม.๕,๖	ภัยยิ่งขึ้น	เมตร พร้อมก่อสร้างท่อ							ท่วมขังในพื้นที่	
	ต.บ้านปึก		ระบายน้ำคอนกรีต								
			เสริมเหล็กขนาดเส้น								
			ผ่านศูนย์กลาง ๐.๖๐								
			เมตร พร้อมบ่อพัก								
			ความยาวรวมไม่น้อย								
			กว่า ๗๕๓ เมตร คิด								
			เป็นพื้นที่ดำเนินการ								
			ทั้งหมดไม่น้อยกว่า								
			๒,๗๕๗ ตร.ม. ราย								
			ละเอียดตามแบบ								
			แปลนเทศบาลฯ								

๒. บัญชีโครงการพัฒนาท้องถิ่น

แบบ ผ.๐๒

รายละเอียดโครงการพัฒนา

แผนพัฒนาท้องถิ่น (พ.ศ.๒๕๖๖ - ๒๕๗๐)

เทศบาลเมืองอ่างศิลา

ก. ยุทธศาสตร์จังหวัดชลบุรี ยุทธศาสตร์ที่ ๔ ยกระดับประสิทธิภาพการบริหารจัดการภาครัฐ เทคโนโลยี โครงสร้างพื้นฐาน โครงข่ายคมนาคมรองรับเขตพัฒนาพิเศษภาคตะวันออก

ข. ยุทธศาสตร์การพัฒนาขององค์กรปกครองส่วนท้องถิ่นในเขตจังหวัดชลบุรี ยุทธศาสตร์ที่ ๑

๑. ยุทธศาสตร์ด้านการพัฒนาโครงสร้างพื้นฐาน

๓.๑ แผนงานอุตสาหกรรมและการโยธา

ที่	โครงการ	วัตถุประสงค์	เป้าหมาย (ผลผลิตของโครงการ)	งบประมาณ					ตัวชี้วัด (KPI)	ผลที่คาดว่าจะได้รับ	หน่วยงานรับผิดชอบหลัก
				๒๕๖๖ (บาท)	๒๕๖๗ (บาท)	๒๕๖๘ (บาท)	๒๕๖๙ (บาท)	๒๕๗๐ (บาท)			
๒๘	โครงการก่อสร้างถนน	เพื่อให้ประชาชนได้	ก่อสร้างถนนคอนกรีต	๑,๓๐๐,๐๐๐	-	-	-	-	๘๐๐	ประชาชนได้รับ	กช
	คอนกรีตเสริมเหล็ก	มีถนนใช้ใน	เสริมเหล็ก กว้างตั้งแต่	(งบ อปท.)					ตร.ม.	ความสะดวกใน	
	พร้อมท่อระบายน้ำ	การสัญจรอย่าง	๓.๕๐-๔.๐๐ เมตร ยาว							การคมนาคม	
	บริเวณแยกซอย ๔	สะดวกและปลอด	๒๐๐ เมตร หนา ๐.๑๕							แก้ไขปัญหาน้ำ	
	มิตรสัมพันธ์ ม.๑ ต.อ่างศิลา	ภัยยิ่งขึ้น	เมตร พร้อมก่อสร้างท่อ							ท่วมขังในพื้นที่	
	ต.อ่างศิลา		ระบายน้ำคอนกรีต								
			เสริมเหล็กขนาดเส้น								
			ผ่านศูนย์กลาง ๐.๖๐								
			เมตร พร้อมบ่อพัก								
			ความยาวรวมไม่น้อย								
			กว่า ๒๐๐ เมตร คิด								
			พื้นที่ดำเนินการทั้ง								
			หมดไม่น้อยกว่า								
			๘๐๐ ตร.ม. ราย								
			ละเอียดตามแบบ								
			แปลนเทศบาลฯ								

๒. บัญชีโครงการพัฒนาท้องถิ่น

แบบ ผ.๐๒

รายละเอียดโครงการพัฒนา

แผนพัฒนาท้องถิ่น (พ.ศ.๒๕๖๖ - ๒๕๗๐)

เทศบาลเมืองอ่างศิลา

ก. ยุทธศาสตร์จังหวัดชลบุรี ยุทธศาสตร์ที่ ๔ ยกระดับประสิทธิภาพการบริหารจัดการภาครัฐ เทคโนโลยี โครงสร้างพื้นฐาน โครงข่ายคมนาคมรองรับเขตพัฒนาพิเศษภาคตะวันออก

ข. ยุทธศาสตร์การพัฒนาขององค์กรปกครองส่วนท้องถิ่นในเขตจังหวัดชลบุรี ยุทธศาสตร์ที่ ๑

๑. ยุทธศาสตร์ด้านการพัฒนาโครงสร้างพื้นฐาน

๓.๑ แผนงานอุตสาหกรรมและการโยธา

ที่	โครงการ	วัตถุประสงค์	เป้าหมาย (ผลผลิตของโครงการ)	งบประมาณ					ตัวชี้วัด (KPI)	ผลที่คาดว่าจะได้รับ	หน่วยงานรับผิดชอบหลัก
				๒๕๖๖ (บาท)	๒๕๖๗ (บาท)	๒๕๖๘ (บาท)	๒๕๖๙ (บาท)	๒๕๗๐ (บาท)			
๒๙	โครงการก่อสร้างถนน	เพื่อให้ประชาชนได้	ก่อสร้างถนนคอนกรีต	๖๐๐,๐๐๐	-	-	-	-	๔๓๗	ประชาชนได้รับ	กช
	คอนกรีตเสริมเหล็ก	มีถนนใช้ใน	เสริมเหล็ก กว้างตั้งแต่	(งบ อปท.)					ตร.ม.	ความสะดวกใน	
	พร้อมท่อระบายน้ำ	การสัญจรอย่าง	๓.๕๐-๔.๐๐ เมตร ยาว							การคมนาคม	
	บริเวณแยกซอย	สะดวกและปลอด	๑๑๕ เมตร หนา ๐.๑๕							แก้ไขปัญหาน้ำ	
	ทีปกรวงศ์ ๒	ภัยยิ่งขึ้น	เมตร พร้อมก่อสร้างท่อ							ท่วมขังในพื้นที่	
	ม.๕ ต.อ่างศิลา		น้ำคอนกรีตเสริมเหล็ก								
			ขนาดเส้นผ่านศูนย์กลาง								
			๐.๖๐ เมตร พร้อมบ่อ								
			พักความยาวรวมไม่								
			น้อยกว่า๑๑๕ เมตร								
			คิดเป็นพื้นที่ดำเนิน								
			การทั้งหมดไม่น้อย								
			กว่า ๔๓๗ ตร.ม. ราย								
			ละเอียดตามแบบ								
			แปลนเทศบาลฯ								

๒. บัญชีโครงการพัฒนาท้องถิ่น

แบบ ผ.๐๒

รายละเอียดโครงการพัฒนา

แผนพัฒนาท้องถิ่น (พ.ศ.๒๕๖๖ - ๒๕๗๐)

เทศบาลเมืองอ่างศิลา

ก. ยุทธศาสตร์จังหวัดชลบุรี ยุทธศาสตร์ที่ ๔ ยกระดับประสิทธิภาพการบริหารจัดการภาครัฐ เทคโนโลยี โครงสร้างพื้นฐาน โครงข่ายคมนาคมรองรับเขตพัฒนาพิเศษภาคตะวันออก

ข. ยุทธศาสตร์การพัฒนาขององค์กรปกครองส่วนท้องถิ่นในเขตจังหวัดชลบุรี ยุทธศาสตร์ที่ ๑

๑. ยุทธศาสตร์ด้านการพัฒนาโครงสร้างพื้นฐาน

๓.๑ แผนงานอุตสาหกรรมและการโยธา

ที่	โครงการ	วัตถุประสงค์	เป้าหมาย (ผลผลิตของโครงการ)	งบประมาณ					ตัวชี้วัด (KPI)	ผลที่คาดว่าจะได้รับ	หน่วยงานรับผิดชอบหลัก
				๒๕๖๖ (บาท)	๒๕๖๗ (บาท)	๒๕๖๘ (บาท)	๒๕๖๙ (บาท)	๒๕๗๐ (บาท)			
๓๐	โครงการก่อสร้าง	เพื่อแก้ไขปัญหาน้ำท่วม	ก่อสร้างรางระบายน้ำ	๑๕๐,๐๐๐	-	-	-	-	๒๕	ประชาชนได้รับ	กช
	ระบายน้ำคอนกรีต	ให้กับประชาชน	คอนกรีตเสริมเหล็ก	(งบ อปท.)					ตร.ม.	ความสะดวกใน	
	เสริมเหล็กรูปตัวยู		รูปตัวยู ขนาดกว้าง							การคมนาคม	
	บริเวณปากซอยเสถียร		๐.๕๐ เมตร ลึก							แก้ไขปัญหาน้ำ	
	วารี ม.๑ ต.อ่างศิลา		๐.๕๐ เมตร ยาว							ท่วมขังในพื้นที่	
			๕๐ เมตร คิดเป็นพื้นที่								
			ดำเนินการทั้งหมดไม่								
			น้อยกว่า ๒๕ ตร.ม.								
			รายละเอียดตามแบบ								
			แปลนเทศบาลฯ								

ค

๒. บัญชีโครงการพัฒนาท้องถิ่น

แบบ ผ.๐๒

รายละเอียดโครงการพัฒนา

แผนพัฒนาท้องถิ่น (พ.ศ.๒๕๖๖ - ๒๕๗๐)

เทศบาลเมืองอ่างศิลา

ก. ยุทธศาสตร์จังหวัดชลบุรี ยุทธศาสตร์ที่ ๔ ยกระดับประสิทธิภาพการบริหารจัดการภาครัฐ เทคโนโลยี โครงสร้างพื้นฐาน โครงข่ายคมนาคมรองรับเขตพัฒนาพิเศษภาคตะวันออก

ข. ยุทธศาสตร์การพัฒนาขององค์กรปกครองส่วนท้องถิ่นในเขตจังหวัดชลบุรี ยุทธศาสตร์ที่ ๑

๑. ยุทธศาสตร์ด้านการพัฒนาโครงสร้างพื้นฐาน

๓.๑ แผนงานอุตสาหกรรมและการโยธา

ที่	โครงการ	วัตถุประสงค์	เป้าหมาย (ผลผลิตของโครงการ)	งบประมาณ					ตัวชี้วัด (KPI)	ผลที่คาดว่าจะได้รับ	หน่วยงานรับผิดชอบหลัก
				๒๕๖๖ (บาท)	๒๕๖๗ (บาท)	๒๕๖๘ (บาท)	๒๕๖๙ (บาท)	๒๕๗๐ (บาท)			
๓๑	โครงการก่อสร้างถนน	เพื่อให้ประชาชนได้	ก่อสร้างถนนคอนกรีต	๑,๒๐๐,๐๐๐	-	-	-	-	๘๘๐	แก้ไขปัญหาน้ำ	กช
	คอนกรีตเสริมเหล็ก	มีถนนใช้ใน	เสริมเหล็ก กว้างตั้งแต่	(งบ อปท.)					ตร.ม.	ท่วมขังในพื้นที่	
	พร้อมท่อระบายน้ำ	การสัญจรอย่าง	๓.๕๐-๔.๐๐ เมตร ยาว								
	บริเวณแยกซอยสถาพร	สะดวกและปลอด	๒๒๐ เมตร หนา ๐.๑๕								
	(ตรงข้ามม.สายลม	ภัยยิ่งขึ้น	เมตร พร้อมก่อสร้าง								
	ขมวิว) ม.๔ ต.เสม็ด		ท่อระบายน้ำคอน								
			กรีตเสริมเหล็กขนาด								
			เส้นผ่านศูนย์กลาง								
			๐.๖๐ เมตร พร้อม								
			บ่อพักความยาวรวม								
			ไม่น้อยกว่า ๒๒๐ เมตร								
			คิดเป็นพื้นที่ดำเนิน								
			การทั้งหมดไม่น้อย								
			กว่า ๘๘๐ ตร.ม. ราย								
			ละเอียดตามแบบ								
			แปลนเทศบาลฯ								

๒. บัญชีโครงการพัฒนาท้องถิ่น

แบบ ผ.๐๒

รายละเอียดโครงการพัฒนา

แผนพัฒนาท้องถิ่น (พ.ศ.๒๕๖๖ - ๒๕๗๐)

เทศบาลเมืองอ่างศิลา

ก. ยุทธศาสตร์จังหวัดชลบุรี ยุทธศาสตร์ที่ ๕ พัฒนาคนและชุมชนให้สังคมมั่นคง มีคุณภาพและยั่งยืน ตามหลักปรัชญาของเศรษฐกิจพอเพียง

ข. ยุทธศาสตร์การพัฒนาขององค์กรปกครองส่วนท้องถิ่นในเขตจังหวัดชลบุรี ยุทธศาสตร์ที่ ๕

๒. ยุทธศาสตร์ด้านการพัฒนาสิ่งแวดล้อมและการจัดการชายฝั่งแบบบูรณาการ

๒.๔ แผนงานเคหะชุมชน

ที่	โครงการ	วัตถุประสงค์	เป้าหมาย (ผลผลิตของโครงการ)	งบประมาณ					ตัวชี้วัด (KPI)	ผลที่คาดว่าจะได้รับ	หน่วยงานรับผิดชอบหลัก
				๒๕๖๖ (บาท)	๒๕๖๗ (บาท)	๒๕๖๘ (บาท)	๒๕๖๙ (บาท)	๒๕๗๐ (บาท)			
๑	โครงการจ้างเหมาเอกชน	๑.เพื่อกำจัดขยะมูลฝอย	๑.เก็บขยะมูลฝอยในเขต	๓๔,๗๓๖,๐๐๐	๓๔,๗๓๖,๐๐๐	๓๔,๗๓๖,๐๐๐	๓๔,๗๓๖,๐๐๐	########	ร้อยละ ๑๐๐	๑.ปัญหาร้องเรียน	สธ.
	เก็บขนและกำจัด	ในเขตเทศบาลเมือง	เทศบาลเมืองอ่างศิลา	(งบ อปท.)	(งบ อปท.)	(งบ อปท.)	(งบ อปท.)	(งบ อปท.)	ของพื้นที่	เรื่องขยะมูลฝอย	
	ขยะมูลฝอยภายในเขต	อ่างศิลา	๒.ขยะมูลฝอยถูกนำไป						ที่จ้างเหมา	ลดลงประชาชน	
	เทศบาลเมืองอ่างศิลา	๒.เพื่อป้องกันและ	กำจัดตามหลักสุขาภิบาล						สะอาดไม่มี	เกิดความพึงพอใจ	
		ควบคุมมิให้เกิดผล							ขยะตกค้าง	๒.การบริหาร	
		กระทบต่อสุขภาพและ								จัดการด้านรักษา	
		สิ่งแวดล้อมของ								ความปลอดภัยมี	
		ประชาชนในชุมชน								ประสิทธิภาพ	
										มากขึ้น	

๒. บัญชีโครงการพัฒนาท้องถิ่น

แบบ ผ.๐๒

รายละเอียดโครงการพัฒนา

แผนพัฒนาท้องถิ่น (พ.ศ.๒๕๖๖ - ๒๕๗๐)

เทศบาลเมืองอ่างศิลา

ก. ยุทธศาสตร์จังหวัดชลบุรี ยุทธศาสตร์ที่ ๕ พัฒนาคนและชุมชนให้สังคมมั่นคง มีคุณภาพและยั่งยืน ตามหลักปรัชญาของเศรษฐกิจพอเพียง

ข. ยุทธศาสตร์การพัฒนาขององค์กรปกครองส่วนท้องถิ่นในเขตจังหวัดชลบุรี ยุทธศาสตร์ที่ ๕

๒. ยุทธศาสตร์ด้านการพัฒนาสิ่งแวดล้อมและการจัดการชายฝั่งแบบบูรณาการ

๒.๔ แผนงานเคหะชุมชน

ที่	โครงการ	วัตถุประสงค์	เป้าหมาย (ผลผลิตของโครงการ)	งบประมาณ					ตัวชี้วัด (KPI)	ผลที่คาดว่าจะได้รับ	หน่วยงานรับผิดชอบหลัก
				๒๕๖๖ (บาท)	๒๕๖๗ (บาท)	๒๕๖๘ (บาท)	๒๕๖๙ (บาท)	๒๕๗๐ (บาท)			
๒	โครงการบริหารจัดการ	๑.เพื่อคัดแยกขยะและ	๑.จัดอบรมให้ความรู้	๕๐,๐๐๐	๕๐,๐๐๐	๕๐,๐๐๐	๕๐,๐๐๐	๕๐,๐๐๐	๑.ประชาชนและ	๑.ปริมาณขยะ	สธ.
	ขยะและสิ่งแวดล้อมใน	นำกลับมาใช้ใหม่	เรื่องคัดแยกขยะและ	(งบ อปท.)	(งบ อปท.)	(งบ อปท.)	(งบ อปท.)	(งบ อปท.)	นักเรียนที่เข้าร่วม	และค่าใช้จ่ายใน	
	เขตเทศบาลเมือง	๒.เพื่อสร้างจิตสำนึก	นำกลับมาใช้ใหม่						กิจกรรมมีความรู้	การกำจัดขยะลดลง	
	อ่างศิลา	ในการอนุรักษ์และ	จำนวน ๑ ครั้ง/ปี						เกี่ยวกับการคัด	๒.ประชาชนและ	
		ดูแลรักษาสิ่งแวดล้อม							แยกขยะ	เยาวชนมีจิตสำนึก	
									ร้อยละ ๘๐	และมีส่วนร่วมใน	
										การดูแลรักษา	
										ทรัพยากรธรรมชาติ	

๒. บัญชีโครงการพัฒนาท้องถิ่น

แบบ ผ.๐๒

รายละเอียดโครงการพัฒนา

แผนพัฒนาท้องถิ่น (พ.ศ.๒๕๖๖ - ๒๕๗๐)

เทศบาลเมืองอ่างศิลา

ก. ยุทธศาสตร์จังหวัดชลบุรี ยุทธศาสตร์ที่ ๕ พัฒนาคนและชุมชนให้สังคมมั่นคง มีคุณภาพและยั่งยืน ตามหลักปรัชญาของเศรษฐกิจพอเพียง

ข. ยุทธศาสตร์การพัฒนาขององค์กรปกครองส่วนท้องถิ่นในเขตจังหวัดชลบุรี ยุทธศาสตร์ที่ ๕

๒. ยุทธศาสตร์ด้านการพัฒนาสิ่งแวดล้อมและการจัดการชายฝั่งแบบบูรณาการ

๒.๔ แผนงานเคหะชุมชน

ที่	โครงการ	วัตถุประสงค์	เป้าหมาย (ผลผลิตของโครงการ)	งบประมาณ					ตัวชี้วัด (KPI)	ผลที่คาดว่าจะได้รับ	หน่วยงานรับผิดชอบหลัก
				๒๕๖๖ (บาท)	๒๕๖๗ (บาท)	๒๕๖๘ (บาท)	๒๕๖๙ (บาท)	๒๕๗๐ (บาท)			
๓	โครงการอนุรักษ์ฟื้นฟูพื้นที่	๑.เพื่ออนุรักษ์พื้นที่	๑.จัดกิจกรรมเพื่อสร้าง	๘๐,๐๐๐	๘๐,๐๐๐	๘๐,๐๐๐	๘๐,๐๐๐	๘๐,๐๐๐	๑.สร้างจิต	๑.พื้นที่ป่าชายเลน	สธ.
	ป่าชายเลน ภายใต้โครง	ป่าชายเลนให้คงอยู่	จิตสำนึกให้กับประชาชน	(งบ อปท.)	(งบ อปท.)	(งบ อปท.)	(งบ อปท.)	(งบ อปท.)	สำนึกให้ผู้เข้า	คงอยู่และสมบูรณ์	
	การภูมิปัญญาแห่งแผ่นดิน	อย่างยั่งยืน	นักเรียนในเขตเทศบาลฯ						ร่วมกิจกรรมมี	๒.ประชาชนให้	
	ขยายผลสู่ปวงชนไทย	๒.เพื่อสร้างจิตสำนึก	จำนวน ๑ ครั้งต่อปี						ความรู้ความ	ความสำคัญในการ	
	กระทรวงมหาดไทย	ให้กับประชาชนและ							เข้าใจในการ	ดูแลรักษาพื้นที่	
		เยาวชนในการดูแล							ดูแลทรัพยากร	ป่าชายเลน	
		รักษาพื้นที่ป่าชายเลน							ธรรมชาติและ		
									สิ่งแวดล้อม		
									ร้อยละ ๘๐		

๒. บัญชีโครงการพัฒนาท้องถิ่น

แบบ ผ.๐๒

รายละเอียดโครงการพัฒนา

แผนพัฒนาท้องถิ่น (พ.ศ.๒๕๖๖ - ๒๕๗๐)

เทศบาลเมืองอ่างศิลา

ก. ยุทธศาสตร์จังหวัดชลบุรี ยุทธศาสตร์ที่ ๕ พัฒนาคนและชุมชนให้สังคมมั่นคง มีคุณภาพและยั่งยืน ตามหลักปรัชญาของเศรษฐกิจพอเพียง

ข. ยุทธศาสตร์การพัฒนาขององค์กรปกครองส่วนท้องถิ่นในเขตจังหวัดชลบุรี ยุทธศาสตร์ที่ ๕

๒. ยุทธศาสตร์ด้านการพัฒนาสิ่งแวดล้อมและการจัดการชายฝั่งแบบบูรณาการ

๒.๔ แผนงานเคหะชุมชน

ที่	โครงการ	วัตถุประสงค์	เป้าหมาย (ผลผลิตของโครงการ)	งบประมาณ					ตัวชี้วัด (KPI)	ผลที่คาดว่าจะได้รับ	หน่วยงานรับผิดชอบหลัก
				๒๕๖๖ (บาท)	๒๕๖๗ (บาท)	๒๕๖๘ (บาท)	๒๕๖๙ (บาท)	๒๕๗๐ (บาท)			
๔	โครงการลด ละ เลิก	๑. เพื่อรณรงค์ให้ผู้	๑. สถานประกอบการ	ไม่ใช้	ไม่ใช้	ไม่ใช้	ไม่ใช้	๒๐,๐๐๐	ร้อยละ ๖๐	ผู้ประกอบกิจการ	สธ.
	การใช้โฟมในเขต	ประกอบการค้าอาหาร	ร้านอาหาร	งบประมาณ	งบประมาณ	งบประมาณ	งบประมาณ	(งบ อปท./	รณรงค์ประชา-	ตระหนักถึงอันตราย	
	เทศบาลเมืองอ่างศิลา	และผู้บริโภคตระหนัก	๒. ผู้ประกอบการร้านใน					งบอุดหนุน)	สัมพันธ์โครงการ	จากการใช้ภาชนะโฟม	
		ถึงอันตรายจากการใช้	ตลาด						ลด ละ เลิก ใช้	บรรจุอาหารและ	
		โฟมบรรจุอาหาร							โฟมบรรจุอาหาร	การเลือกใช้ภาชนะ	
		๒. เพื่อให้ผู้ประกอบ							คลอบคลุมกลุ่ม	ทดแทนโฟมที่	
		การค้าอาหารและผู้							เป้าหมาย	ปลอดภัยต่อสุข	
		บริโภคลด ละ เลิกการใช้								ภาพ และสามารถ	
		โฟมบรรจุอาหาร								ลดปริมาณขยะจาก	
										โฟมได้ระดับหนึ่ง	

๒. บัญชีโครงการพัฒนาท้องถิ่น

แบบ ผ.๐๒

รายละเอียดโครงการพัฒนา

แผนพัฒนาท้องถิ่น (พ.ศ.๒๕๖๖ - ๒๕๗๐)

เทศบาลเมืองอ่างศิลา

ก. ยุทธศาสตร์จังหวัดชลบุรี ยุทธศาสตร์ที่ ๕ พัฒนาคนและชุมชนให้สังคมมั่นคง มีคุณภาพและยั่งยืน ตามหลักปรัชญาของเศรษฐกิจพอเพียง

ข. ยุทธศาสตร์การพัฒนาขององค์กรปกครองส่วนท้องถิ่นในเขตจังหวัดชลบุรี ยุทธศาสตร์ที่ ๕

๒. ยุทธศาสตร์ด้านการพัฒนาสิ่งแวดล้อมและการจัดการชายฝั่งแบบบูรณาการ

๒.๔ แผนงานเคหะชุมชน

ที่	โครงการ	วัตถุประสงค์	เป้าหมาย (ผลผลิตของโครงการ)	งบประมาณ					ตัวชี้วัด (KPI)	ผลที่คาดว่าจะได้รับ	หน่วยงานรับผิดชอบหลัก
				๒๕๖๖ (บาท)	๒๕๖๗ (บาท)	๒๕๖๘ (บาท)	๒๕๖๙ (บาท)	๒๕๗๐ (บาท)			
๕	โครงการท้องถิ่นอาสา	๑.เพื่อเป็นการเฉลิม	๑.ผู้บริหาร บุคลากรของ	๕๐,๐๐๐	๕๐,๐๐๐	๕๐,๐๐๐	๕๐,๐๐๐	๕๐,๐๐๐	เทศบาลเมือง	เพื่อเพิ่มพื้นที่สีเขียว	สธ.
	ปลูกป่า เฉลิมพระเกียรติ	พระเกียรติและแสดง	เทศบาลเมืองอ่างศิลา	(งบ อปท.)	(งบ อปท.)	(งบ อปท.)	(งบ อปท.)	(งบ อปท.)	อ่างศิลา มีพื้นที่	เพิ่มมากขึ้นในเขต	
	"จิตอาสาสร้างป่า	ออกถึงความจงรัก	ตลอดจนประชาชนและ						สีเขียวเพิ่มขึ้น	เทศบาลเมือง	
	รักษ์น้ำ"	ภักดีต่อสถาบัน	ภาคเอกชนในพื้นที่							อ่างศิลา	
		พระมหากษัตริย์	ร่วมกันปลูกป่าเฉลิม								
		๒.เพื่อเพิ่มพื้นที่ป่าเป็น	พระเกียรติ								
		แหล่งต้นน้ำในการ	๒.เพิ่มพื้นที่สีเขียวใน								
		อุปโภคบริโภคและ	เทศบาลเมืองอ่างศิลา								
		ทำการเกษตร									
		๓.เพื่อสร้างความรัก									
		ความสมัครสมาน									
		สามัคคี"ร่วมคิด ร่วมทำ"									
		ของเทศบาลเมืองอ่างศิลา									

๒. บัญชีโครงการพัฒนาท้องถิ่น

แบบ ผ.๐๒

รายละเอียดโครงการพัฒนา

แผนพัฒนาท้องถิ่น (พ.ศ.๒๕๖๖ - ๒๕๗๐)

เทศบาลเมืองอ่างศิลา

ก. ยุทธศาสตร์จังหวัดชลบุรี ยุทธศาสตร์ที่ ๕ พัฒนาคนและชุมชนให้สังคมมั่นคง มีคุณภาพและยั่งยืน ตามหลักปรัชญาของเศรษฐกิจพอเพียง

ข. ยุทธศาสตร์การพัฒนาขององค์กรปกครองส่วนท้องถิ่นในเขตจังหวัดชลบุรี ยุทธศาสตร์ที่ ๕

๒. ยุทธศาสตร์ด้านการพัฒนาสิ่งแวดล้อมและการจัดการชายฝั่งแบบบูรณาการ

๒.๔ แผนงานเคหะชุมชน

ที่	โครงการ	วัตถุประสงค์	เป้าหมาย (ผลผลิตของโครงการ)	งบประมาณ					ตัวชี้วัด (KPI)	ผลที่คาดว่าจะได้รับ	หน่วยงานรับผิดชอบหลัก
				๒๕๖๖ (บาท)	๒๕๖๗ (บาท)	๒๕๖๘ (บาท)	๒๕๖๙ (บาท)	๒๕๗๐ (บาท)			
๖	โครงการบริหารจัดการ	เพื่ออนุรักษ์และเพิ่ม	๑.จัดกิจกรรมเพราะ	๖๐,๐๐๐	๖๐,๐๐๐	๖๐,๐๐๐	๖๐,๐๐๐	๖๐,๐๐๐	จัดกิจกรรม	๑.จำนวนทรัพยา	สธ.
	และพัฒนาชายฝั่งในเขต	ปริมาณทรัพยากร	พันธุ์ปูม้า จำนวน	(งบ อปท.)	(งบ อปท.)	(งบ อปท.)	(งบ อปท.)	(งบ อปท.)	เพราะพันธุ์	กรสัตว์น้ำมีปริมาณ	
	เทศบาลเมืองอ่างศิลา	สัตว์น้ำให้คงอยู่	๕๐๐ ตัว						ปู้ม้าไข่นอก	เพิ่มขึ้น	
									กระดอง		

๒. บัญชีโครงการพัฒนาท้องถิ่น

แบบ ผ.๐๒

รายละเอียดโครงการพัฒนา

แผนพัฒนาท้องถิ่น (พ.ศ.๒๕๖๖ - ๒๕๗๐)

เทศบาลเมืองอ่างศิลา

ก. ยุทธศาสตร์จังหวัดชลบุรี ยุทธศาสตร์ที่ ๔

ข. ยุทธศาสตร์การพัฒนาขององค์กรปกครองส่วนท้องถิ่นในเขตจังหวัดชลบุรี ยุทธศาสตร์ที่ ๑

๒. ยุทธศาสตร์ด้านการพัฒนาสิ่งแวดล้อมและการจัดการชายฝั่งแบบบูรณาการ

๒.๖ แผนงานศาสนาวัฒนธรรมและนันทนาการ

ที่	โครงการ	วัตถุประสงค์	เป้าหมาย (ผลผลิตของโครงการ)	งบประมาณ					ตัวชี้วัด (KPI)	ผลที่คาดว่าจะได้รับ	หน่วยงานรับผิดชอบหลัก
				๒๕๖๖ (บาท)	๒๕๖๗ (บาท)	๒๕๖๘ (บาท)	๒๕๖๙ (บาท)	๒๕๗๐ (บาท)			
๑	โครงการจ้างเหมา	เพื่อดูแลบำรุงรักษา	ทำความสะอาด และ	๓๐๐,๐๐๐	๓๐๐,๐๐๐	๓๐๐,๐๐๐	๓๐๐,๐๐๐	๓๐๐,๐๐๐	๑ โครงการ	ภูมิทัศน์โดย	ศษ.
	บริการทำความสะอาด	ภูมิทัศน์ สวนสนาม	ดูแลรักษาภูมิทัศน์	(งบ อปท.)	(งบ อปท.)	(งบ อปท.)	(งบ อปท.)	(งบ อปท.)		รอบพิพิธภัณฑ์	
	และดูแลรักษาภูมิทัศน์	หญ้า ตัดแต่งกิ่งต้น	ให้สะอาดเรียบร้อย							เฉลิม ๗๒ พรรษา	
	โดยรอบพิพิธภัณฑ์	ไม้ให้สวยงามและ	สวยงาม ทรงคุณค่า							มหาราช สวยงาม	
	เฉลิมพระเกียรติ ๗๒	ทำความสะอาดสวน	เขตโยราณสถาน							สะอาด ทรงคุณ	
	พรรษามหาราช	สนามหญ้า โดยรอบ								ค่าแก่โบราณ	
		พิพิธภัณฑ์เฉลิม								สถาน สร้าง	
		พระเกียรติ ๗๒								ความประทับใจ	
		พรรษามหาราช								ให้แก่นักท่องเที่ยว	

๒. บัญชีโครงการพัฒนาท้องถิ่น

แบบ ผ.๐๒

รายละเอียดโครงการพัฒนา

แผนพัฒนาท้องถิ่น (พ.ศ.๒๕๖๖ - ๒๕๗๐)

เทศบาลเมืองอ่างศิลา

ก. ยุทธศาสตร์จังหวัดชลบุรี ยุทธศาสตร์ที่ ๖ พัฒนาคนและชุมชนให้สังคมมั่นคง มีคุณภาพและยั่งยืน ตามหลักปรัชญาของเศรษฐกิจพอเพียง

ข. ยุทธศาสตร์การพัฒนาขององค์กรปกครองส่วนท้องถิ่นในเขตจังหวัดชลบุรี ยุทธศาสตร์ที่ ๕

๒. ยุทธศาสตร์ด้านการพัฒนาสิ่งแวดล้อมและการจัดการชายฝั่งแบบบูรณาการ

๓.๒ แผนงานการเกษตร

ที่	โครงการ	วัตถุประสงค์	เป้าหมาย (ผลผลิตของโครงการ)	งบประมาณ					ตัวชี้วัด (KPI)	ผลที่คาดว่าจะได้รับ	หน่วยงานรับผิดชอบหลัก
				๒๕๖๖ (บาท)	๒๕๖๗ (บาท)	๒๕๖๘ (บาท)	๒๕๖๙ (บาท)	๒๕๗๐ (บาท)			
๑	โครงการอนุรักษ์พันธุ	๑.เพื่อสนองพรราชดำริ	จัดทำฐานข้อมูลทรัพยากร	๔๐,๐๐๐	๔๐,๐๐๐	๔๐,๐๐๐	๔๐,๐๐๐	๔๐,๐๐๐	๑.จัดทำฐาน	๑.เทศบาลฯ มี	สธ.
	กรรมพืชอันเนื่องมาจาก	สมเด็จพระเทพรัตนสุดา	ท้องถิ่น ร้อยละ ๕ ต่อปี	(งบ อปท.)	(งบ อปท.)	(งบ อปท.)	(งบ อปท.)	(งบ อปท.)	ข้อมูลทรัพยากร	ฐานข้อมูลทรัพยา	
	พระราชดำริสมเด็จ	สยามบรมราชกุมารี							ท้องถิ่นร้อย	กรท้องถิ่น	
	พระเทพรัตนราชสุดา	๒.เพื่อจัดทำฐานข้อมูล							ละ ๕ ต่อปี	๒.เข้าร่วมโครง	
	สยามบรมราชกุมารี	ทรัพยากรท้องถิ่น ซึ่งมี								การอนุรักษ์	
		ทั้งทรัพยากรกายภาพ								พันธุกรรมพืชอัน	
		ทรัพยากรวัฒนธรรม								เนื่องมาจากพระ	
		และภูมิปัญญา								ราชดำริสมเด็จ	
										พระเทพรัตน	
										ราชสุดาสยาม	
										บรมราชกุมารี	

๒. บัญชีโครงการพัฒนาท้องถิ่น

แบบ ผ.๐๒

รายละเอียดโครงการพัฒนา

แผนพัฒนาท้องถิ่น (พ.ศ.๒๕๖๖ - ๒๕๗๐)

เทศบาลเมืองอ่างศิลา

ก. ยุทธศาสตร์จังหวัดชลบุรี ยุทธศาสตร์ที่ ๖ พัฒนาคนและชุมชนให้สังคมมั่นคง มีคุณภาพและยั่งยืน ตามหลักปรัชญาของเศรษฐกิจพอเพียง

ข. ยุทธศาสตร์การพัฒนาขององค์กรปกครองส่วนท้องถิ่นในเขตจังหวัดชลบุรี ยุทธศาสตร์ที่ ๕

๒. ยุทธศาสตร์ด้านการพัฒนาสิ่งแวดล้อมและการจัดการชายฝั่งแบบบูรณาการ

๓.๒ แผนงานการเกษตร

ที่	โครงการ	วัตถุประสงค์	เป้าหมาย (ผลผลิตของโครงการ)	งบประมาณ					ตัวชี้วัด (KPI)	ผลที่คาดว่าจะได้รับ	หน่วยงานรับผิดชอบหลัก
				๒๕๖๖ (บาท)	๒๕๖๗ (บาท)	๒๕๖๘ (บาท)	๒๕๖๙ (บาท)	๒๕๗๐ (บาท)			
๒	โครงการรักน้ำ รักป่า	๑.เพื่อสร้างจิตสำนึก	๑.ปลูกต้นไม้ในพื้นที่	๘๐,๐๐๐	๘๐,๐๐๐	๘๐,๐๐๐	๘๐,๐๐๐	๘๐,๐๐๐	ปลูกต้นไม้	๑.ประชาชนมี	สธ.
	รักษาแผ่นดิน	ของประชาชนในการ	เขตเทศบาลเมือง	(งบ อปท.)	(งบ อปท.)	(งบ อปท.)	(งบ อปท.)	(งบ อปท.)	๑ ครั้งต่อปี	จิตสำนึกในการ	
		รักษาสิ่งแวดล้อม	อ่างศิลา							รักษาสิ่งแวดล้อม	
		๒.เพื่อส่งเสริมการมี								๒.ประชาชนและ	
		ส่วนร่วมของประชาชน								ภาครัฐมีส่วนร่วม	
		และภาครัฐในการ								ในการอนุรักษ์	
		อนุรักษ์ทรัพยากร								ทรัพยากรธรรม	
		ป่าไม้ ฟื้นฟูและเพิ่ม								ชาติและป่าไม้	
		พื้นที่สีเขียว								ฟื้นฟูและเพิ่ม	

๒. บัญชีโครงการพัฒนาท้องถิ่น

แบบ ผ.๐๒

รายละเอียดโครงการพัฒนา

แผนพัฒนาท้องถิ่น (พ.ศ.๒๕๖๖ - ๒๕๗๐)

เทศบาลเมืองอ่างศิลา

ก. ยุทธศาสตร์จังหวัดชลบุรี ยุทธศาสตร์ ที่ ๕ พัฒนาคนและชุมชนให้สังคมมั่นคง มีคุณภาพและยั่งยืน ตามหลักปรัชญาของเศรษฐกิจพอเพียง

ข. ยุทธศาสตร์การพัฒนาขององค์กรปกครองส่วนท้องถิ่นในเขตจังหวัดชลบุรี ยุทธศาสตร์ที่ ๔

๔. ยุทธศาสตร์ด้านการพัฒนาสังคม

๒.๑ แผนงานการศึกษา

ที่	โครงการ	วัตถุประสงค์	เป้าหมาย (ผลผลิตของโครงการ)	งบประมาณ					ตัวชี้วัด (KPI)	ผลที่คาดว่าจะได้รับ	หน่วยงานรับผิดชอบหลัก
				๒๕๖๖ (บาท)	๒๕๖๗ (บาท)	๒๕๖๘ (บาท)	๒๕๖๙ (บาท)	๒๕๗๐ (บาท)			
๑	โครงการสร้างภูมิคุ้ม	เพื่อให้เกิดกลไก	ดำเนินกิจกรรม	๒๐๐,๐๐๐	๒๐๐,๐๐๐	๒๐๐,๐๐๐	๒๐๐,๐๐๐	๒๐๐,๐๐๐	เด็กและ	เกิดกลไก	ศษ.
	กันยาเสพติดเด็กและ	ระบบงานและกระ	แผนโครงการ	(งบ อปท.)	(งบ อปท.)	(งบ อปท.)	(งบ อปท.)	(งบ อปท.)	เยาวชนนอก	ระบบงาน	
	เยาวชนนอกสถาน	บวนการทำงาน	-กิจกรรมกีฬา						สถาน	และกระบวน	
	ศึกษาเทศบาลเมือง	สร้างภูมิคุ้มกันและ	นันทนาการและ						ศึกษาไม่	การทำงาน	
	อ่างศิลา (ตามหนัง	ป้องกันยาเสพติด	บ้านบำเพ็ญประโยชน์						น้อยกว่า	สร้างภูมิคุ้ม	
	สือ จังหวัดชลบุรี		-กิจกรรมเด็กและ						ร้อยละ ๕๐	กันและป้อง	
	ที่ มท.๐๐๒๓.๓/๓๐๖๑๘		เยาวชนด้านภัย						เข้าร่วม	กันยาเสพติด	
	ลว. ๑๕ ธ.ค. ๖๐)		ยาเสพติด						โครงการ		
			-กิจกรรมส่งเสริม								
			การฝึกอาชีพเด็ก								
			และเยาวชนนอก								
			สถานศึกษา								

๒. บัญชีโครงการพัฒนาท้องถิ่น

แบบ ผ.๐๒

รายละเอียดโครงการพัฒนา

แผนพัฒนาท้องถิ่น (พ.ศ.๒๕๖๖ - ๒๕๗๐)

เทศบาลเมืองอ่างศิลา

ก. ยุทธศาสตร์จังหวัดชลบุรี ยุทธศาสตร์ ที่ ๕ พัฒนาคนและชุมชนให้สังคมมั่นคง มีคุณภาพและยั่งยืน ตามหลักปรัชญาของเศรษฐกิจพอเพียง

ข. ยุทธศาสตร์การพัฒนาขององค์กรปกครองส่วนท้องถิ่นในเขตจังหวัดชลบุรี ยุทธศาสตร์ที่ ๔

๔. ยุทธศาสตร์ด้านการพัฒนาสังคม

๒.๑ แผนงานการศึกษา

ที่	โครงการ	วัตถุประสงค์	เป้าหมาย (ผลผลิตของโครงการ)	งบประมาณ					ตัวชี้วัด (KPI)	ผลที่คาดว่าจะได้รับ	หน่วยงานรับผิดชอบหลัก
				๒๕๖๖ (บาท)	๒๕๖๗ (บาท)	๒๕๖๘ (บาท)	๒๕๖๙ (บาท)	๒๕๗๐ (บาท)			
๒	โครงการจัดขบวน	เพื่อจัดขบวนเข้า	๑.ผู้ร่วมกิจกรรมจาก	๕๐,๐๐๐	๕๐,๐๐๐	๕๐,๐๐๐	๕๐,๐๐๐	๕๐,๐๐๐	ผู้เข้าร่วมกิจ	ผู้เข้าร่วม	ศษ.
	แห่งานประเพณี	ร่วมกิจกรรมงาน	ชุมชนในเขตเทศบาล	(งบ อปท.)	(งบ อปท.)	(งบ อปท.)	(งบ อปท.)	(งบ อปท.)	กรรมไม่น้อย	กิจกรรม และ	
	สงกรานต์พระพุทธ	ประเพณีสงกรานต์	เมืองอ่างศิลา						กว่าร้อยละ ๘๐	ประชาชนได้ร่วม	
	สิหิงค์ จังหวัดชลบุรี	พระพุทธสิหิงค์	ข้าราชการ						ของผู้เข้าร่วม	สืบสานงาน	
		จังหวัดชลบุรี	พนักงานเทศบาล						กิจกรรมทั้ง	ประเพณีอันดี	
			เมืองอ่างศิลา						หมด	งามของท้องถิ่น	
			๒.จัดขบวนเข้าร่วม							และให้ความ	
			แห่สงกรานต์ งาน							สำคัญในการ	
			ประเพณีพระพุทธ							ธำรงรักษา	
			สิหิงค์ จังหวัดชลบุรี							ประเพณีอัน	
										ดีงามของ	
										ท้องถิ่น	

๒. บัญชีโครงการพัฒนาท้องถิ่น

แบบ ผ.๐๒

รายละเอียดโครงการพัฒนา

แผนพัฒนาท้องถิ่น (พ.ศ.๒๕๖๖ - ๒๕๗๐)

เทศบาลเมืองอ่างศิลา

ก. ยุทธศาสตร์จังหวัดชลบุรี ยุทธศาสตร์ ที่ ๕ พัฒนาคนและชุมชนให้สังคมมั่นคง มีคุณภาพและยั่งยืน ตามหลักปรัชญาของเศรษฐกิจพอเพียง

ข. ยุทธศาสตร์การพัฒนาขององค์กรปกครองส่วนท้องถิ่นในเขตจังหวัดชลบุรี ยุทธศาสตร์ที่ ๔

๔. ยุทธศาสตร์ด้านการพัฒนาสังคม

๒.๑ แผนงานการศึกษา

ที่	โครงการ	วัตถุประสงค์	เป้าหมาย (ผลผลิตของโครงการ)	งบประมาณ					ตัวชี้วัด (KPI)	ผลที่คาดว่าจะได้รับ	หน่วยงานรับผิดชอบหลัก
				๒๕๖๖ (บาท)	๒๕๖๗ (บาท)	๒๕๖๘ (บาท)	๒๕๖๙ (บาท)	๒๕๗๐ (บาท)			
๓	โครงการจัดการแข่ง	เพื่อส่งเสริมให้นักเรียน	จัดแข่งขันกีฬาเด็ก	๔๐,๐๐๐	๔๐,๐๐๐	๔๐,๐๐๐	๔๐,๐๐๐	๔๐,๐๐๐	ผู้เข้าร่วม	เด็กเล็กมี	ศษ.
	ขันกีฬาสามัคคีของ	มีการพัฒนาการด้าน	ปฐมวัยในศูนย์	(งบ อปท.)	(งบ อปท.)	(งบ อปท.)	(งบ อปท.)	(งบ อปท.)	โครงการไม่	พัฒนาการ	
	ศูนย์พัฒนาเด็กเล็ก	ร่างกาย อารมณ์ จิตใจ	พัฒนาเด็กเล็ก						น้อยกว่า	ด้านร่างกาย	
		สติปัญญา	เทศบาลเมืองอ่างศิลา						ร้อยละ ๘๐	ที่ดีจากการ	
									ของ ผู้ร่วม	เคลื่อนไหว	
									โครงการ	ผ่านกล้าม	
									ทั้งหมด	เนื้อมัดใหญ่	
										กล้ามเนื้อ	
										มัดเล็ก	

๒. บัญชีโครงการพัฒนาท้องถิ่น

แบบ ผ.๐๒

รายละเอียดโครงการพัฒนา

แผนพัฒนาท้องถิ่น (พ.ศ.๒๕๖๖ - ๒๕๗๐)

เทศบาลเมืองอ่างศิลา

ก. ยุทธศาสตร์จังหวัดชลบุรี ยุทธศาสตร์ ที่ ๕ พัฒนาคนและชุมชนให้สังคมมั่นคง มีคุณภาพและยั่งยืน ตามหลักปรัชญาของเศรษฐกิจพอเพียง

ข. ยุทธศาสตร์การพัฒนาขององค์กรปกครองส่วนท้องถิ่นในเขตจังหวัดชลบุรี ยุทธศาสตร์ที่ ๔

๔. ยุทธศาสตร์ด้านการพัฒนาสังคม

๒.๑ แผนงานการศึกษา

ที่	โครงการ	วัตถุประสงค์	เป้าหมาย (ผลผลิตของโครงการ)	งบประมาณ					ตัวชี้วัด (KPI)	ผลที่คาดว่าจะได้รับ	หน่วยงานรับผิดชอบหลัก
				๒๕๖๖ (บาท)	๒๕๖๗ (บาท)	๒๕๖๘ (บาท)	๒๕๖๙ (บาท)	๒๕๗๐ (บาท)			
๔	โครงการสนับสนุน	เพื่อให้นักเรียนใน	๑.เด็กในศูนย์พัฒนา	๒,๒๙๙,๔๔๐	๒,๒๙๙,๔๔๐	๒,๒๙๙,๔๔๐	๒,๒๙๙,๔๔๐	๒,๒๙๙,๔๔๐	นักเรียนใน	เด็กเล็กใน	ศษ.
	อาหารเสริม (นม)	ศูนย์พัฒนาเด็กเล็ก	เด็กเล็กของเทศบาล	(งบ อปท.)	(งบ อปท.)	(งบ อปท.)	(งบ อปท.)	(งบ อปท.)	ศูนย์พัฒนา	ศูนย์พัฒนา	
	ตามหนังสือ อำเภอ	และเด็กอนุบาลและ	เมืองอ่างศิลา ๑ แห่ง						เด็กเล็กและ	เด็กเล็ก เด็ก	
	เมืองชลบุรี ด่วนที่สุด	ประถมศึกษาปีที่ ๑ -	จำนวน ๒๐๐ คน						เด็กอนุบาล	อนุบาล และ	
	ที่ ชบ. ๐๐๒๓.๖/ว.	๖ ในโรงเรียนได้รับ	ระยะเวลา ๒๖๐ วัน						เด็กประถม	เด็กประถม	
	๔๘๕๘ ลว. ๒๐ ก.ค. ๖๓	อาหารเสริม (นม)	คนละ ๗.๓๗ บาท						ศึกษาปีที่	ศึกษา ปีที่	
		ตามเกณฑ์ที่กำหนด	๒.นักเรียนโรงเรียน						๑ - ๖ ได้รับ	๑ - ๖ ใน	
			สังกัดสำนักงานคณะ						อาหารเสริม	โรงเรียนมี	
			กรรมการการศึกษา						(นม) ตาม	สุขภาพ	
			ขั้นพื้นฐาน (สพฐ)						เกณฑ์ที่		
			จำนวน ๑,๐๐๐ คน						กำหนด		
			ระยะเวลา ๒๖๐ วัน						ร้อยละ ๙๐		
			คนละ ๗.๓๗ บาท								

๒. บัญชีโครงการพัฒนาท้องถิ่น

แบบ ผ.๐๒

รายละเอียดโครงการพัฒนา

แผนพัฒนาท้องถิ่น (พ.ศ.๒๕๖๖ - ๒๕๗๐)

เทศบาลเมืองอ่างศิลา

ก. ยุทธศาสตร์จังหวัดชลบุรี ยุทธศาสตร์ ที่ ๕ พัฒนาคนและชุมชนให้สังคมมั่นคง มีคุณภาพและยั่งยืน ตามหลักปรัชญาของเศรษฐกิจพอเพียง

ข. ยุทธศาสตร์การพัฒนาขององค์กรปกครองส่วนท้องถิ่นในเขตจังหวัดชลบุรี ยุทธศาสตร์ที่ ๔

๔. ยุทธศาสตร์ด้านการพัฒนาสังคม

๒.๑ แผนงานการศึกษา

ที่	โครงการ	วัตถุประสงค์	เป้าหมาย (ผลผลิตของโครงการ)	งบประมาณ					ตัวชี้วัด (KPI)	ผลที่คาดว่าจะได้รับ	หน่วยงานรับผิดชอบหลัก
				๒๕๖๖ (บาท)	๒๕๖๗ (บาท)	๒๕๖๘ (บาท)	๒๕๖๙ (บาท)	๒๕๗๐ (บาท)			
๕	เงินอุดหนุนสำหรับ	เพื่อให้เด็กอนุบาลถึง	อุดหนุนงบประมาณ	๔,๒๐๐,๐๐๐	๔,๒๐๐,๐๐๐	๔,๒๐๐,๐๐๐	๔,๒๐๐,๐๐๐	๔,๒๐๐,๐๐๐	เด็กก่อนวัย	เด็กอนุบาล	ศษ.
	สนับสนุนอาหารกลาง	ประถมศึกษาปีที่ ๖	สำหรับเด็กอนุบาล	(งบ อปท.)	(งบ อปท.)	(งบ อปท.)	(งบ อปท.)	(งบ อปท.)	เรียนในศูนย์	และเด็กประถม	
	วันโรงเรียนสังกัด	ได้รับอาหารกลางวัน	และเด็ก ป.๑ - ป.๖						พัฒนาเด็กเล็ก	ศึกษา ปีที่ ๑-๖	
	สำนักงานคณะกรรม	ที่มีคุณค่าตามหลัก	โรงเรียนสังกัด						ได้รับสารอาหาร	โรงเรียนสังกัด	
	การ การศึกษาขั้นพื้น	โภชนการ	สำนักงานคณะกรรม						ครบ ๕ หมู่	สำนักงานคณะ	
	ฐาน (สพฐ) ตามหนัง		การการศึกษาขั้น						ร้อยละ ๙๐	กรรมการ	
	สือกรมส่งเสริมการ		พื้นฐาน (สพฐ) อัตรา							ศึกษาขั้นพื้น	
	ปกครองท้องถิ่น ด่วน		มื้อละ ๒๑ บาท ต่อ							ฐาน (สพฐ.) ได้	
	ที่สุด ที่ มท. ๐๘๑๐.๘/		คน จำนวน ๒๐๐ วัน							รับสารอาหาร	
	ว.๒๙๗ ลว. ๑๖ ก.พ ๖๔		ใน ๑ ปีการศึกษา							ครบ ๕ หมู่ และ	
										ร่างกายเจริญ	
										เติบโต	

๒. บัญชีโครงการพัฒนาท้องถิ่น

แบบ ผ.๐๒

รายละเอียดโครงการพัฒนา

แผนพัฒนาท้องถิ่น (พ.ศ.๒๕๖๖ - ๒๕๗๐)

เทศบาลเมืองอ่างศิลา

ก. ยุทธศาสตร์จังหวัดชลบุรี ยุทธศาสตร์ ที่ ๕ พัฒนาคนและชุมชนให้สังคมมั่นคง มีคุณภาพและยั่งยืน ตามหลักปรัชญาของเศรษฐกิจพอเพียง

ข. ยุทธศาสตร์การพัฒนาขององค์กรปกครองส่วนท้องถิ่นในเขตจังหวัดชลบุรี ยุทธศาสตร์ที่ ๔

๔. ยุทธศาสตร์ด้านการพัฒนาสังคม

๒.๑ แผนงานการศึกษา

ที่	โครงการ	วัตถุประสงค์	เป้าหมาย (ผลผลิตของโครงการ)	งบประมาณ ๒๕๖๖ (บาท)	๒๕๖๗ (บาท)	๒๕๖๘ (บาท)	๒๕๖๙ (บาท)	๒๕๗๐ (บาท)	ตัวชี้วัด (KPI)	ผลที่คาดว่าจะได้รับ	หน่วยงานรับผิดชอบหลัก
๖	เงินอุดหนุนสำหรับ	เพื่อให้เด็กก่อนวัย	จัดสรรสำหรับเด็ก	๑,๐๒๙,๐๐๐	๑,๐๒๙,๐๐๐	๑,๐๒๙,๐๐๐	๑,๐๒๙,๐๐๐	๑,๐๒๙,๐๐๐	เด็กก่อน	เด็กก่อนวัย	ศษ.
	สนับสนุนอาหารกลาง	เรียนในศูนย์พัฒนา	ในศูนย์พัฒนาเด็ก	(งบ อปท.)	(งบ อปท.)	(งบ อปท.)	(งบ อปท.)	(งบ อปท.)	วันเรียน	เรียนในศูนย์	
	วันศูนย์พัฒนาเด็กเล็ก	เด็กเล็กได้รับสาร	เล็กเทศบาลเมือง						ในศูนย์	พัฒนาเด็ก	
	เทศบาลเมืองอ่างศิลา	อาหารครบ ๕ หมู่	อ่างศิลาอัตรามื้อ						พัฒนา	เล็กได้รับ	
	ตามหนังสือกรมส่ง	และเสริมสร้างพัฒนา	ละ ๒๑ บาท ต่อคน						เด็กเล็ก	สารอาหาร	
	เสริมการปกครองท้อง	การด้านร่างกาย	จำนวน ๒๔๕ วัน						ได้รับสาร	ครบ ๕ หมู่	
	ถิ่น ด่วนที่สุด ที่ มท.		จำนวน ๒๐๐ คน						อาหาร		
	๐๘๑๐.๘/ว.๒๙๗								ครบ ๕ หมู่		
	ลว. ๑๖ ก.พ. ๖๔								ร้อยละ ๙๐		

๒. บัญชีโครงการพัฒนาท้องถิ่น

แบบ ผ.๐๒

รายละเอียดโครงการพัฒนา

แผนพัฒนาท้องถิ่น (พ.ศ.๒๕๖๖ - ๒๕๗๐)

เทศบาลเมืองอ่างศิลา

ก. ยุทธศาสตร์จังหวัดชลบุรี ยุทธศาสตร์ ที่ ๕ พัฒนาคนและชุมชนให้สังคมมั่นคง มีคุณภาพและยั่งยืน ตามหลักปรัชญาของเศรษฐกิจพอเพียง

ข. ยุทธศาสตร์การพัฒนาขององค์กรปกครองส่วนท้องถิ่นในเขตจังหวัดชลบุรี ยุทธศาสตร์ที่ ๔

๔. ยุทธศาสตร์ด้านการพัฒนาสังคม

๒.๑ แผนงานการศึกษา

ที่	โครงการ	วัตถุประสงค์	เป้าหมาย (ผลผลิตของโครงการ)	งบประมาณ					ตัวชี้วัด (KPI)	ผลที่คาดว่าจะได้รับ	หน่วยงานรับผิดชอบหลัก
				๒๕๖๖ (บาท)	๒๕๖๗ (บาท)	๒๕๖๘ (บาท)	๒๕๖๙ (บาท)	๒๕๗๐ (บาท)			
๗	โครงการจัดพัฒนา	๑.เพื่อแสดงศักยภาพ	จัดซุ้มกิจกรรมให้	๕๐,๐๐๐	๕๐,๐๐๐	๕๐,๐๐๐	๕๐,๐๐๐	๕๐,๐๐๐	เด็ก	นักเรียนใน	ศษ.
	การศึกษาในศูนย์	ในการจัดการศึกษา	เด็กได้รับประสบ	(งบ อปท.)	(งบ อปท.)	(งบ อปท.)	(งบ อปท.)	(งบ อปท.)	นักเรียนใน	ศูนย์พัฒนา	
	พัฒนาเด็กเล็กเทศบาล	อย่างมีคุณภาพสู่	การณ์ตรงผ่านการ						ศพด. ๒๐๐	เด็กเล็กมี	
	เมืองอ่างศิลาเฉลิม	ความเป็นสากล	ลงมือทำด้วยตนเอง						คน ได้พัฒนา	ความป็น	
	พระเกียรติ		เพื่อพัฒนาร่างกาย						ครบทุก	ระเบียบ	
			อารมณ์ จิตใจ						ด้าน	เรียบร้อย	
			สังคมและสติปัญญา							ได้มาตราฐาน	
										ของศูนย์	
										พัฒนาเด็กเล็ก	

๒. บัญชีโครงการพัฒนาท้องถิ่น

แบบ ผ.๐๒

รายละเอียดโครงการพัฒนา

แผนพัฒนาท้องถิ่น (พ.ศ.๒๕๖๖ - ๒๕๗๐)

เทศบาลเมืองอ่างศิลา

ก. ยุทธศาสตร์จังหวัดชลบุรี ยุทธศาสตร์ ที่ ๕ พัฒนาคนและชุมชนให้สังคมมั่นคง มีคุณภาพและยั่งยืน ตามหลักปรัชญาของเศรษฐกิจพอเพียง

ข. ยุทธศาสตร์การพัฒนาขององค์กรปกครองส่วนท้องถิ่นในเขตจังหวัดชลบุรี ยุทธศาสตร์ที่ ๔

๔. ยุทธศาสตร์ด้านการพัฒนาสังคม

๒.๑ แผนงานการศึกษา

ที่	โครงการ	วัตถุประสงค์	เป้าหมาย (ผลผลิตของโครงการ)	งบประมาณ					ตัวชี้วัด (KPI)	ผลที่คาดว่าจะได้รับ	หน่วยงานรับผิดชอบหลัก
				๒๕๖๖ (บาท)	๒๕๖๗ (บาท)	๒๕๖๘ (บาท)	๒๕๖๙ (บาท)	๒๕๗๐ (บาท)			
๘	โครงการปฐมนิเทศผู้	๑.เพื่อสร้างความเข้า	ผู้ปกครองและ	๔๐,๐๐๐	๔๐,๐๐๐	๔๐,๐๐๐	๔๐,๐๐๐	๔๐,๐๐๐	ผู้เข้าร่วม	ผู้ปกครอง	ศษ.
	ปกครองและนักเรียน	ใจกับผู้ปกครอง	นักเรียนของศูนย์	(งบ อปท.)	(งบ อปท.)	(งบ อปท.)	(งบ อปท.)	(งบ อปท.)	โครงการ	นักเรียนมี	
	ในศูนย์พัฒนาเด็กเล็ก	นักเรียนเกี่ยวกับ	พัฒนาเด็กเล็ก						ไม่น้อยกว่า	ความเข้าใจ	
	เทศบาลเมืองอ่างศิลา	แนวทางการจัด	จำนวนไม่น้อย						ร้อยละ ๘๐	เกี่ยวกับแนว	
	เฉลิมพระเกียรติ	การศึกษา	กว่า ๓๐๐ คน						ของผู้เข้า	ทางการจัด	
									ร่วมโครง	การศึกษา	
									การทั้งหมด		

๒. บัญชีโครงการพัฒนาท้องถิ่น

แบบ ผ.๐๒

รายละเอียดโครงการพัฒนา

แผนพัฒนาท้องถิ่น (พ.ศ.๒๕๖๖ - ๒๕๗๐)

เทศบาลเมืองอ่างศิลา

ก. ยุทธศาสตร์จังหวัดชลบุรี ยุทธศาสตร์ ที่ ๕ พัฒนาคนและชุมชนให้สังคมมั่นคง มีคุณภาพและยั่งยืน ตามหลักปรัชญาของเศรษฐกิจพอเพียง

ข. ยุทธศาสตร์การพัฒนาขององค์กรปกครองส่วนท้องถิ่นในเขตจังหวัดชลบุรี ยุทธศาสตร์ที่ ๔

๔. ยุทธศาสตร์ด้านการพัฒนาสังคม

๒.๑ แผนงานการศึกษา

ที่	โครงการ	วัตถุประสงค์	เป้าหมาย (ผลผลิตของโครงการ)	งบประมาณ					ตัวชี้วัด (KPI)	ผลที่คาดว่าจะได้รับ	หน่วยงานรับผิดชอบหลัก
				๒๕๖๖ (บาท)	๒๕๖๗ (บาท)	๒๕๖๘ (บาท)	๒๕๖๙ (บาท)	๒๕๗๐ (บาท)			
๙	โครงการปัจฉิมนิเทศ	๑.เพื่อสร้างความเข้า	จัดกิจกรรมแนะ	๕๐,๐๐๐	๕๐,๐๐๐	๕๐,๐๐๐	๕๐,๐๐๐	๕๐,๐๐๐	ผู้เข้าร่วม	ผู้ปกครอง	ศษ.
	นักเรียนในศูนย์	ใจกับผู้ปกครอง	แนวการศึกษา	(งบ อปท.)	(งบ อปท.)	(งบ อปท.)	(งบ อปท.)	(งบ อปท.)	โครงการ	นักเรียน	
	พัฒนาเด็กเล็กเทศบาล	นักเรียนเกี่ยวกับ	ต่อและจัดพิธีมอบ						ไม่น้อยกว่า	มีความเข้าใจ	
	เมืองอ่างศิลาเฉลิม	แนวทางการจัด	ประกาศนียบัตร						ร้อยละ ๘๐	เกี่ยวกับแนว	
	พระเกียรติ	การศึกษาของ	ให้เด็กจบการศึกษา						ของผู้ร่วม	ทางการจัด	
		เทศบาลเมือง							โครงการ	การของศึกษา	
		อ่างศิลา							ทั้งหมด	เทศบาลเมือง	
		๒.เพื่อแนะนำการ								อ่างศิลา	
		ศึกษาต่อให้กับ								ผู้ปกครอง	
		นักเรียนที่จบการ								นักเรียนได้รับ	
		ศึกษาจากศูนย์								การแนะแนว	
		พัฒนาเด็กเล็ก								ทางการศึกษา	
										กับบุตรหลาน	

๒. บัญชีโครงการพัฒนาท้องถิ่น

แบบ ผ.๐๒

รายละเอียดโครงการพัฒนา

แผนพัฒนาท้องถิ่น (พ.ศ.๒๕๖๖ - ๒๕๗๐)

เทศบาลเมืองอ่างศิลา

ก. ยุทธศาสตร์จังหวัดชลบุรี ยุทธศาสตร์ ที่ ๕ พัฒนาคนและชุมชนให้สังคมมั่นคง มีคุณภาพและยั่งยืน ตามหลักปรัชญาของเศรษฐกิจพอเพียง

ข. ยุทธศาสตร์การพัฒนาขององค์กรปกครองส่วนท้องถิ่นในเขตจังหวัดชลบุรี ยุทธศาสตร์ที่ ๔

๔. ยุทธศาสตร์ด้านการพัฒนาสังคม

๒.๑ แผนงานการศึกษา

ที่	โครงการ	วัตถุประสงค์	เป้าหมาย (ผลผลิตของโครงการ)	งบประมาณ					ตัวชี้วัด (KPI)	ผลที่คาดว่าจะได้รับ	หน่วยงานรับผิดชอบหลัก
				๒๕๖๖ (บาท)	๒๕๖๗ (บาท)	๒๕๖๘ (บาท)	๒๕๖๙ (บาท)	๒๕๗๐ (บาท)			
๑๐	โครงการจัดกิจกรรม	๑.เพื่อส่งเสริมพัฒนา	จัดกิจกรรมการแข่ง	๔๐,๐๐๐	๔๐,๐๐๐	๔๐,๐๐๐	๔๐,๐๐๐	๔๐,๐๐๐	ผู้เข้าร่วม		ศษ.
	ส่งเสริมการพัฒนาของ	การทั้ง ๔ ด้านของ	ขันการพัฒนาด้าน	(งบ อปท.)	(งบ อปท.)	(งบ อปท.)	(งบ อปท.)	(งบ อปท.)	โครงการ		
	นักเรียนในศูนย์	นักเรียนในศูนย์	ทักษะวิชาการของ						ไม่น้อยกว่า		
	พัฒนาเด็กเล็กเทศบาล	พัฒนาเด็กเล็ก	นักรียนในศูนย์						ร้อยละ ๘๐		
	เมืองอ่างศิลาเฉลิม	เทศบาลเมือง	พัฒนาเด็กเล็ก						ของผู้ร่วม		
	พระเกียรติ	อ่างศิลา	เทศบาลเมืองอ่างศิลา						โครงการ		
		๒.เพื่อส่งเสริมและ							ทั้งหมด		
		สร้างความภูมิใจใน									
		ตนเองให้นักเรียน									

๒. บัญชีโครงการพัฒนาท้องถิ่น

แบบ ผ.๐๒

รายละเอียดโครงการพัฒนา

แผนพัฒนาท้องถิ่น (พ.ศ.๒๕๖๖ - ๒๕๗๐)

เทศบาลเมืองอ่างศิลา

ก. ยุทธศาสตร์จังหวัดชลบุรี ยุทธศาสตร์ ที่ ๕ พัฒนาคนและชุมชนให้สังคมมั่นคง มีคุณภาพและยั่งยืน ตามหลักปรัชญาของเศรษฐกิจพอเพียง

ข. ยุทธศาสตร์การพัฒนาขององค์กรปกครองส่วนท้องถิ่นในเขตจังหวัดชลบุรี ยุทธศาสตร์ที่ ๔

๔. ยุทธศาสตร์ด้านการพัฒนาสังคม

๒.๑ แผนงานการศึกษา

ที่	โครงการ	วัตถุประสงค์	เป้าหมาย (ผลผลิตของโครงการ)	งบประมาณ					ตัวชี้วัด (KPI)	ผลที่คาดว่าจะได้รับ	หน่วยงานรับผิดชอบหลัก
				๒๕๖๖ (บาท)	๒๕๖๗ (บาท)	๒๕๖๘ (บาท)	๒๕๖๙ (บาท)	๒๕๗๐ (บาท)			
๑๑	โครงการอบรมและ	เพื่อพัฒนาการทำ	จัดอบรมและศึกษา	๑๐๐,๐๐๐	๑๐๐,๐๐๐	๑๐๐,๐๐๐	๑๐๐,๐๐๐	๑๐๐,๐๐๐	ผู้เข้าร่วม	การจัดการ	ศษ.
	ศึกษาดูงานเพื่อพัฒนา	งานให้มีประสิทธิภาพ	ดูงานให้แก่ ครูใน	(งบ อปท.)	(งบ อปท.)	(งบ อปท.)	(งบ อปท.)	(งบ อปท.)	อบรม	ศึกษาในเขต	
	ครู และบุคลากรทาง		ศูนย์พัฒนาเด็กเล็ก						๔๐ คน	เทศบาลฯ	
	การศึกษา		และบุคลากรทาง							มีประสิทธิ	
			การศึกษาของ							ภาพมากขึ้น	
			เทศบาลเมืองอ่างศิลา								

๒. บัญชีโครงการพัฒนาท้องถิ่น

แบบ ผ.๐๒

รายละเอียดโครงการพัฒนา

แผนพัฒนาท้องถิ่น (พ.ศ.๒๕๖๖ - ๒๕๗๐)

เทศบาลเมืองอ่างศิลา

ก. ยุทธศาสตร์จังหวัดชลบุรี ยุทธศาสตร์ ที่ ๕ พัฒนาคนและชุมชนให้สังคมมั่นคง มีคุณภาพและยั่งยืน ตามหลักปรัชญาของเศรษฐกิจพอเพียง

ข. ยุทธศาสตร์การพัฒนาขององค์กรปกครองส่วนท้องถิ่นในเขตจังหวัดชลบุรี ยุทธศาสตร์ที่ ๔

๔. ยุทธศาสตร์ด้านการพัฒนาสังคม

๒.๑ แผนงานการศึกษา

ที่	โครงการ	วัตถุประสงค์	เป้าหมาย (ผลผลิตของโครงการ)	งบประมาณ					ตัวชี้วัด (KPI)	ผลที่คาดว่าจะได้รับ	หน่วยงานรับผิดชอบหลัก
				๒๕๖๖ (บาท)	๒๕๖๗ (บาท)	๒๕๖๘ (บาท)	๒๕๖๙ (บาท)	๒๕๗๐ (บาท)			
๑๒	โครงการสนับสนุน	เพื่อให้เด็กปฐมวัยได้	จัดสรรค่าจัดการ	๓๔๐,๐๐๐	๓๔๐,๐๐๐	๓๔๐,๐๐๐	๓๔๐,๐๐๐	๓๔๐,๐๐๐	เด็กปฐมวัย	เด็กปฐมวัย	ศษ.
	ค่าใช้จ่ายการบริหาร	รับการพัฒนาให้มี	เรียนการสอน (ราย	(งบ อปท.)	(งบ อปท.)	(งบ อปท.)	(งบ อปท.)	(งบ อปท.)	ในศูนย์	มีพัฒนาการ	(ศพด.)
	สถานศึกษารายการ	ความพร้อม ๔ ด้าน	หัว) ให้เด็กนักเรียน						พัฒนาเด็ก	สมบูรณ์ตาม	
	เงินอุดหนุนสำหรับ	ด้านร่างกาย อารมณ์	ในศูนย์พัฒนาเด็ก						เล็ก ได้รับ	วัย ครบทั้ง	
	สนับสนุนศูนย์พัฒนา	สังคมและสติปัญญา	เทศบาลเมืองอ่างศิลา						การพัฒนา	๔ ด้าน	
	เด็กเล็ก ค่าจัดการเรียน		อัตราคนละ ๑,๗๐๐						ให้เหมาะสม		
	การสอน (รายหัว) ตาม		บาท								
	หนังสือจังหวัดชลบุรี ที่										
	ขบ. ๐๐๒๓.๓/๑๕๕๒๐										
	ลว. ๒๒ มิ.ย. ๖๑										

๒. บัญชีโครงการพัฒนาท้องถิ่น

แบบ ผ.๐๒

รายละเอียดโครงการพัฒนา

แผนพัฒนาท้องถิ่น (พ.ศ.๒๕๖๖ - ๒๕๗๐)

เทศบาลเมืองอ่างศิลา

ก. ยุทธศาสตร์จังหวัดชลบุรี ยุทธศาสตร์ ที่ ๕ พัฒนาคนและชุมชนให้สังคมมั่นคง มีคุณภาพและยั่งยืน ตามหลักปรัชญาของเศรษฐกิจพอเพียง

ข. ยุทธศาสตร์การพัฒนาขององค์กรปกครองส่วนท้องถิ่นในเขตจังหวัดชลบุรี ยุทธศาสตร์ที่ ๔

๔. ยุทธศาสตร์ด้านการพัฒนาสังคม

๒.๑ แผนงานการศึกษา

ที่	โครงการ	วัตถุประสงค์	เป้าหมาย (ผลผลิตของโครงการ)	งบประมาณ					ตัวชี้วัด (KPI)	ผลที่คาดว่าจะได้รับ	หน่วยงานรับผิดชอบหลัก
				๒๕๖๖ (บาท)	๒๕๖๗ (บาท)	๒๕๖๘ (บาท)	๒๕๖๙ (บาท)	๒๕๗๐ (บาท)			
๑๓	โครงการสนับสนุน	เพื่อให้เด็กปฐมวัยได้	จัดสรรสำหรับเด็ก	๑๒๙,๙๕๐	๑๓๐,๐๐๐	๑๓๐,๐๐๐	๑๓๐,๐๐๐	๑๓๐,๐๐๐	เด็กปฐมวัย	เด็กปฐมวัย	ศษ.
	ค่าใช้จ่ายการบริหาร	รับการพัฒนาให้มี	ปฐมวัย (อายุ ๓-๕ ปี)	(งบ อปท.)	(งบ อปท.)	(งบ อปท.)	(งบ อปท.)	(งบ อปท.)	ในศูนย์	พัฒนาการ	(ศพด.)
	สถานศึกษารายการ	ความพร้อม ๔ ด้าน	ให้ศูนย์พัฒนาเด็ก						พัฒนาเด็ก	สมบูรณ์ตาม	
	เงินอุดหนุนสำหรับ	ด้านร่างกาย อารมณ์	เล็ก (ศพด.)						เล็ก ได้รับ	วัย ครบทั้ง	
	สนับสนุนศูนย์พัฒนา	สังคมและสติปัญญา	-ค่าหนังสือเรียน						การพัฒนา	๔ ด้าน	
	เด็กเล็ก (ศพด.)		อัตราคนละ ๒๐๐						ให้เหมาะสม		
	(ตามหนังสือ จังหวัด		บาท/ปี								
	ชลบุรี ด่วนที่สุดที่ ชบ.		-ค่าอุปกรณ์การเรียน								
	๐๐๒๓.๓/๐๕๕๒๐ ลว.		อัตราคนละ ๒๐๐								
	๒๒-มิ.ย.-๖๑		บาท/ปี								
			-ค่าเครื่องแบบนัก								
			เรียนอัตราคนละ								
			๓๐๐ บาท/ปี								
			-ค่ากิจกรรมพัฒนา								
			ผู้เรียนอัตราคนละ								
			๔๓๐บาท/ปี								

๒. บัญชีโครงการพัฒนาท้องถิ่น

แบบ ผ.๐๒

รายละเอียดโครงการพัฒนา

แผนพัฒนาท้องถิ่น (พ.ศ.๒๕๖๖ - ๒๕๗๐)

เทศบาลเมืองอ่างศิลา

ก. ยุทธศาสตร์จังหวัดชลบุรี ยุทธศาสตร์ ที่ ๕ พัฒนาคนและชุมชนให้สังคมมั่นคง มีคุณภาพและยั่งยืน ตามหลักปรัชญาของเศรษฐกิจพอเพียง

ข. ยุทธศาสตร์การพัฒนาขององค์กรปกครองส่วนท้องถิ่นในเขตจังหวัดชลบุรี ยุทธศาสตร์ที่ ๔

๔. ยุทธศาสตร์ด้านการพัฒนาสังคม

๒.๑ แผนงานการศึกษา

ที่	โครงการ	วัตถุประสงค์	เป้าหมาย (ผลผลิตของโครงการ)	งบประมาณ					ตัวชี้วัด (KPI)	ผลที่คาดว่าจะได้รับ	หน่วยงานรับผิดชอบหลัก
				๒๕๖๖ (บาท)	๒๕๖๗ (บาท)	๒๕๖๘ (บาท)	๒๕๖๙ (บาท)	๒๕๗๐ (บาท)			
๑๔	โครงการจ้างเหมา	เพื่อการดูลรักษา	จ้างเหมาดูแลรักษา	๑,๗๐๐,๐๐๐	๑,๗๐๐,๐๐๐	๑,๗๐๐,๐๐๐	๑,๗๐๐,๐๐๐	๑,๗๐๐,๐๐๐	๑ โครงการ	การดูแลรักษา	ศษ.
	เจ้าหน้าที่รักษาความ	ความปลอดภัยใน	ความปลอดภัยใน	(งบ อปท.)	(งบ อปท.)	(งบ อปท.)	(งบ อปท.)	(งบ อปท.)		ความปลอดภัย	
	ปลอดภัยสถานที่	สถานที่ราชการ ณ	๑.พิพิธภัณฑ์เฉลิม							ทรัพย์สินของ	
	ราชการ บริเวณ	พิพิธภัณฑ์เฉลิมพระ	พระเกียรติฯ							ทางราชการมี	
	พิพิธภัณฑ์เฉลิมพระ	เกียรติฯ และศูนย์	๒.ศูนย์พัฒนาเด็ก							ประสิทธิภาพ	
	เกียรติฯ และศูนย์	พัฒนาเด็กเล็ก	เล็กเทศบาลเมือง							มากยิ่งขึ้น	
	พัฒนาเด็กเล็กเทศบาล	เทศบาลเมือง	อ่างศิลาเฉลิมพระเกียรติ								
	เมืองอ่างศิลาเฉลิม	อ่างศิลา									
	พระเกียรติ	เฉลิมพระเกียรติ									

๒. บัญชีโครงการพัฒนาท้องถิ่น

แบบ ผ.๐๒

รายละเอียดโครงการพัฒนา

แผนพัฒนาท้องถิ่น (พ.ศ.๒๕๖๖ - ๒๕๗๐)

เทศบาลเมืองอ่างศิลา

ก. ยุทธศาสตร์จังหวัดชลบุรี ยุทธศาสตร์ ที่ ๕ พัฒนาคนและชุมชนให้สังคมมั่นคง มีคุณภาพและยั่งยืน ตามหลักปรัชญาของเศรษฐกิจพอเพียง

ข. ยุทธศาสตร์การพัฒนาขององค์กรปกครองส่วนท้องถิ่นในเขตจังหวัดชลบุรี ยุทธศาสตร์ที่ ๔

๔. ยุทธศาสตร์ด้านการพัฒนาสังคม

๒.๒ แผนงานสาธารณสุข

ที่	โครงการ	วัตถุประสงค์	เป้าหมาย (ผลผลิตของโครงการ)	งบประมาณ					ตัวชี้วัด (KPI)	ผลที่คาดว่าจะได้รับ	หน่วยงานรับผิดชอบหลัก
				๒๕๖๖ (บาท)	๒๕๖๗ (บาท)	๒๕๖๘ (บาท)	๒๕๖๙ (บาท)	๒๕๗๐ (บาท)			
๑	โครงการอาสาสมัคร	๑.เพื่อส่งเสริมและกระ	เพื่ออบรมให้ความรู้	๑๒๑,๔๔๐	๑๒๑,๔๔๐	๑๒๑,๔๔๐	๑๒๑,๔๔๐	๑๒๑,๔๔๐	๑.ประชาชนใน	๑.ประชาชนใน	สธ.
	บริบาลท้องถิ่น เพื่อดู	ตุ้นการบริโภคภาคครัว	และทักษะปฏิบัติให้	(งบ อปท.)	(งบ อปท.)	(งบ อปท.)	(งบ อปท.)	(งบ อปท.)	พื้นที่องค์กร	พื้นที่องค์กรปก	
	แลผู้สูงอายุที่มีภาวะ	เรือนโดยการจ้างงาน	แก่ประชาชนที่ประสงค์						ปกครองส่วน	ครองส่วนท้องถิ่น	
	พึ่งพิง	ประชาชนในพื้นที่เป็น	จะเป็นอาสาสมัคร						ท้องถิ่นมีความ	มีความรู้และทักษะ	
		อาสาสมัครบริบาล	บริบาลท้องถิ่นของ						รู้และทักษะ	ปฏิบัติในการช่วย	
		ท้องถิ่น	เทศบาลเมืองอ่างศิลา						ปฏิบัติในการ	เหลือและดูแลผู้	
		๒.เพื่อกระจายรายได้	จำนวน ๒ คน และผู้						ช่วยเหลือและ	สูงอายุ	
		ให้ประชาชนในพื้นที่	อายุที่มีภาวะพึ่งพิงใน						ดูแลผู้สูงอายุ	๒.ประชาชนมี	
		๓.เพื่อให้ผู้สูงอายุที่มี	เขตพื้นที่เทศบาลเมือง						๒.ประชาชนมี	รายได้จากการ	
		ภาวะพึ่งพิงได้รับการ	อ่างศิลา						รายได้จากการ	ประกอบอาชีพ	
		ดูแลทางด้านร่ายกาย							ประกอบอาชีพ	สามารถดำรง	
		จิตใจ อารมณ์ และ							สามารถดำรง	ชีวิตและเลี้ยง	
		สังคม เพื่อลดปัญหา							ชีวิตและเลี้ยง	ครอบครัวได้	
		ทางด้านสาธารณสุข							ครอบครัวได้		

๒. บัญชีโครงการพัฒนาท้องถิ่น

แบบ ผ.๐๒

รายละเอียดโครงการพัฒนา

แผนพัฒนาท้องถิ่น (พ.ศ.๒๕๖๖ - ๒๕๗๐)

เทศบาลเมืองอ่างศิลา

ก. ยุทธศาสตร์จังหวัดชลบุรี ยุทธศาสตร์ ที่ ๕ พัฒนาคนและชุมชนให้สังคมมั่นคง มีคุณภาพและยั่งยืน ตามหลักปรัชญาของเศรษฐกิจพอเพียง

ข. ยุทธศาสตร์การพัฒนาขององค์กรปกครองส่วนท้องถิ่นในเขตจังหวัดชลบุรี ยุทธศาสตร์ที่ ๔

๔. ยุทธศาสตร์ด้านการพัฒนาสังคม

๒.๒ แผนงานสาธารณสุข

ที่	โครงการ	วัตถุประสงค์	เป้าหมาย (ผลผลิตของโครงการ)	งบประมาณ					ตัวชี้วัด (KPI)	ผลที่คาดว่าจะได้รับ	หน่วยงานรับผิดชอบหลัก
				๒๕๖๖ (บาท)	๒๕๖๗ (บาท)	๒๕๖๘ (บาท)	๒๕๖๙ (บาท)	๒๕๗๐ (บาท)			
	เงินอุดหนุน										
๒	โครงการขอรับเงินอุด	เพื่อสนับสนุนงบประมาณ	สนับสนุนงบประมาณ	๑๓๐,๐๐๐	๑๓๐,๐๐๐	๑๓๐,๐๐๐	๑๓๐,๐๐๐	๑๓๐,๐๐๐	ศอปส.จ.ชบ	สามารถลดและ	สธ.
	หนุนเพื่อเพิ่มศักยภาพ	ในการเพิ่มศักยภาพใน	ศูนย์ปฏิบัติการต่อสู้	(งบ อปท.)	(งบ อปท.)	(งบ อปท.)	(งบ อปท.)	(งบ อปท.)	สามารถกำกับ	หยุดการระบาด	
	ในการป้องกันและแก้ไข	การป้องกันและแก้ไข	เพื่อเอาชนะยาเสพติด						ติดตามประเมินผล	ของยาเสพติด	
	ปัญหายาเสพติดของ	ปัญหายาเสพติดของ	จังหวัดชลบุรี						เฝ้าระวังปัญหา	ในพื้นที่ได้อย่าง	
	ศอ.ปส.จ.ชบ. ตามหนังสือ	ศอ.ปส.จ.ชบ.	(ศอ.ปส.จ.ชบ.)						ยาเสพติดทำ	แท้จริง	
	ด่วนที่สุดที่ ชบ. ๐๐๑๘								ให้ประชาชนใน		
	(ศอ.ปส.จ)/ว. ๒๓๔๘								จังหวัดชลบุรี		
	ลงวันที่ ๑ เม.ย.๖๓								ติดยาเสพติด		
									ลดลง		

๒. บัญชีโครงการพัฒนาท้องถิ่น

แบบ ผ.๐๒

รายละเอียดโครงการพัฒนา

แผนพัฒนาท้องถิ่น (พ.ศ.๒๕๖๖ - ๒๕๗๐)

เทศบาลเมืองอ่างศิลา

ก. ยุทธศาสตร์จังหวัดชลบุรี ยุทธศาสตร์ ที่ ๕ พัฒนาคนและชุมชนให้สังคมมั่นคง มีคุณภาพและยั่งยืน ตามหลักปรัชญาของเศรษฐกิจพอเพียง

ข. ยุทธศาสตร์การพัฒนาขององค์กรปกครองส่วนท้องถิ่นในเขตจังหวัดชลบุรี ยุทธศาสตร์ที่ ๔

๔. ยุทธศาสตร์ด้านการพัฒนาสังคม

๒.๒ แผนงานสาธารณสุข

ที่	โครงการ	วัตถุประสงค์	เป้าหมาย (ผลผลิตของโครงการ)	งบประมาณ					ตัวชี้วัด (KPI)	ผลที่คาดว่าจะได้รับ	หน่วยงานรับผิดชอบหลัก
				๒๕๖๖ (บาท)	๒๕๖๗ (บาท)	๒๕๖๘ (บาท)	๒๕๖๙ (บาท)	๒๕๗๐ (บาท)			
	เงินอุดหนุน										
๓	โครงการการบริหารจัด	เพื่อแก้ไขปัญหาสุนัข	สนับสนุนงบประมาณ	๑๓๐,๐๐๐	๑๓๐,๐๐๐	๑๓๐,๐๐๐	๑๓๐,๐๐๐	๑๓๐,๐๐๐	ปัญหาสุนัข	สุนัขจรจัดและสัตว์	สธ.
	การเพื่อการสงเคราะห์	จรจัดและสัตว์จรจัด	โครงการการบริหาร	(งบ อปท.)	(งบ อปท.)	(งบ อปท.)	(งบ อปท.)	(งบ อปท.)	จรจัดก่อความ	จรจัดที่เจ็บป่วยและ	
	สัตว์และการจัดสวัสดิภาพ	หรือปัญหาที่อาจเกิด	จัดการเพื่อการ						เดือดร้อน	บาดเจ็บได้รับการ	
	สัตว์ในการก้ไขปัญหา	ขึ้นจากโรคระบาดของ	สงเคราะห์สัตว์และ						รำคาญแก่	รักษาดูแลอย่างเป็น	
	สุนัขจรจัดและสัตว์จรจัด	สัตว์ที่แพร่เชื้อสู่มนุษย์	การจัดสวัสดิภาพสัตว์						ประชาชนใน	ระบบและเหมาะสม	
	ในจังหวัดชลบุรีตาม	เพื่อช่วยเหลืออภิบาล	ในการแก้ไขปัญหา						พื้นที่จังหวัด	เช่น การฉีดวัคซีน	
	หนังสืออำเภอเมืองชลบุรี	สัตว์ที่ถูกทอดทิ้งหรือ	สุนัขจรจัดและสัตว์จรจัด						ชลบุรีลดลง	ป้องกันโรคติดต่อ	
	ที่ ชบ ๐๐๒๓.๗/๒๗๗๓	ถูกทารุณกรรมเพื่อ	ในจังหวัดชลบุรี							การผ่าตัดทำหมัน	
	ลงวันที่ ๓๐ เม.ย. ๒๕๖๔	ช่วยลดภาระในการ								เป็นต้น สุนัขจรจัด	
		ดำเนินงานตามภารกิจ								และสัตว์จรจัดใน	
		ของหน่วยงานต่างๆใน								พื้นที่จังหวัดชลบุรี	
										มีที่อยู่อาศัยหรือ	
										สถานพักพิงที่เหมาะ	
										สมไม่ส่งผลกระทบ	
										ต่อการเป็นเมือง	

๒. บัญชีโครงการพัฒนาท้องถิ่น

แบบ ผ.๐๒

รายละเอียดโครงการพัฒนา

แผนพัฒนาท้องถิ่น (พ.ศ.๒๕๖๖ - ๒๕๗๐)

เทศบาลเมืองอ่างศิลา

ก. ยุทธศาสตร์จังหวัดชลบุรี ยุทธศาสตร์ ที่ ๕ พัฒนาคนและชุมชนให้สังคมมั่นคง มีคุณภาพและยั่งยืน ตามหลักปรัชญาของเศรษฐกิจพอเพียง

ข. ยุทธศาสตร์การพัฒนาขององค์กรปกครองส่วนท้องถิ่นในเขตจังหวัดชลบุรี ยุทธศาสตร์ที่ ๔

๔. ยุทธศาสตร์ด้านการพัฒนาสังคม

๒.๒ แผนงานสาธารณสุข

ที่	โครงการ	วัตถุประสงค์	เป้าหมาย (ผลผลิตของโครงการ)	งบประมาณ					ตัวชี้วัด (KPI)	ผลที่คาดว่าจะได้รับ	หน่วยงานรับผิดชอบหลัก
				๒๕๖๖ (บาท)	๒๕๖๗ (บาท)	๒๕๖๘ (บาท)	๒๕๖๙ (บาท)	๒๕๗๐ (บาท)			
										ท่องเที่ยว สุนัข	
										จรจัดและสัตว์	
										จรจัดในพื้นที่	
										จังหวัดชลบุรี	
										ได้รับการช่วย	
										เหลือป้องกัน จาก	
										การถูกทำร้ายและ	
										การทารุณกรรม	
										ประชาชนและ	
										นักท่องเที่ยว ใน	
										พื้นที่จังหวัดชลบุรี	
										ได้รับความปลอด	
										ภัยจากโรคระบาด	
										สัตว์ที่แพร่เชื้อสู่	
										มนุษย์	

๒. บัญชีโครงการพัฒนาท้องถิ่น

แบบ ผ.๐๒

รายละเอียดโครงการพัฒนา

แผนพัฒนาท้องถิ่น (พ.ศ.๒๕๖๖ - ๒๕๗๐)

เทศบาลเมืองอ่างศิลา

ก. ยุทธศาสตร์จังหวัดชลบุรี ยุทธศาสตร์ ที่ ๕ พัฒนาคนและชุมชนให้สังคมมั่นคง มีคุณภาพและยั่งยืน ตามหลักปรัชญาของเศรษฐกิจพอเพียง

ข. ยุทธศาสตร์การพัฒนาขององค์กรปกครองส่วนท้องถิ่นในเขตจังหวัดชลบุรี ยุทธศาสตร์ที่ ๔

๔. ยุทธศาสตร์ด้านการพัฒนาสังคม

๒.๒ แผนงานสาธารณสุข

ที่	โครงการ	วัตถุประสงค์	เป้าหมาย (ผลผลิตของโครงการ)	งบประมาณ					ตัวชี้วัด (KPI)	ผลที่คาดว่าจะได้รับ	หน่วยงานรับผิดชอบหลัก
				๒๕๖๖ (บาท)	๒๕๖๗ (บาท)	๒๕๖๘ (บาท)	๒๕๖๙ (บาท)	๒๕๗๐ (บาท)			
๔	โครงการสนับสนุนจาก .	๑.เพื่อให้ประชาชนในพื้นที่	ประชนในพื้นที่	๒,๗๐๐,๐๐๐	๒,๗๐๐,๐๐๐	๒,๗๐๐,๐๐๐	๒,๗๐๐,๐๐๐	๒,๗๐๐,๐๐๐	ประชาชนทั้ง ๒๐	๑.ประชาชนใน	สธ.
	สปสช. (ตามหนังสือ	เทศบาลเมืองอ่างศิลา	เทศบาลเมืองอ่างศิลา						ชุมชนในเขต	พื้นที่เทศบาล	
	สำนักงานหลักประกัน	สุขภาพดีและสามารถ	จำนวน ๒๐ ชุมชน	๙๐๐,๐๐๐	๙๐๐,๐๐๐	๙๐๐,๐๐๐	๙๐๐,๐๐๐	๙๐๐,๐๐๐	เทศบาลเมือง	เมืองอ่างศิลา	
	สุขภาพแห่งชาติ เขต ๖	ดูแลตนเองได้เบื้องต้น		(งบ อปท.)	(งบ อปท.)	(งบ อปท.)	(งบ อปท.)	(งบ อปท.)	อ่างศิลา ร้อยละ	มีสุขภาพดีและ	
	ระยอง ที่ สปสช. ๕.๓๖/	๒.เพื่อให้ประชาชนมี		๑,๘๐๐,๐๐๐	๑,๘๐๐,๐๐๐	๑,๘๐๐,๐๐๐	๑,๘๐๐,๐๐๐	๑,๘๐๐,๐๐๐	๘๐ มีคุณภาพ	สามารถดูแลตน	
	/ว.๐๑๒๓ ลงวันที่ ๒๑	คุณภาพชีวิตที่ดีขึ้น		(งบ สปสช.)	(งบ สปสช.)	(งบ สปสช.)	(งบ สปสช.)	(งบ สปสช.)	ชีวิตที่ดีขึ้น	เองได้เพิ่มขึ้น	
	เมษายน ๒๕๕๗)									๒.คุณภาพชีวิตของ	
										ประชาชนดีขึ้น	

๒. บัญชีโครงการพัฒนาท้องถิ่น

แบบ ผ.๐๒

รายละเอียดโครงการพัฒนา

แผนพัฒนาท้องถิ่น (พ.ศ.๒๕๖๖ - ๒๕๗๐)

เทศบาลเมืองอ่างศิลา

ก. ยุทธศาสตร์จังหวัดชลบุรี ยุทธศาสตร์ที่ ๕ พัฒนาคมและชุมชนให้สังคมมั่นคง มีคุณภาพและยั่งยืนตามหลักปรัชญาของเศรษฐกิจพอเพียง

ข. ยุทธศาสตร์การพัฒนาขององค์กรปกครองส่วนท้องถิ่นในเขตจังหวัดชลบุรี ยุทธศาสตร์ที่ ๔

๔. ยุทธศาสตร์ด้านการพัฒนาสังคม

๒.๓ แผนงานสังคมสงเคราะห์

ที่	โครงการ	วัตถุประสงค์	เป้าหมาย (ผลผลิตของโครงการ)	งบประมาณ					ตัวชี้วัด (KPI)	ผลที่คาดว่าจะได้รับ	หน่วยงานรับผิดชอบหลัก
				๒๕๖๖ (บาท)	๒๕๖๗ (บาท)	๒๕๖๘ (บาท)	๒๕๖๙ (บาท)	๒๕๗๐ (บาท)			
๑	โครงการขอรับเงิน	๑.เพื่อให้ผู้ที่ได้รับ	สนับสนุนกิจกรรม	๑๓๐,๐๐๐	๑๓๐,๐๐๐	๑๓๐,๐๐๐	๑๓๐,๐๐๐	๑๓๐,๐๐๐	จำนวน	เหล่ากาชาด	สป.
	อุดหนุนเพื่อสนับสนุน	ความเดือดร้อน ได้รับ	เหล่ากาชาดจังหวัด	(งบ อปท.)	(งบ อปท.)	(งบ อปท.)	(งบ อปท.)	(งบ อปท.)	๑ โครงการ	จังหวัดชลบุรี	(สว.)
	กิจกรรมเหล่ากาชาด	การช่วยเหลืออย่าง	ชลบุรี จำนวน							ได้รับการ	
	จังหวัดชลบุรี	ทันทีและทั่วถึง	๑ ครั้ง/ปี							สนับสนุน	
		ครอบคุมทั้งจังหวัด									

๒. บัญชีโครงการพัฒนาท้องถิ่น

แบบ ผ.๐๒

รายละเอียดโครงการพัฒนา

แผนพัฒนาท้องถิ่น (พ.ศ.๒๕๖๖ - ๒๕๗๐)

เทศบาลเมืองอ่างศิลา

ก. ยุทธศาสตร์จังหวัดชลบุรี ยุทธศาสตร์ที่ ๕ พัฒนาคมและชุมชนให้สังคมมั่นคง มีคุณภาพและยั่งยืนตามหลักปรัชญาของเศรษฐกิจพอเพียง

ข. ยุทธศาสตร์การพัฒนาขององค์กรปกครองส่วนท้องถิ่นในเขตจังหวัดชลบุรี ยุทธศาสตร์ที่ ๔

๔. ยุทธศาสตร์ด้านการพัฒนาสังคม

๒.๖ แผนงานการศาสนาวัฒนธรรมและนันทนาการ

ที่	โครงการ	วัตถุประสงค์	เป้าหมาย (ผลผลิตของโครงการ)	งบประมาณ					ตัวชี้วัด (KPI)	ผลที่คาดว่าจะได้รับ	หน่วยงานรับผิดชอบหลัก
				๒๕๖๖ (บาท)	๒๕๖๗ (บาท)	๒๕๖๘ (บาท)	๒๕๖๙ (บาท)	๒๕๗๐ (บาท)			
๑	โครงการส่งเสริมคุณธรรม	เพื่อสร้างเสริมคุณธรรม	จัดให้มีการอบรมคุณธรรม	๕๐,๐๐๐	๕๐,๐๐๐	๕๐,๐๐๐	๕๐,๐๐๐	๕๐,๐๐๐	ผู้เข้าร่วมโครงการ	เด็ก เยาวชน	ศษ.
	จริยธรรม ให้แก่เด็ก เยาวชน	จริยธรรม ในการดำรง	จริยธรรม กลุ่มเด็กใน	(งบ อปท.)	(งบ อปท.)	(งบ อปท.)	(งบ อปท.)	(งบ อปท.)	ไม่น้อยกว่า	ได้รับการปลูกฝัง	
		ชีวิต ให่แก่เด็ก เยาวชน	สถานศึกษา						ร้อยละ ๘๐ ของ	คุณธรรม จริยธรรม	
									ผู้เข้าร่วมโครงการ		
									ทั้งหมด		

๒. บัญชีโครงการพัฒนาท้องถิ่น

แบบ ผ.๐๒

รายละเอียดโครงการพัฒนา

แผนพัฒนาท้องถิ่น (พ.ศ.๒๕๖๖ - ๒๕๗๐)

เทศบาลเมืองอ่างศิลา

ก. ยุทธศาสตร์จังหวัดชลบุรี ยุทธศาสตร์ที่ ๕ พัฒนาคมและชุมชนให้สังคมมั่นคง มีคุณภาพและยั่งยืนตามหลักปรัชญาของเศรษฐกิจพอเพียง

ข. ยุทธศาสตร์การพัฒนาขององค์กรปกครองส่วนท้องถิ่นในเขตจังหวัดชลบุรี ยุทธศาสตร์ที่ ๔

๔. ยุทธศาสตร์ด้านการพัฒนาสังคม

๒.๖ แผนงานการศาสนาวัฒนธรรมและนันทนาการ

ที่	โครงการ	วัตถุประสงค์	เป้าหมาย (ผลผลิตของโครงการ)	งบประมาณ					ตัวชี้วัด (KPI)	ผลที่คาดว่าจะได้รับ	หน่วยงานรับผิดชอบหลัก
				๒๕๖๖ (บาท)	๒๕๖๗ (บาท)	๒๕๖๘ (บาท)	๒๕๖๙ (บาท)	๒๕๗๐ (บาท)			
๒	โครงการจัดงานประเพณี	เพื่อสนับสนุนส่งเสริม	จัดขบวนแห่งานประเพณี	๕๐,๐๐๐	๕๐,๐๐๐	๕๐,๐๐๐	๕๐,๐๐๐	๕๐,๐๐๐	ผู้เข้าร่วม	ประชาชนได้ร่วม	ศษ.
	เทศกาลแห่เทียนพรรษา	ฟื้นฟู อนุรักษ์และ	แห่เทียนพรรษา	(งบ อปท.)	(งบ อปท.)	(งบ อปท.)	(งบ อปท.)	(งบ อปท.)	โครงการ	สืบสานงานประเพณี	
		เผยแพร่							ไม่น้อยกว่า	แห่เทียนพรรษาของ	
		ศิลปวัฒนธรรม งาน							ร้อยละ ๘๐	ท้องถิ่นให้แพร่หลาย	
		ประเพณี							ของผู้เข้า	และร่วมอนุรักษ์ให้	
		แห่เทียนพรรษา							ร่วมโครง	คงอยู่สืบไป	
									การ		
									ทั้งหมด		

๒. บัญชีโครงการพัฒนาท้องถิ่น

แบบ ผ.๐๒

รายละเอียดโครงการพัฒนา

แผนพัฒนาท้องถิ่น (พ.ศ.๒๕๖๖ - ๒๕๗๐)

เทศบาลเมืองอ่างศิลา

ก. ยุทธศาสตร์จังหวัดชลบุรี ยุทธศาสตร์ที่ ๕ พัฒนาคมและชุมชนให้สังคมมั่นคง มีคุณภาพและยั่งยืนตามหลักปรัชญาของเศรษฐกิจพอเพียง

ข. ยุทธศาสตร์การพัฒนาขององค์กรปกครองส่วนท้องถิ่นในเขตจังหวัดชลบุรี ยุทธศาสตร์ที่ ๔

๔. ยุทธศาสตร์ด้านการพัฒนาสังคม

๒.๖ แผนงานการศาสนาวัฒนธรรมและนันทนาการ

ที่	โครงการ	วัตถุประสงค์	เป้าหมาย (ผลผลิตของโครงการ)	งบประมาณ					ตัวชี้วัด (KPI)	ผลที่คาดว่าจะได้รับ	หน่วยงานรับผิดชอบหลัก
				๒๕๖๖ (บาท)	๒๕๖๗ (บาท)	๒๕๖๘ (บาท)	๒๕๖๙ (บาท)	๒๕๗๐ (บาท)			
๓	โครงการฝึกทักษะด้านฟุตบอล	๑.เพื่อให้เด็กและเยาวชน	จัดกิจกรรมเพื่อฝึกทักษะ	๑๐๐,๐๐๐	๑๐๐,๐๐๐	๑๐๐,๐๐๐	๑๐๐,๐๐๐	๑๐๐,๐๐๐	ร้อยละ ๘๐ ของ	๑.ผู้เข้าร่วม	ศษ.
		ในเขตพื้นที่ได้เพิ่มพูน	ด้านกีฬาฟุตบอลให้เด็กและ	(งบ อปท.)	(งบ อปท.)	(งบ อปท.)	(งบ อปท.)	(งบ อปท.)	เด็กและเยาวชน	โครงการมีทักษะ	
		ทักษะการเล่นกีฬา	เยาวชนในพื้นที่ได้มีทักษะ						ในเขตพื้นที่มี	การเล่นกีฬา	
		ฟุตบอลอย่างมีคุณภาพ	การเล่นฟุตบอลที่มีคุณภาพ						ทักษะการเล่น	ฟุตบอลมากขึ้น	
		๒.เพื่อให้เด็กและเยาวชน							กีฬาฟุตบอล	๒.ผู้เข้าร่วมโครงการ	
		ในเขตพื้นที่ รู้จักใช้เวลา							อย่างมีคุณภาพ	รู้จักใช้เวลาว่างให้	
		ว่างให้เกิดประโยชน์							และรู้จักใช้เวลา	เกิดประโยชน์	
		๓.เพื่อให้เด็กและเยาวชน							ว่างให้เกิด	๓.ผู้เข้าร่วม	
		ในเขตพื้นที่ สามารถ							ประโยชน์	โครงการได้มีการ	
		ปรับตัวเข้ากับสังคม								สร้างสัมพันธภาพ	
		มีมนุษย์สัมพันธ์ที่ดี								ระหว่างบุคคลโดยใช้	
										กีฬาเป็นสื่อกลาง	

๒. บัญชีโครงการพัฒนาท้องถิ่น

แบบ ผ.๐๒

รายละเอียดโครงการพัฒนา

แผนพัฒนาท้องถิ่น (พ.ศ.๒๕๖๖ - ๒๕๗๐)

เทศบาลเมืองอ่างศิลา

ก. ยุทธศาสตร์จังหวัดชลบุรี ยุทธศาสตร์ที่ ๕ พัฒนาคมและชุมชนให้สังคมมั่นคง มีคุณภาพและยั่งยืนตามหลักปรัชญาของเศรษฐกิจพอเพียง

ข. ยุทธศาสตร์การพัฒนาขององค์กรปกครองส่วนท้องถิ่นในเขตจังหวัดชลบุรี ยุทธศาสตร์ที่ ๔

๔. ยุทธศาสตร์ด้านการพัฒนาสังคม

๒.๖ แผนงานการศาสนาวัฒนธรรมและนันทนาการ

ที่	โครงการ	วัตถุประสงค์	เป้าหมาย (ผลผลิตของโครงการ)	งบประมาณ					ตัวชี้วัด (KPI)	ผลที่คาดว่าจะได้รับ	หน่วยงานรับผิดชอบหลัก
				๒๕๖๖ (บาท)	๒๕๖๗ (บาท)	๒๕๖๘ (บาท)	๒๕๖๙ (บาท)	๒๕๗๐ (บาท)			
๔	โครงการจัดแข่งขันกีฬาเด็ก	เพื่อส่งเสริมให้เด็กและ	จัดให้มีการแข่งขันกีฬา	๒๐๐,๐๐๐	๒๐๐,๐๐๐	๒๐๐,๐๐๐	๒๐๐,๐๐๐	๒๐๐,๐๐๐	ผู้เข้าร่วม	เด็กนักเรียนและ	ศษ.
	และเยาวชนสัมพันธ์	เยาวชนสร้างความ	และกีฬาพื้นบ้าน	(งบ อปท.)	(งบ อปท.)	(งบ อปท.)	(งบ อปท.)	(งบ อปท.)	โครงการไม่น้อย	เยาวชนได้ใช้	
		สัมพันธ์อันดี							กว่าร้อยละ ๘๐	เวลาว่างให้เกิด	
									ของผู้เข้าร่วม	ประโยชน์ในการ	
									โครงการทั้งหมด	เล่นกีฬาและสร้าง	
										ความสัมพันธ์อันดี	

๒. บัญชีโครงการพัฒนาท้องถิ่น

แบบ ผ.๐๒

รายละเอียดโครงการพัฒนา

แผนพัฒนาท้องถิ่น (พ.ศ.๒๕๖๖ - ๒๕๗๐)

เทศบาลเมืองอ่างศิลา

ก. ยุทธศาสตร์จังหวัดชลบุรี ยุทธศาสตร์ที่ ๕ พัฒนาคมและชุมชนให้สังคมมั่นคง มีคุณภาพและยั่งยืนตามหลักปรัชญาของเศรษฐกิจพอเพียง

ข. ยุทธศาสตร์การพัฒนาขององค์กรปกครองส่วนท้องถิ่นในเขตจังหวัดชลบุรี ยุทธศาสตร์ที่ ๔

๔. ยุทธศาสตร์ด้านการพัฒนาสังคม

๒.๖ แผนงานการศาสนาวัฒนธรรมและนันทนาการ

ที่	โครงการ	วัตถุประสงค์	เป้าหมาย (ผลผลิตของโครงการ)	งบประมาณ					ตัวชี้วัด (KPI)	ผลที่คาดว่าจะได้รับ	หน่วยงานรับผิดชอบหลัก
				๒๕๖๖ (บาท)	๒๕๖๗ (บาท)	๒๕๖๘ (บาท)	๒๕๖๙ (บาท)	๒๕๗๐ (บาท)			
๕	โครงการก่อสร้างห้อง	เพื่อรงบรวมองค์ความ	ก่อสร้างห้องนิทรรศ	-	-	๑,๐๐๐,๐๐๐	-	-	๑ โครงการ	องค์ความรู้ ได้	ศษ.
	นิทรรศการพิพิธภัณฑ์	รู้ประวัติศาสตร์ ภูมิ	การแหล่งเรียนรู้			(งบ อปท.)				ถูกจัดเก็บโดย	
	เฉลิมพระเกียรติ ๗๒	ปัญญาท้องถิ่น จัด	ประวัติศาสตร์ ราช							ผ่านสื่อการจัดห้อง	
	พรรษามหาราช	แสดงผ่านสื่อห้อง	วงศ์จักรี ภูมิปัญญา							ริทรรศการ ภาย	
		นิทรรศการ ภายใน	ท้องถิ่น เพื่อเป็นแหล่ง							ในพิพิธภัณฑ์เฉลิม	
		พิพิธภัณฑ์เฉลิมพระ	ศึกษาเรียนรู้องค์รวม							เกียรติ ๗๒ พรรษา	
		เกียรติ และเพื่อเป็น	ภูมิปัญญา วัฒนธรรม							มหาราช	
		การน้อมสำนึกใน	ของท้องถิ่น								
		พระมหากรุณาธิคุณ									
		ของราชวงศ์จักรี									

๒. บัญชีโครงการพัฒนาท้องถิ่น

แบบ ผ.๐๒

รายละเอียดโครงการพัฒนา

แผนพัฒนาท้องถิ่น (พ.ศ.๒๕๖๖ - ๒๕๗๐)

เทศบาลเมืองอ่างศิลา

ก. ยุทธศาสตร์จังหวัดชลบุรี ยุทธศาสตร์ที่ ๕ พัฒนาคมและชุมชนให้สังคมมั่นคง มีคุณภาพและยั่งยืนตามหลักปรัชญาของเศรษฐกิจพอเพียง

ข. ยุทธศาสตร์การพัฒนาขององค์กรปกครองส่วนท้องถิ่นในเขตจังหวัดชลบุรี ยุทธศาสตร์ที่ ๔

๔. ยุทธศาสตร์ด้านการพัฒนาสังคม

๒.๖ แผนงานการศาสนาวัฒนธรรมและนันทนาการ

ที่	โครงการ	วัตถุประสงค์	เป้าหมาย (ผลผลิตของโครงการ)	งบประมาณ					ตัวชี้วัด (KPI)	ผลที่คาดว่าจะได้รับ	หน่วยงานรับผิดชอบหลัก
				๒๕๖๖ (บาท)	๒๕๖๗ (บาท)	๒๕๖๘ (บาท)	๒๕๖๙ (บาท)	๒๕๗๐ (บาท)			
๖	โครงการพัฒนา ฟื้นฟู	เพื่อพัฒนาปรับปรุง	พัฒนา ฟื้นฟู ปรับปรุง	-	-	๑,๐๐๐,๐๐๐	-	-	๑ โครงการ	ภูมิทัศน์ริมทะเล	ศษ.
	ปรับปรุงถนนสาย	ภูมิทัศน์ริมทะเล	ภูมิทัศน์ริมทะเล ให้			(งบ อปท.)				ด้านหน้าตึก	
	ท่องเที่ยวพิพิธภัณฑ์	ด้านหน้าตึกมหาราช	คงสภาพสวยงาม							มหาราชและตึก	
	เฉลิมพระเกียรติ ๗๒	และตึกราชินี พิพิธ	สามารถใช้เป็นลาน							ราชินีได้รับการ	
	พรรษามหาราช	ภัณฑ์เฉลิมพระเกียรติ	กิจกรรมเป็นที่พักผ่อน							พัฒนาปรับปรุง	
		ให้สวยงามสะอาด	หย่อนใจ ให้แก่นัก							ให้คงสภาพสวย	
		เป็นระเบียบเรียบร้อย	ท่องเที่ยว							งาม	
		และเป็นสถานที่พัก									
		ผ่อนหย่อนใจแก่									
		ประชาชนและ									
		นักท่องเที่ยว									

๒. บัญชีโครงการพัฒนาท้องถิ่น

แบบ ผ.๐๒

รายละเอียดโครงการพัฒนา

แผนพัฒนาท้องถิ่น (พ.ศ.๒๕๖๖ - ๒๕๗๐)

เทศบาลเมืองอ่างศิลา

ก. ยุทธศาสตร์จังหวัดชลบุรี ยุทธศาสตร์ที่ ๕ พัฒนาคมและชุมชนให้สังคมมั่นคง มีคุณภาพและยั่งยืนตามหลักปรัชญาของเศรษฐกิจพอเพียง

ข. ยุทธศาสตร์การพัฒนาขององค์กรปกครองส่วนท้องถิ่นในเขตจังหวัดชลบุรี ยุทธศาสตร์ที่ ๔

๔. ยุทธศาสตร์ด้านการพัฒนาสังคม

๔.๑ แผนงานงบกลาง

ที่	โครงการ	วัตถุประสงค์	เป้าหมาย (ผลผลิตของโครงการ)	งบประมาณ					ตัวชี้วัด (KPI)	ผลที่คาดว่าจะได้รับ	หน่วยงานรับผิดชอบหลัก
				๒๕๖๖ (บาท)	๒๕๖๗ (บาท)	๒๕๖๘ (บาท)	๒๕๖๙ (บาท)	๒๕๗๐ (บาท)			
๑	โครงการสร้างหลัก	เพื่อจ่ายเบี้ยยังชีพ	ผู้สูงอายุในเขต	๔๑,๐๐๐,๐๐๐	๔๑,๐๐๐,๐๐๐	๔๑,๐๐๐,๐๐๐	๔๑,๐๐๐,๐๐๐	๔๑,๐๐๐,๐๐๐	๑	ผู้สูงอายุได้	สป.
	ประกันรายได้แก่ผู้สูง	ผู้สูงอายุที่มีอายุ ๖๐ ปี	เทศบาลเมืองอ่าง	(งบ อปท.)	(งบ อปท.)	(งบ อปท.)	(งบ อปท.)	(งบ อปท.)	โครงการ	รับความช่วย	(สว.)
	อายุตามนโยบายรัฐบาล	ขึ้นไป	ศิลาที่มาลงทะเบียน							เหลือมีความ	
										เป็นอยู่ที่ดีขึ้น	

๒. บัญชีโครงการพัฒนาท้องถิ่น

แบบ ผ.๐๒

รายละเอียดโครงการพัฒนา

แผนพัฒนาท้องถิ่น (พ.ศ.๒๕๖๖ - ๒๕๗๐)

เทศบาลเมืองอ่างศิลา

ก. ยุทธศาสตร์จังหวัดชลบุรี ยุทธศาสตร์ที่ ๕ พัฒนาคมและชุมชนให้สังคมมั่นคง มีคุณภาพและยั่งยืนตามหลักปรัชญาของเศรษฐกิจพอเพียง

ข. ยุทธศาสตร์การพัฒนาขององค์กรปกครองส่วนท้องถิ่นในเขตจังหวัดชลบุรี ยุทธศาสตร์ที่ ๔

๔. ยุทธศาสตร์ด้านการพัฒนาสังคม

๔.๑ แผนงาน งบกลาง

ที่	โครงการ	วัตถุประสงค์	เป้าหมาย (ผลผลิตของโครงการ)	งบประมาณ					ตัวชี้วัด (KPI)	ผลที่คาดว่าจะได้รับ	หน่วยงานรับผิดชอบหลัก
				๒๕๖๖ (บาท)	๒๕๖๗ (บาท)	๒๕๖๘ (บาท)	๒๕๖๙ (บาท)	๒๕๗๐ (บาท)			
๒	โครงการเบี้ยยังชีพ	เพื่อจ่ายเงินสงเคราะห์	ผู้ป่วยเอดส์ในเขต	๔๘๐,๐๐๐	๔๘๐,๐๐๐	๔๘๐,๐๐๐	๔๘๐,๐๐๐	๔๘๐,๐๐๐	๑ โครงการ	ผู้ป่วยเอดส์ได้	สป.
	ผู้ป่วยเอดส์	ให้กับผู้ที่ได้รับการ	เทศบาลเมือง	(งบ อปท.)	(งบ อปท.)	(งบ อปท.)	(งบ อปท.)	(งบ อปท.)		รับความช่วย	(สว.)
		วินิจฉัยว่าป่วยเป็น	อ่างศิลา							เหลือมีสภาพ	
		โรคเอดส์								ความเป็นอยู่	
										ที่ดีขึ้น	

๒. บัญชีโครงการพัฒนาท้องถิ่น

แบบ ผ.๐๒

รายละเอียดโครงการพัฒนา

แผนพัฒนาท้องถิ่น (พ.ศ.๒๕๖๖ - ๒๕๗๐)

เทศบาลเมืองอ่างศิลา

ก. ยุทธศาสตร์จังหวัดชลบุรี ยุทธศาสตร์ที่ ๕ พัฒนาคมและชุมชนให้สังคมมั่นคง มีคุณภาพและยั่งยืนตามหลักปรัชญาของเศรษฐกิจพอเพียง

ข. ยุทธศาสตร์การพัฒนาขององค์กรปกครองส่วนท้องถิ่นในเขตจังหวัดชลบุรี ยุทธศาสตร์ที่ ๔

๔. ยุทธศาสตร์ด้านการพัฒนาสังคม

๔.๑ แผนงาน งบกลาง

ที่	โครงการ	วัตถุประสงค์	เป้าหมาย (ผลผลิตของโครงการ)	งบประมาณ					ตัวชี้วัด (KPI)	ผลที่คาดว่าจะได้รับ	หน่วยงานรับผิดชอบหลัก
				๒๕๖๖ (บาท)	๒๕๖๗ (บาท)	๒๕๖๘ (บาท)	๒๕๖๙ (บาท)	๒๕๗๐ (บาท)			
๓	โครงการจัดสวัสดิการ	๑.เพื่อจ่ายเงินสวัสดิ	ผู้พิการที่อยู่ในเขต	๖,๒๔๐,๐๐๐	๖,๒๔๐,๐๐๐	๖,๒๔๐,๐๐๐	๖,๒๔๐,๐๐๐	๖,๒๔๐,๐๐๐	๑ โครงการ	ผู้พิการที่ได้รับ	สป.
	เบี้ยความพิการตาม	การเบี้ยความพิการที่	เทศบาลเมืองอ่าง	(งบอุดหนุน)	(งบอุดหนุน)	(งบอุดหนุน)	(งบอุดหนุน)	(งบอุดหนุน)		ความช่วย	(สว.)
	นโยบายของรัฐ	มาลงทะเบียน	ศิลาที่มาลงทะเบียน							เหลือมีสภาพ	
										ความเป็นอยู่	
										ที่ดีขึ้น	

๑ ฉบับ

๒. บัญชีโครงการพัฒนาท้องถิ่น

แบบ ผ.๐๒

รายละเอียดโครงการพัฒนา

แผนพัฒนาท้องถิ่น (พ.ศ.๒๕๖๖ - ๒๕๗๐)

เทศบาลเมืองอ่างศิลา

ก. ยุทธศาสตร์จังหวัดชลบุรี ยุทธศาสตร์ ที่ ๔ ยกระดับประสิทธิภาพการบริหารจัดการภาครัฐ เทคโนโลยี โครงสร้างพื้นฐานโครงข่ายคมนาคมรองรับเขตพัฒนาพิเศษภาคตะวันออก

ข. ยุทธศาสตร์การพัฒนาขององค์กรปกครองส่วนท้องถิ่นในเขตจังหวัดชลบุรี ยุทธศาสตร์ที่ ๒

๕. ยุทธศาสตร์ด้านการพัฒนาการเมือง-การบริหาร

๑.๑ แผนงานบริหารงานทั่วไป

ที่	โครงการ	วัตถุประสงค์	เป้าหมาย (ผลผลิตของโครงการ)	งบประมาณ ๒๕๖๖ (บาท)	๒๕๖๗ (บาท)	๒๕๖๘ (บาท)	๒๕๖๙ (บาท)	๒๕๗๐ (บาท)	ตัวชี้วัด (KPI)	ผลที่คาดว่าจะได้รับ	หน่วยงานรับผิดชอบหลัก
๑	โครงการจ้างเหมา	เพื่อตกแต่งไฟใน	ติดตั้งตกแต่ง และ	๕๐๐,๐๐๐	๕๐๐,๐๐๐	๕๐๐,๐๐๐	๕๐๐,๐๐๐	๕๐๐,๐๐๐	ติดตั้ง ตกแต่ง	สถานที่ในเขต	สป.
	ติดตั้ง ตกแต่ง และ	ช่วงเทศกาลปีใหม่	ประดับไฟช่ววง	(งบ อปท.)	(งบ อปท.)	(งบ อปท.)	(งบ อปท.)	(งบ อปท.)	และประดับไฟ	เทศบาลฯ สวย	
	ประดับไฟช่วง	และภายในเขต	เทศกาลปีใหม่						ช่วงเทศกาล	งามขึ้นและเป็น	
	เทศกาลปีใหม่ ใน	เทศบาลเมือง	บริเวณลานจอดรถ						ปีใหม่ร้อยละ	ที่ประทับใจแก่	
	เขตทศบาลเมือง	อ่างศิลา	อ่าวอ่างศิลา ราย						๘๐ ตามเป้า	นักท่องเที่ยว	
	อ่างศิลา		ละเอียดตามแบบ						หมาย		
			แปลนเทศบาลฯ								
			จำนวน ๑ แห่ง								

๒. บัญชีโครงการพัฒนาท้องถิ่น

แบบ ผ.๐๒

รายละเอียดโครงการพัฒนา

แผนพัฒนาท้องถิ่น (พ.ศ.๒๕๖๖ - ๒๕๗๐)

เทศบาลเมืองอ่างศิลา

ก. ยุทธศาสตร์จังหวัดชลบุรี ยุทธศาสตร์ที่ ๕ พัฒนาคมและชุมชนให้สังคมมั่นคง มีคุณภาพและยั่งยืนตามหลักปรัชญาของเศรษฐกิจพอเพียง

ข. ยุทธศาสตร์การพัฒนาขององค์กรปกครองส่วนท้องถิ่นในเขตจังหวัดชลบุรี ยุทธศาสตร์ที่ ๖

๕. ยุทธศาสตร์ด้านการพัฒนาการเมือง-การบริหาร

๑.๑ แผนงานบริหารงานทั่วไป

ที่	โครงการ	วัตถุประสงค์	เป้าหมาย (ผลผลิตของโครงการ)	งบประมาณ					ตัวชี้วัด (KPI)	ผลที่คาดว่าจะได้รับ	หน่วยงานรับผิดชอบหลัก
				๒๕๖๖ (บาท)	๒๕๖๗ (บาท)	๒๕๖๘ (บาท)	๒๕๖๙ (บาท)	๒๕๗๐ (บาท)			
๒	โครงการจัดการ	เพื่อจัดการจัดการ	-เตรียมการและจัด	๑,๒๐๐,๐๐๐	๑,๒๐๐,๐๐๐	๑,๒๐๐,๐๐๐	๑,๒๐๐,๐๐๐	๑,๒๐๐,๐๐๐	-การเลือกตั้ง	การเลือกตั้งเป็น	สป.
	เลือกตั้งและสนับสนุน	เลือกตั้งและสนับ	การเลือกตั้งสมาชิก	(งบ อปท.)	(งบ อปท.)	(งบ อปท.)	(งบ อปท.)	(งบ อปท.)	สามารถดำเนิน	ไปด้วยความ	
	การเลือกตั้ง	สนุนให้ประชาชน	สภาท้องถิ่นและ						การจนครบ	เรียบร้อย รวม	
		มีความรู้ความเข้า	ผู้บริหารท้องถิ่น						ขั้นตอน	ถึงประชาชนใน	
		ใจและไปใช้สิทธิ	-เตรียมและสนับ						-มีจำนวนผู้	เขตเทศบาลได้	
		เลือกตั้ง	สนุนการดำเนิน						มีสิทธิ์มาเลือก	รับความรู้ความ	
			การเลือกตั้ง						ตั้งมากกว่า	เข้าใจในระบบ	
			-ตามจำนวนผู้มีสิทธิ์						ร้อยละ ๗๐	ประชาธิปไตย	
			มาเลือกตั้งสมาชิก							และออกไปใช้	
			สภาท้องถิ่นจำนวน							สิทธิเลือกตั้ง	
			๑ ครั้ง								

๒. บัญชีโครงการพัฒนาท้องถิ่น

แบบ ผ.๐๒

รายละเอียดโครงการพัฒนา

แผนพัฒนาท้องถิ่น (พ.ศ.๒๕๖๖ - ๒๕๗๐)

เทศบาลเมืองอ่างศิลา

ก. ยุทธศาสตร์จังหวัดชลบุรี ยุทธศาสตร์ ที่ ๔ ยกระดับประสิทธิภาพการบริหารจัดการภาครัฐ เทคโนโลยี โครงสร้างพื้นฐานโครงข่ายคมนาคมรองรับเขตพัฒนาพิเศษภาคตะวันออก

ข. ยุทธศาสตร์การพัฒนาขององค์กรปกครองส่วนท้องถิ่นในเขตจังหวัดชลบุรี ยุทธศาสตร์ที่ ๖

๕. ยุทธศาสตร์ด้านการพัฒนาการเมือง-การบริหาร

๑.๑ แผนงานบริหารงานทั่วไป

ที่	โครงการ	วัตถุประสงค์	เป้าหมาย (ผลผลิตของโครงการ)	งบประมาณ					ตัวชี้วัด (KPI)	ผลที่คาดว่าจะได้รับ	หน่วยงานรับผิดชอบหลัก
				๒๕๖๖ (บาท)	๒๕๖๗ (บาท)	๒๕๖๘ (บาท)	๒๕๖๙ (บาท)	๒๕๗๐ (บาท)			
๓	โครงการฝึกอบรม	เพื่อเพิ่มพูนความรู้	-จัดโครงการฝึก	๕๐๐,๐๐๐	๕๐๐,๐๐๐	๕๐๐,๐๐๐	๕๐๐,๐๐๐	๕๐๐,๐๐๐	-บุคลากร	คณะผู้บริหาร	กจ.
	สัมมนาและทัศนศึกษา	และประสบการณ์	อบรมสัมมนาและ	(งบ อปท.)	(งบ อปท.)	(งบ อปท.)	(งบ อปท.)	(งบ อปท.)	เทศบาลเมือง	สมาชิกสภา ที่	
	ดูงานของบุคลากร	ในการปฏิบัติงานให้	ทัศนศึกษาดูงาน						อ่างศิลาได้รับ	ปรึกษานายก	
	เทศบาลเมืองอ่างศิลา	เกิดประสิทธิภาพ	ของคณะผู้บริหาร						ความรู้และ	เลขานุการ	
		และประสิทธิผล	สมาชิกสภาเทศบาล						มีประโยชน์ใน	พนักงาน ลูกจ้าง	
		อันดีแก่องค์กร	และบุคลากรของ						การปฏิบัติงาน	ประจำ พนักงาน	
			เทศบาลเมืองอ่างศิลา						ได้อย่างมี	จ้างของเทศบาล	
			จำนวน ๑ ครั้ง/ปี						ประสิทธิเพิ่ม	เมืองอ่างศิลาได้	
									ขึ้นร้อยละ ๘๐	ความรู้และ	
										ประสบการณ์	

๒. บัญชีโครงการพัฒนาท้องถิ่น

แบบ ผ.๐๒

รายละเอียดโครงการพัฒนา

แผนพัฒนาท้องถิ่น (พ.ศ.๒๕๖๖ - ๒๕๗๐)

เทศบาลเมืองอ่างศิลา

ก. ยุทธศาสตร์จังหวัดชลบุรี ยุทธศาสตร์ที่ ๕ พัฒนาคมและชุมชนให้สังคมมั่นคง มีคุณภาพและยั่งยืนตามหลักปรัชญาของเศรษฐกิจพอเพียง

ข. ยุทธศาสตร์การพัฒนาขององค์กรปกครองส่วนท้องถิ่นในเขตจังหวัดชลบุรี ยุทธศาสตร์ที่ ๖

๕. ยุทธศาสตร์ด้านการพัฒนาการเมือง-การบริหาร

๑.๑ แผนงานบริหารงานทั่วไป

ที่	โครงการ	วัตถุประสงค์	เป้าหมาย (ผลผลิตของโครงการ)	งบประมาณ					ตัวชี้วัด (KPI)	ผลที่คาดว่าจะได้รับ	หน่วยงานรับผิดชอบหลัก
				๒๕๖๖ (บาท)	๒๕๖๗ (บาท)	๒๕๖๘ (บาท)	๒๕๖๙ (บาท)	๒๕๗๐ (บาท)			
๔	โครงการวันเทศบาล	เพื่อตระหนักถึง	-จัดงานทำบุญ	๕๐,๐๐๐	๕๐,๐๐๐	๕๐,๐๐๐	๕๐๐๐๐	๕๐,๐๐๐	บุคลากร	ตระหนักถึง	สป.
		ความสำคัญของ	วันเทศบาลและ	(งบ อปท.)	(งบ อปท.)	(งบ อปท.)	(งบ อปท.)	(งบ อปท.)	เทศบาลเมือง	ความสำคัญ	
		เทศบาล	กิจกรรมต่าง ๆ						อ่างศิลาได้	ของเทศบาล	
			จำนวน ๑ ครั้ง/ปี						ตะหนักถึง		
									ความสำคัญ		
									ของเทศบาล		
									ร้อยละ ๘๐		

(ต่อ)

๒. บัญชีโครงการพัฒนาท้องถิ่น

แบบ ผ.๐๒

รายละเอียดโครงการพัฒนา

แผนพัฒนาท้องถิ่น (พ.ศ.๒๕๖๖ - ๒๕๗๐)

เทศบาลเมืองอ่างศิลา

ก. ยุทธศาสตร์จังหวัดชลบุรี ยุทธศาสตร์ที่ ๕ พัฒนาคมและชุมชนให้สังคมมั่นคง มีคุณภาพและยั่งยืนตามหลักปรัชญาของเศรษฐกิจพอเพียง

ข. ยุทธศาสตร์การพัฒนาขององค์กรปกครองส่วนท้องถิ่นในเขตจังหวัดชลบุรี ยุทธศาสตร์ที่ ๖

๕. ยุทธศาสตร์ด้านการพัฒนาการเมือง-การบริหาร

๑.๑ แผนงานบริหารงานทั่วไป

ที่	โครงการ	วัตถุประสงค์	เป้าหมาย (ผลผลิตของโครงการ)	งบประมาณ					ตัวชี้วัด (KPI)	ผลที่คาดว่าจะได้รับ	หน่วยงานรับผิดชอบหลัก
				๒๕๖๖ (บาท)	๒๕๖๗ (บาท)	๒๕๖๘ (บาท)	๒๕๖๙ (บาท)	๒๕๗๐ (บาท)			
๕	โครงการอบรมเชิง	เพื่อเพิ่มพูนความรู้	-จัดโครงการอบรม	๒๕๐,๐๐๐	๒๕๐,๐๐๐	๒๕๐,๐๐๐	๒๕๐๐๐๐	๒๕๐,๐๐๐	บุคลากรได้รับ	บุคลากรของ	กจ.
	ปฏิบัติการ เพื่อพัฒนา	และประสบการณ์	เชิงปฏิบัติการ เพื่อ	(งบ อปท.)	(งบ อปท.)	(งบ อปท.)	(งบ อปท.)	(งบ อปท.)	การพัฒนา	เทศบาลได้	
	ประสิทธิภาพในการ	ในการปฏิบัติงานให้	พัฒนาประสิทธิภาพ						ประสิทธิภาพ	เพิ่มพูนความรู้	
	ปฏิบัติงานให้กับ	เกิดประสิทธิภาพ	ในการปฏิบัติงานให้						ในการปฏิบัติ	ทักษะในการ	
	บุคลากรในสังกัด	มากขึ้น	กับบุคลากรในสัง						งาน ร้อยละ ๘๐	ปฏิบัติงาน	
	เทศบาลเมืองอ่างศิลา		กัดของ้ทศบาลเมือง								
			อ่างศิลา จำนวน								
			๑ ครั้ง/ปี								

๒. บัญชีโครงการพัฒนาท้องถิ่น

แบบ ผ.๐๒

รายละเอียดโครงการพัฒนา

แผนพัฒนาท้องถิ่น (พ.ศ.๒๕๖๖ - ๒๕๗๐)

เทศบาลเมืองอ่างศิลา

ก. ยุทธศาสตร์จังหวัดชลบุรี ยุทธศาสตร์ที่ ๕ พัฒนาคมและชุมชนให้สังคมมั่นคง มีคุณภาพและยั่งยืนตามหลักปรัชญาของเศรษฐกิจพอเพียง

ข. ยุทธศาสตร์การพัฒนาขององค์กรปกครองส่วนท้องถิ่นในเขตจังหวัดชลบุรี ยุทธศาสตร์ที่ ๖

๕. ยุทธศาสตร์ด้านการพัฒนาการเมือง-การบริหาร

๑.๑ แผนงานบริหารงานทั่วไป

ที่	โครงการ	วัตถุประสงค์	เป้าหมาย (ผลผลิตของโครงการ)	งบประมาณ					ตัวชี้วัด (KPI)	ผลที่คาดว่าจะได้รับ	หน่วยงานรับผิดชอบหลัก
				๒๕๖๖ (บาท)	๒๕๖๗ (บาท)	๒๕๖๘ (บาท)	๒๕๖๙ (บาท)	๒๕๗๐ (บาท)			
๖	โครงการขอรับการ	๑.เพื่อเป็นการตอบ	สนับสนุนงบประมาณ	๔๐,๔๐๐	๔๐,๔๐๐	๔๐,๔๐๐	๔๐,๔๐๐	๔๐,๔๐๐	๑ ครั้งต่อปี	๑.ประชาชนได้	สป.
	สนับสนุนงบประมาณ	สนองยุทธศาสตร์	อำเภอเมืองชลบุรี	(งบ อปท.)	(งบ อปท.)	(งบ อปท.)	(งบ อปท.)	(งบ อปท.)		รับการบริการที่	
	บูรณาการงาน	ของกรมการปกครอง	จำนวน ๑ โครงการ							ดี สะดวก รวดเร็ว	
	ทะเบียน สำนัก	๒.เพื่อให้เกิดความ								ด้วยระบบ	
	ทะเบียน อำเภอเมือง	สะดวก รวดเร็ว								คอมพิวเตอร์	
	ชลบุรี	๓.สร้างความพึงพอ								ออนไลน์	
		ใจให้กับประชาชน								๒.สำนักทะเบียน	
										อำเภอเมืองชลบุรี	
										มีสภาพภูมิทัศน์	
										ที่เหมาะสม	
										๓.มีการเก็บ	
										เอกสารที่เป็น	
										ระบบ	

๒. บัญชีโครงการพัฒนาท้องถิ่น

แบบ ผ.๐๒

รายละเอียดโครงการพัฒนา

แผนพัฒนาท้องถิ่น (พ.ศ.๒๕๖๖ - ๒๕๗๐)

เทศบาลเมืองอ่างศิลา

ก. ยุทธศาสตร์จังหวัดชลบุรี ยุทธศาสตร์ที่ ๕ พัฒนาคมและชุมชนให้สังคมมั่นคง มีคุณภาพและยั่งยืนตามหลักปรัชญาของเศรษฐกิจพอเพียง

ข. ยุทธศาสตร์การพัฒนาขององค์กรปกครองส่วนท้องถิ่นในเขตจังหวัดชลบุรี ยุทธศาสตร์ที่ ๖

๕. ยุทธศาสตร์ด้านการพัฒนาการเมือง-การบริหาร

๑.๑ แผนงานบริหารงานทั่วไป

ที่	โครงการ	วัตถุประสงค์	เป้าหมาย (ผลผลิตของโครงการ)	งบประมาณ					ตัวชี้วัด (KPI)	ผลที่คาดว่าจะได้รับ	หน่วยงานรับผิดชอบหลัก
				๒๕๖๖ (บาท)	๒๕๖๗ (บาท)	๒๕๖๘ (บาท)	๒๕๖๙ (บาท)	๒๕๗๐ (บาท)			
๗	โครงการจ้างนักเรียน	๑.เพื่อให้นักเรียน/	-จัดโครงการจ้าง	๑๕๐,๐๐๐	๑๕๐,๐๐๐	๑๕๐,๐๐๐	๑๕๐,๐๐๐	๑๕๐,๐๐๐	นักเรียน/นัก	นักเรียน/นัก	กจ.
	/นักศึกษา ทำงาน	นักศึกษามีประสบ	นักเรียน/นักศึกษา	(งบ อปท.)	(งบ อปท.)	(งบ อปท.)	(งบ อปท.)	(งบ อปท.)	ศึกษาในเขต	ศึกษาในเขต	
	ช่วงปิดภาคเรียนฤดู	การณ์ในการปฏิบัติ	ทำงาน ช่วงปิดภาค						เทศบาลได้รับ	เทศบาลได้รับ	
	ร้อน	งาน	เรียนฤดูร้อน นักเรียน/						ประสบการณ์	ประสบการณ์	
	(กองการเจ้าหน้าที่)	๒.เพื่อเพิ่มรายได้ให้	นักศึกษาในเขต						ในการปฏิบัติ	ในการปฏิบัติ	
		กับนักเรียน/	เทศบาลเมืองอ่างศิลา						งานและมี	งานและมี	
		นักศึกษา ในเขต	จำนวน ๑ ครั้ง/ปี						รายได้ช่วงปิด	รายได้	
		เทศบาลเมืองอ่างศิลา							ภาคเรียนฤดู		
		๓.เพื่อให้นักเรียน/							ร้อน เพิ่มขึ้น		
		นักศึกษาใช้เวลาว่าง							ร้อยละ ๘๐		

๒. บัญชีโครงการพัฒนาท้องถิ่น

แบบ ผ.๐๒

รายละเอียดโครงการพัฒนา

แผนพัฒนาท้องถิ่น (พ.ศ.๒๕๖๖ - ๒๕๗๐)

เทศบาลเมืองอ่างศิลา

ก. ยุทธศาสตร์จังหวัดชลบุรี ยุทธศาสตร์ที่ ๕ พัฒนาคมและชุมชนให้สังคมมั่นคง มีคุณภาพและยั่งยืนตามหลักปรัชญาของเศรษฐกิจพอเพียง

ข. ยุทธศาสตร์การพัฒนาขององค์กรปกครองส่วนท้องถิ่นในเขตจังหวัดชลบุรี ยุทธศาสตร์ที่ ๖

๕. ยุทธศาสตร์ด้านการพัฒนาการเมือง-การบริหาร

๑.๑ แผนงานบริหารงานทั่วไป

ที่	โครงการ	วัตถุประสงค์	เป้าหมาย (ผลผลิตของโครงการ)	งบประมาณ					ตัวชี้วัด (KPI)	ผลที่คาดว่าจะได้รับ	หน่วยงานรับผิดชอบหลัก
				๒๕๖๖ (บาท)	๒๕๖๗ (บาท)	๒๕๖๘ (บาท)	๒๕๖๙ (บาท)	๒๕๗๐ (บาท)			
๘	โครงการบำรุงรักษา	เพื่อให้การทำงานมี	ค่าบำรุงรักษาและ	๕๐,๐๐๐	๕๐,๐๐๐	๕๐,๐๐๐	๕๐,๐๐๐	๕๐,๐๐๐	บำรุงรักษา	การทำงานมี	สป.
	และปรับปรุงครุภัณฑ์	ประสิทธิภาพ	ปรับปรุงครุภัณฑ์	(งบ อปท.)	(งบ อปท.)	(งบ อปท.)	(งบ อปท.)	(งบ อปท.)	เครื่องมือ	ประสิทธิภาพ	(งาน
	ของสำนักปลัด								เครื่องใช้ให้		บริหาร
	เทศบาล								สามารถปฏิบัติ		งานทั่วไป)
	(งานบริหารทั่วไป)								งานให้มี		
									ประสิทธิภาพ		
									เพิ่มขึ้น		
									ร้อยละ ๘๐		

๒. บัญชีโครงการพัฒนาท้องถิ่น

แบบ ผ.๐๒

รายละเอียดโครงการพัฒนา

แผนพัฒนาท้องถิ่น (พ.ศ.๒๕๖๖ - ๒๕๗๐)

เทศบาลเมืองอ่างศิลา

ก. ยุทธศาสตร์จังหวัดชลบุรี ยุทธศาสตร์ที่ ๕ พัฒนาคมและชุมชนให้สังคมมั่นคง มีคุณภาพและยั่งยืนตามหลักปรัชญาของเศรษฐกิจพอเพียง

ข. ยุทธศาสตร์การพัฒนาขององค์กรปกครองส่วนท้องถิ่นในเขตจังหวัดชลบุรี ยุทธศาสตร์ที่ ๖

๕. ยุทธศาสตร์ด้านการพัฒนาการเมือง-การบริหาร

๑.๑ แผนงานบริหารงานทั่วไป

ที่	โครงการ	วัตถุประสงค์	เป้าหมาย (ผลผลิตของโครงการ)	งบประมาณ					ตัวชี้วัด (KPI)	ผลที่คาดว่าจะได้รับ	หน่วยงานรับผิดชอบหลัก
				๒๕๖๖ (บาท)	๒๕๖๗ (บาท)	๒๕๖๘ (บาท)	๒๕๖๙ (บาท)	๒๕๗๐ (บาท)			
๙	โครงการบำรุงรักษา	เพื่อให้การทำงานมี	ค่าบำรุงรักษาและ	๕๐,๐๐๐	๕๐,๐๐๐	๕๐,๐๐๐	๕๐,๐๐๐	๕๐,๐๐๐	บำรุงรักษา	การทำงานมี	กจ.
	และปรับปรุงครุภัณฑ์	ประสิทธิภาพ	ปรับปรุงครุภัณฑ์	(งบ อปท.)	(งบ อปท.)	(งบ อปท.)	(งบ อปท.)	(งบ อปท.)	เครื่องมือ	ประสิทธิภาพ	
	ของสำนักปลัด								เครื่องใช้ให้		
	เทศบาล								สามารถปฏิบัติ		
	(กองการเจ้าหน้าที่)								งานให้มี		
									ประสิทธิภาพ		
									เพิ่มขึ้น		
									ร้อยละ ๘๐		

๒. บัญชีโครงการพัฒนาท้องถิ่น

แบบ ผ.๐๒

รายละเอียดโครงการพัฒนา

แผนพัฒนาท้องถิ่น (พ.ศ.๒๕๖๖ - ๒๕๗๐)

เทศบาลเมืองอ่างศิลา

ก. ยุทธศาสตร์จังหวัดชลบุรี ยุทธศาสตร์ที่ ๕ พัฒนาคมและชุมชนให้สังคมมั่นคง มีคุณภาพและยั่งยืนตามหลักปรัชญาของเศรษฐกิจพอเพียง

ข. ยุทธศาสตร์การพัฒนาขององค์กรปกครองส่วนท้องถิ่นในเขตจังหวัดชลบุรี ยุทธศาสตร์ที่ ๖

๕. ยุทธศาสตร์ด้านการพัฒนาการเมือง-การบริหาร

๑.๑ แผนงานบริหารงานทั่วไป

ที่	โครงการ	วัตถุประสงค์	เป้าหมาย (ผลผลิตของโครงการ)	งบประมาณ					ตัวชี้วัด (KPI)	ผลที่คาดว่าจะได้รับ	หน่วยงานรับผิดชอบหลัก
				๒๕๖๖ (บาท)	๒๕๖๗ (บาท)	๒๕๖๘ (บาท)	๒๕๖๙ (บาท)	๒๕๗๐ (บาท)			
๑๐	โครงการบำรุงรักษา	เพื่อให้การทำงานมี	ค่าบำรุงรักษาและ	๒๐๐,๐๐๐	๒๐๐,๐๐๐	๒๐๐,๐๐๐	๒๐๐,๐๐๐	๒๐๐,๐๐๐	บำรุงรักษา	การทำงานมี	สป.
	และปรับปรุงครุภัณฑ์	ประสิทธิภาพ	ปรับปรุงครุภัณฑ์	(งบ อปท.)	(งบ อปท.)	(งบ อปท.)	(งบ อปท.)	(งบ อปท.)	เครื่องมือ	ประสิทธิภาพ	(งาน
	ของสำนักปลัด								เครื่องใช้ให้		ป้องกัน
	เทศบาล								สามารถปฏิบัติ		และ
	(งานป้องกันและบรรเทา								งานให้มี		บรรเทา
	สาธารณภัย)								ประสิทธิภาพ		สาธารณ
									เพิ่มขึ้น		ภัย)
									ร้อยละ ๘๐		

๒. บัญชีโครงการพัฒนาท้องถิ่น

แบบ ผ.๐๒

รายละเอียดโครงการพัฒนา

แผนพัฒนาท้องถิ่น (พ.ศ.๒๕๖๖ - ๒๕๗๐)

เทศบาลเมืองอ่างศิลา

ก. ยุทธศาสตร์จังหวัดชลบุรี ยุทธศาสตร์ที่ ๕ พัฒนาคมและชุมชนให้สังคมมั่นคง มีคุณภาพและยั่งยืนตามหลักปรัชญาของเศรษฐกิจพอเพียง

ข. ยุทธศาสตร์การพัฒนาขององค์กรปกครองส่วนท้องถิ่นในเขตจังหวัดชลบุรี ยุทธศาสตร์ที่ ๖

๕. ยุทธศาสตร์ด้านการพัฒนาการเมือง-การบริหาร

๑.๑ แผนงานบริหารงานทั่วไป

ที่	โครงการ	วัตถุประสงค์	เป้าหมาย (ผลผลิตของโครงการ)	งบประมาณ					ตัวชี้วัด (KPI)	ผลที่คาดว่าจะได้รับ	หน่วยงานรับผิดชอบหลัก
				๒๕๖๖ (บาท)	๒๕๖๗ (บาท)	๒๕๖๘ (บาท)	๒๕๖๙ (บาท)	๒๕๗๐ (บาท)			
๑๑	โครงการบำรุงรักษา	เพื่อให้การทำงานมี	ค่าบำรุงรักษาและ	๕๐,๐๐๐	๕๐,๐๐๐	๕๐,๐๐๐	๕๐,๐๐๐	๕๐๐๐๐	บำรุงรักษา	การทำงานมี	สป.
	และปรับปรุงครุภัณฑ์	ประสิทธิภาพ	ปรับปรุงครุภัณฑ์	(งบ อปท.)	(งบ อปท.)	(งบ อปท.)	(งบ อปท.)	(งบ อปท.)	เครื่องมือ	ประสิทธิภาพ	(งานป้อง
	ของสำนักปลัด								เครื่องใช้ให้		กันและ
	เทศบาล								สามารถปฏิบัติ		บรรเทา
	(งานเทศกิจ)								งานให้มี		สาธารณ
									ประสิทธิภาพ		ภัย)
									เพิ่มขึ้น		
									ร้อยละ ๘๐		

๒. บัญชีโครงการพัฒนาท้องถิ่น

แบบ ผ.๐๒

รายละเอียดโครงการพัฒนา

แผนพัฒนาท้องถิ่น (พ.ศ.๒๕๖๖ - ๒๕๗๐)

เทศบาลเมืองอ่างศิลา

ก. ยุทธศาสตร์จังหวัดชลบุรี ยุทธศาสตร์ที่ ๕ พัฒนาคมและชุมชนให้สังคมมั่นคง มีคุณภาพและยั่งยืนตามหลักปรัชญาของเศรษฐกิจพอเพียง

ข. ยุทธศาสตร์การพัฒนาขององค์กรปกครองส่วนท้องถิ่นในเขตจังหวัดชลบุรี ยุทธศาสตร์ที่ ๖

๕. ยุทธศาสตร์ด้านการพัฒนาการเมือง-การบริหาร

๑.๑ แผนงานบริหารงานทั่วไป

ที่	โครงการ	วัตถุประสงค์	เป้าหมาย (ผลผลิตของโครงการ)	งบประมาณ					ตัวชี้วัด (KPI)	ผลที่คาดว่าจะได้รับ	หน่วยงานรับผิดชอบหลัก
				๒๕๖๖ (บาท)	๒๕๖๗ (บาท)	๒๕๖๘ (บาท)	๒๕๖๙ (บาท)	๒๕๗๐ (บาท)			
๑๒	โครงการบำรุงรักษา	เพื่อให้การทำงานมี	ค่าบำรุงรักษาและ	๒๐๐,๐๐๐	๒๐๐,๐๐๐	๒๐๐,๐๐๐	๒๐๐,๐๐๐	๒๐๐,๐๐๐	บำรุงรักษา	การทำงานมี	สป.
	และปรับปรุงครุภัณฑ์	ประสิทธิภาพ	ปรับปรุงครุภัณฑ์	(งบ อปท.)	(งบ อปท.)	(งบ อปท.)	(งบ อปท.)	(งบ อปท.)	เครื่องมือ	ประสิทธิภาพ	(งาน
	ของสำนักปลัด								เครื่องใช้ให้		ป้องกัน
	เทศบาล								สามารถปฏิบัติ		และ
	(งานเทศกิจ)								งานให้มี		บรรเทา
									ประสิทธิภาพ		สาธารณ
									เพิ่มขึ้น		ภัย)
									ร้อยละ ๘๐		

๒. บัญชีโครงการพัฒนาท้องถิ่น

แบบ ผ.๐๒

รายละเอียดโครงการพัฒนา

แผนพัฒนาท้องถิ่น (พ.ศ.๒๕๖๖ - ๒๕๗๐)

เทศบาลเมืองอ่างศิลา

ก. ยุทธศาสตร์จังหวัดชลบุรี ยุทธศาสตร์ที่ ๕ พัฒนาคมและชุมชนให้สังคมมั่นคง มีคุณภาพและยั่งยืนตามหลักปรัชญาของเศรษฐกิจพอเพียง

ข. ยุทธศาสตร์การพัฒนาขององค์กรปกครองส่วนท้องถิ่นในเขตจังหวัดชลบุรี ยุทธศาสตร์ที่ ๖

๕. ยุทธศาสตร์ด้านการพัฒนาการเมือง-การบริหาร

๑.๑ แผนงานบริหารงานทั่วไป

ที่	โครงการ	วัตถุประสงค์	เป้าหมาย (ผลผลิตของโครงการ)	งบประมาณ					ตัวชี้วัด (KPI)	ผลที่คาดว่าจะได้รับ	หน่วยงานรับผิดชอบหลัก
				๒๕๖๖ (บาท)	๒๕๖๗ (บาท)	๒๕๖๘ (บาท)	๒๕๖๙ (บาท)	๒๕๗๐ (บาท)			
๑๓	โครงการพัฒนาศักยภาพ	เพื่อให้การเชื่อมโยง	คณะผู้บริหาร	๖๐,๐๐๐	๖๐,๐๐๐	๖๐,๐๐๐	๖๐,๐๐๐	๖๐,๐๐๐	สามารถจัดทำ	๑. กลุ่มเป้าหมาย	ยง.
	บุคลากรและผู้นำชุมชน	และบูรณาการแผน	สมาชิกสภาเทศบาล	(งบ อปท.)	(งบ อปท.)	(งบ อปท.)	(งบ อปท.)	(งบ อปท.)	แผนพัฒนาท้อง	มีความรู้ความเข้าใจ	
	ในการจัดทำและประสาน	พัฒนาในระดับพื้นที่	พนักงานเทศบาล						ถิ่นได้อย่างถูก	ในการจัดทำแผน	
	แผนพัฒนาท้องถิ่น	เป็นไปด้วยความ	ลูกจ้างประจำพนักงานจ้าง						ต้องและนำไป	พัฒนาเทศบาลเมือง	
		เรียบร้อย และเกิด	ของเทศบาลเมืองอ่างศิลา						จัดทำงบประ	อ่างศิลาและการ	
		ประสิทธิภาพ	และผู้นำชุมชน						มาณรายจ่าย	ประสานแผนพัฒนา	
		และเป็นไปในทิศทาง	จำนวน ๑๘๐ คน						สอดคล้องกับ	อย่างถูกต้องและ	
		เดียวกัน							อำนาจ หน้าที่	มีประสิทธิภาพ	
									การบริการ	๒. บุคลากรใน	
									สาธารณะของ	หน่วยงานสามารถ	
									เทศบาลเมือง	ปฏิบัติงานได้อย่าง	
									อ่างศิลา	มีศักยภาพและมี	
										ประสิทธิภาพมากขึ้น	
										๓. การจัดทำแผน	
										พัฒนาท้องถิ่นมี	
										ความชัดเจนและ	

๒. บัญชีโครงการพัฒนาท้องถิ่น

แบบ ผ.๐๒

รายละเอียดโครงการพัฒนา

แผนพัฒนาท้องถิ่น (พ.ศ.๒๕๖๖ - ๒๕๗๐)

เทศบาลเมืองอ่างศิลา

ก. ยุทธศาสตร์จังหวัดชลบุรี ยุทธศาสตร์ที่ ๕ พัฒนาคมและชุมชนให้สังคมมั่นคง มีคุณภาพและยั่งยืนตามหลักปรัชญาของเศรษฐกิจพอเพียง

ข. ยุทธศาสตร์การพัฒนาขององค์กรปกครองส่วนท้องถิ่นในเขตจังหวัดชลบุรี ยุทธศาสตร์ที่ ๖

๕. ยุทธศาสตร์ด้านการพัฒนาการเมือง-การบริหาร

๑.๑ แผนงานบริหารงานทั่วไป

ที่	โครงการ	วัตถุประสงค์	เป้าหมาย (ผลผลิตของโครงการ)	งบประมาณ					ตัวชี้วัด (KPI)	ผลที่คาดว่าจะได้รับ	หน่วยงานรับผิดชอบหลัก
				๒๕๖๖ (บาท)	๒๕๖๗ (บาท)	๒๕๖๘ (บาท)	๒๕๖๙ (บาท)	๒๕๗๐ (บาท)			
										เป็นรูปธรรม	
										เกิดการขับเคลื่อน	
										และบูรณาการ	
										อย่างมีประสิทธิ	
										ภาพตามนโยบาย	
										ของผู้บริหารใน	
										การแก้ไขปัญหา	
										และตอบสนอง	
										ความต้องการ	
										ของประชาชน	
										ได้อย่างแท้จริง	

๒. บัญชีโครงการพัฒนาท้องถิ่น

แบบ ผ.๐๒

รายละเอียดโครงการพัฒนา

แผนพัฒนาท้องถิ่น (พ.ศ.๒๕๖๖ - ๒๕๗๐)

เทศบาลเมืองอ่างศิลา

ก. ยุทธศาสตร์จังหวัดชลบุรี ยุทธศาสตร์ที่ ๕ พัฒนาคมและชุมชนให้สังคมมั่นคง มีคุณภาพและยั่งยืนตามหลักปรัชญาของเศรษฐกิจพอเพียง

ข. ยุทธศาสตร์การพัฒนาขององค์กรปกครองส่วนท้องถิ่นในเขตจังหวัดชลบุรี ยุทธศาสตร์ที่ ๖

๕. ยุทธศาสตร์ด้านการพัฒนาการเมือง-การบริหาร

๑.๑ แผนงานบริหารงานทั่วไป

ที่	โครงการ	วัตถุประสงค์	เป้าหมาย (ผลผลิตของโครงการ)	งบประมาณ					ตัวชี้วัด (KPI)	ผลที่คาดว่าจะได้รับ	หน่วยงานรับผิดชอบหลัก
				๒๕๖๖ (บาท)	๒๕๖๗ (บาท)	๒๕๖๘ (บาท)	๒๕๖๙ (บาท)	๒๕๗๐ (บาท)			
๑๔	โครงการบำรุงรักษาและ	เพื่อให้การทำงาน	ค่าบำรุงรักษาและปรับปรุง	๕๐,๐๐๐	๕๐,๐๐๐	๕๐,๐๐๐	๕๐,๐๐๐	๕๐,๐๐๐	บำรุงรักษา	การทำงาน	ยง.
	ปรับปรุงครุภัณฑ์ของกอง	มีประสิทธิภาพ	ครุภัณฑ์	(งบ อปท.)	(งบ อปท.)	(งบ อปท.)	(งบ อปท.)	(งบ อปท.)	๑ ครั้ง/ปี	มีประสิทธิภาพ	
	ยุทธศาสตร์และงบประมาณ										
	(แผนงานบริหารทั่วไป										
	งานวางแผนสถิติและ										
	วิชาการ)										

๒. บัญชีโครงการพัฒนาท้องถิ่น

แบบ ผ.๐๒

รายละเอียดโครงการพัฒนา

แผนพัฒนาท้องถิ่น (พ.ศ.๒๕๖๖ - ๒๕๗๐)

เทศบาลเมืองอ่างศิลา

ก. ยุทธศาสตร์จังหวัดชลบุรี ยุทธศาสตร์ที่ ๕ พัฒนาคมและชุมชนให้สังคมมั่นคง มีคุณภาพและยั่งยืนตามหลักปรัชญาของเศรษฐกิจพอเพียง

ข. ยุทธศาสตร์การพัฒนาขององค์กรปกครองส่วนท้องถิ่นในเขตจังหวัดชลบุรี ยุทธศาสตร์ที่ ๖

๕. ยุทธศาสตร์ด้านการพัฒนาการเมือง-การบริหาร

๑.๑ แผนงานบริหารงานทั่วไป

ที่	โครงการ	วัตถุประสงค์	เป้าหมาย (ผลผลิตของโครงการ)	งบประมาณ					ตัวชี้วัด (KPI)	ผลที่คาดว่าจะได้รับ	หน่วยงานรับผิดชอบหลัก
				๒๕๖๖ (บาท)	๒๕๖๗ (บาท)	๒๕๖๘ (บาท)	๒๕๖๙ (บาท)	๒๕๗๐ (บาท)			
๑๕	โครงการจัดทำรายงาน	เพื่อรวบรวมผลการ	จัดทำรายงานผลการ	๕๐๐,๐๐๐	๕๐๐,๐๐๐	๕๐๐,๐๐๐	๕๐๐,๐๐๐	๕๐๐,๐๐๐	๑ โครงการ	๑. เพื่อเป็นฐาน	ยง.
	ผลการดำเนินงานของ	ดำเนินงานตาม	ดำเนินงานของเทศบาล	(งบ อปท.)	(งบ อปท.)	(งบ อปท.)	(งบ อปท.)	(งบ อปท.)		ข้อมูลของ	
	เทศบาลเมืองอ่างศิลา	ประเด็นยุทธศาสตร์	เมืองอ่างศิลา (อ้างอิง							เทศบาลฯ ในการ	
		การพัฒนาของ	จำนวนครัวเรือนในพื้นที่							จัดทำแผนพัฒนา	
		เทศบาลเมือง	เทศบาลเมืองอ่างศิลา)							เทศบาลฯ ในปี	
		อ่างศิลาเพื่อเผยแพร่								ต่อไป	
		ให้ประชาชนทราบ								๒. เพื่อเป็นข้อมูล	
										ให้หน่วยงานอื่น	
										และประชาชน	
										ทั่วไป นำไปใช้	
										ประโยชน์ หรือ	
										ประกอบการ	
										อ้างอิงในส่วนที่	
										เกี่ยวข้อง	

๒. บัญชีโครงการพัฒนาท้องถิ่น

แบบ ผ.๐๒

รายละเอียดโครงการพัฒนา

แผนพัฒนาท้องถิ่น (พ.ศ.๒๕๖๖ - ๒๕๗๐)

เทศบาลเมืองอ่างศิลา

ก. ยุทธศาสตร์จังหวัดชลบุรี ยุทธศาสตร์ที่ ๕ พัฒนาคมและชุมชนให้สังคมมั่นคง มีคุณภาพและยั่งยืนตามหลักปรัชญาของเศรษฐกิจพอเพียง

ข. ยุทธศาสตร์การพัฒนาขององค์กรปกครองส่วนท้องถิ่นในเขตจังหวัดชลบุรี ยุทธศาสตร์ที่ ๖

๕. ยุทธศาสตร์ด้านการพัฒนาการเมือง-การบริหาร

๑.๑ แผนงานบริหารงานทั่วไป

ที่	โครงการ	วัตถุประสงค์	เป้าหมาย (ผลผลิตของโครงการ)	งบประมาณ					ตัวชี้วัด (KPI)	ผลที่คาดว่าจะได้รับ	หน่วยงานรับผิดชอบหลัก
				๒๕๖๖ (บาท)	๒๕๖๗ (บาท)	๒๕๖๘ (บาท)	๒๕๖๙ (บาท)	๒๕๗๐ (บาท)			
๑๖	โครงการปรับปรุงและ	๑. เพื่อปรับปรุงและ	ปรับปรุงและซ่อมแซม	๓๐๐,๐๐๐	๓๐๐,๐๐๐	๓๐๐,๐๐๐	๓๐๐,๐๐๐	๓๐๐,๐๐๐	ป้ายประชา	ประชาชนและ	ยง.
	ซ่อมแซมป้าย	ซ่อมแซมป้ายประชา	ป้ายประชาสัมพันธ์ ดังนี้	(งบ อปท.)	(งบ อปท.)	(งบ อปท.)	(งบ อปท.)	(งบ อปท.)	สัมพันธ์ฯ	นักท่องเที่ยวได้	
	ประชาสัมพันธ์	สัมพันธ์ของเทศบาล	๑. ป้ายโครงเหล็ก						ที่ได้รับการ	รับทราบข้อมูล	
	ของเทศบาลเมืองอ่างศิลา	ให้มีสภาพคงทนและ	๒. ป้ายจอ LED						ปรับปรุงและ	ข่าวสารของทาง	
		สามารถใช้การได้	๓. ป้ายไตรวิชั่น						ซ่อมแซม	เทศบาลฯ อย่าง	
		ในการเผยแพร่ข้อมูล							สามารถใช้	ทั่วถึง	
		ข่าวสาร กิจกรรม							การได้ และ		
		ต่าง ๆ ของทาง							มีประสิทธิ		
		เทศบาล							ภาพเพิ่มขึ้น		
									ร้อยละ ๘๐		

๒. บัญชีโครงการพัฒนาท้องถิ่น

แบบ ผ.๐๒

รายละเอียดโครงการพัฒนา

แผนพัฒนาท้องถิ่น (พ.ศ.๒๕๖๖ - ๒๕๗๐)

เทศบาลเมืองอ่างศิลา

ก. ยุทธศาสตร์จังหวัดชลบุรี ยุทธศาสตร์ที่ ๕ พัฒนาคมและชุมชนให้สังคมมั่นคง มีคุณภาพและยั่งยืนตามหลักปรัชญาของเศรษฐกิจพอเพียง

ข. ยุทธศาสตร์การพัฒนาขององค์กรปกครองส่วนท้องถิ่นในเขตจังหวัดชลบุรี ยุทธศาสตร์ที่ ๖

๕. ยุทธศาสตร์ด้านการพัฒนาการเมือง-การบริหาร

๑.๑ แผนงานบริหารงานทั่วไป

ที่	โครงการ	วัตถุประสงค์	เป้าหมาย (ผลผลิตของโครงการ)	งบประมาณ					ตัวชี้วัด (KPI)	ผลที่คาดว่าจะได้รับ	หน่วยงานรับผิดชอบหลัก
				๒๕๖๖ (บาท)	๒๕๖๗ (บาท)	๒๕๖๘ (บาท)	๒๕๖๙ (บาท)	๒๕๗๐ (บาท)			
๑๗	โครงการก่อสร้างป้าย	๑. เพื่อเป็นการเพิ่ม	ป้ายโครงเหล็กถักลาย	๓๑๕,๐๐๐	๓๑๕,๐๐๐	๓๑๕,๐๐๐	๓๑๕,๐๐๐	๓๑๕,๐๐๐	๒๑ ป้าย	ประชาชนและ	ยง.
	โครงเหล็กสำหรับการ	ประสิทธิภาพในการ	ข้าวหลามตัดขนาด กว้าง	(งบ อปท.)	(งบ อปท.)	(งบ อปท.)	(งบ อปท.)	(งบ อปท.)		นักท่องเที่ยวได้	
	ประชาสัมพันธ์พร้อมติดตั้ง	เผยแพร่ข้อมูล	๒.๕ ม. ยาว ๕ ม. สูง ๔ ม.							รับทราบข้อมูล	
		ข่าวสารของทาง	เสา Ø ๓ นิ้ว (บนเสาติด							ข่าวสารของทาง	
		เทศบาลฯ	หัวขุน ๒ ข้าง) คาน Ø ๒							เทศบาลฯ อย่าง	
		๒. เพื่อให้ประชาชน	นิ้ว เทปูนฐาน Ø ๑๐ นิ้ว							ทั่วถึง	
		และนักท่องเที่ยวได้	สูง๓๐ซม.จำนวน ๒๑ ป้าย								
		รับทราบข้อมูล	ป้ายละ ๑๕,๐๐๐ บาท								
		ข่าวสาร ของทาง	ติดตั้งภายในเขตพื้นที่								
		เทศบาลฯ ได้อย่าง	เทศบาลเมืองอ่างศิลา								
		ทั่วถึง	(ต.อ่างศิลา, ต.เสม็ด,								
			ต.บ้านปึก, ต.ห้วยกะปิ)								
			(รายละเอียดตามแบบ								
			แปลนเทศบาลเมือง								
			อ่างศิลา)								

๒. บัญชีโครงการพัฒนาท้องถิ่น

แบบ ผ.๐๒

รายละเอียดโครงการพัฒนา

แผนพัฒนาท้องถิ่น (พ.ศ.๒๕๖๖ - ๒๕๗๐)

เทศบาลเมืองอ่างศิลา

ก. ยุทธศาสตร์จังหวัดชลบุรี ยุทธศาสตร์ที่ ๕ พัฒนาคมและชุมชนให้สังคมมั่นคง มีคุณภาพและยั่งยืนตามหลักปรัชญาของเศรษฐกิจพอเพียง

ข. ยุทธศาสตร์การพัฒนาขององค์กรปกครองส่วนท้องถิ่นในเขตจังหวัดชลบุรี ยุทธศาสตร์ที่ ๖

๕. ยุทธศาสตร์ด้านการพัฒนาการเมือง-การบริหาร

๑.๑ แผนงานบริหารงานทั่วไป

ที่	โครงการ	วัตถุประสงค์	เป้าหมาย (ผลผลิตของโครงการ)	งบประมาณ					ตัวชี้วัด (KPI)	ผลที่คาดว่าจะได้รับ	หน่วยงานรับผิดชอบหลัก
				๒๕๖๖ (บาท)	๒๕๖๗ (บาท)	๒๕๖๘ (บาท)	๒๕๖๙ (บาท)	๒๕๗๐ (บาท)			
๑๘	โครงการจัดทำรายงาน	เพื่อประชาสัมพันธ์	จัดทำสื่อประชาสัมพันธ์	๕๐๐,๐๐๐	๕๐๐,๐๐๐	๕๐๐,๐๐๐	๕๐๐,๐๐๐	๕๐๐,๐๐๐	๒ ช่องทาง	ประชาชนและ	ยง.
	ประจำปี สื่อประชา	เผยแพร่ข้อมูลข่าวสาร	เผยแพร่ข้อมูลข่าวสาร	(งบ อปท.)	(งบ อปท.)	(งบ อปท.)	(งบ อปท.)	(งบ อปท.)		หน่วยต่าง ๆ รับ	
	สัมพันธ์ทุกประเภทของ	และรายงานประจำปี	รายงานประจำปีและ							รู้ข้อมูลข่าวสาร	
	เทศบาลเมืองอ่างศิลา	ของเทศบาลเมือง	กิจกรรมต่างๆ ของ							ผลการดำเนิน	
		อ่างศิลา	เทศบาลเมืองอ่างศิลา							งานและกิจกรรม	
			จำนวน ๒ ช่องทาง							ต่างๆของเทศบาล	
										เมืองอ่างศิลา	

๒. บัญชีโครงการพัฒนาท้องถิ่น

แบบ ผ.๐๒

รายละเอียดโครงการพัฒนา

แผนพัฒนาท้องถิ่น (พ.ศ.๒๕๖๖ - ๒๕๗๐)

เทศบาลเมืองอ่างศิลา

ก. ยุทธศาสตร์จังหวัดชลบุรี ยุทธศาสตร์ที่ ๕ พัฒนาคมและชุมชนให้สังคมมั่นคง มีคุณภาพและยั่งยืนตามหลักปรัชญาของเศรษฐกิจพอเพียง

ข. ยุทธศาสตร์การพัฒนาขององค์กรปกครองส่วนท้องถิ่นในเขตจังหวัดชลบุรี ยุทธศาสตร์ที่ ๖

๕. ยุทธศาสตร์ด้านการพัฒนาการเมือง-การบริหาร

๑.๑ แผนงานบริหารงานทั่วไป

ที่	โครงการ	วัตถุประสงค์	เป้าหมาย (ผลผลิตของโครงการ)	งบประมาณ					ตัวชี้วัด (KPI)	ผลที่คาดว่าจะได้รับ	หน่วยงานรับผิดชอบหลัก
				๒๕๖๖ (บาท)	๒๕๖๗ (บาท)	๒๕๖๘ (บาท)	๒๕๖๙ (บาท)	๒๕๗๐ (บาท)			
๑๙	กิจกรรม "อบรมให้	เพื่อเพิ่มพูนความรู้	เจ้าหน้าที่/ประชาชน	๑๐๐,๐๐๐	๑๐๐,๐๐๐	๑๐๐,๐๐๐	๑๐๐,๐๐๐	๑๐๐,๐๐๐	๑ ครั้ง/ปี	ผู้เข้ารับการอบรม	ยง.
	ความรู้ตามพรบ.	เจ้าหน้าที่/ประชาชน	จำนวน ๑๐๐ คน	(งบ อปท.)	(งบ อปท.)	(งบ อปท.)	(งบ อปท.)	(งบ อปท.)		มีความรู้ความเข้าใจ	
	ข้อมูลข่าวสารของทาง									ในพรบ.ข้อมูล	
	ราชการ พ.ศ.๒๕๔๐"									ข่าวสาร พ.ศ.	
										๒๕๔๐ ร้อยละ ๘๐	

๒. บัญชีโครงการพัฒนาท้องถิ่น

แบบ ผ.๐๒

รายละเอียดโครงการพัฒนา

แผนพัฒนาท้องถิ่น (พ.ศ.๒๕๖๖ - ๒๕๗๐)

เทศบาลเมืองอ่างศิลา

ก. ยุทธศาสตร์จังหวัดชลบุรี ยุทธศาสตร์ที่ ๕ พัฒนาคมและชุมชนให้สังคมมั่นคง มีคุณภาพและยั่งยืนตามหลักปรัชญาของเศรษฐกิจพอเพียง

ข. ยุทธศาสตร์การพัฒนาขององค์กรปกครองส่วนท้องถิ่นในเขตจังหวัดชลบุรี ยุทธศาสตร์ที่ ๗

๕. ยุทธศาสตร์ด้านการพัฒนาการเมือง-การบริหาร

๑.๒ แผนงานการรักษาความสงบภายใน

ที่	โครงการ	วัตถุประสงค์	เป้าหมาย (ผลผลิตของโครงการ)	งบประมาณ					ตัวชี้วัด (KPI)	ผลที่คาดว่าจะได้รับ	หน่วยงานรับผิดชอบหลัก
				๒๕๖๖ (บาท)	๒๕๖๗ (บาท)	๒๕๖๘ (บาท)	๒๕๖๙ (บาท)	๒๕๗๐ (บาท)			
๑	โครงการจัดระเบียบ	เพื่อให้ประชาชนใน	-จัดซื้อวัสดุอุปกรณ์	๑๐๐,๐๐๐	๑๐๐,๐๐๐	๑๐๐,๐๐๐	๑๐๐,๐๐๐	๑๐๐,๐๐๐	ระบบจราจร	การจัดระเบียบ	สป.
	จราจรในเขตเทศบาล	เขตเทศบาลเมือง	จราจรต่าง ๆ เกี่ยว	(งบ อปท.)	(งบ อปท.)	(งบ อปท.)	(งบ อปท.)	(งบ อปท.)	ภายในเขต	จราจรในเขต	(งาน
	เมืองอ่างศิลา	อ่างศิลา ได้รับความ	กับการจัดการจราจร						เทศบาลและ	เทศบาลมี	เทศกิจ)
		สะดวก ปลอดภัย	ในเขตเทศบาลเมือง						ในชุมชนเป็น	ประสิทธิภาพ	
			อ่างศิลา จำนวน ๑						ระเบียบ มากขึ้น		
			ครั้ง/ปี						ร้อยละ ๘๐		

๒. บัญชีโครงการพัฒนาท้องถิ่น

แบบ ผ.๐๒

รายละเอียดโครงการพัฒนา

แผนพัฒนาท้องถิ่น (พ.ศ.๒๕๖๖ - ๒๕๗๐)

เทศบาลเมืองอ่างศิลา

ก. ยุทธศาสตร์จังหวัดชลบุรี ยุทธศาสตร์ที่ ๕ พัฒนาคมและชุมชนให้สังคมมั่นคง มีคุณภาพและยั่งยืนตามหลักปรัชญาของเศรษฐกิจพอเพียง

ข. ยุทธศาสตร์การพัฒนาขององค์กรปกครองส่วนท้องถิ่นในเขตจังหวัดชลบุรี ยุทธศาสตร์ที่ ๗

๕. ยุทธศาสตร์ด้านการพัฒนาการเมือง-การบริหาร

๑.๒ แผนงานการรักษาความสงบภายใน

ที่	โครงการ	วัตถุประสงค์	เป้าหมาย (ผลผลิตของโครงการ)	งบประมาณ ๒๕๖๖ (บาท)	๒๕๖๗ (บาท)	๒๕๖๘ (บาท)	๒๕๖๙ (บาท)	๒๕๗๐ (บาท)	ตัวชี้วัด (KPI)	ผลที่คาดว่าจะได้รับ	หน่วยงานรับผิดชอบหลัก
๒	โครงการติดตั้งไฟ	เพื่อป้องกันและลด	สัญญาณไฟกระพริบ	๒๐๐,๐๐๐	๒๐๐,๐๐๐	๒๐๐,๐๐๐	๒๐๐,๐๐๐	๒๐๐,๐๐๐	๑๑ ชุด	ประชาชนได้รับ	สป.
	สัญญาณจราจรแบบ	อุบัติเหตุทางถนน	พลังงานแสงอาทิตย์	(งบ อปท.)	(งบ อปท.)	(งบ อปท.)	(งบ อปท.)	(งบ อปท.)		ความสะดวก	(งาน
	กระพริบ	ตามตรอก/ซอยต่างๆ	รวมเสาเหล็กและ							ปลอดภัยในการ	เทศกิจ)
			อุปกรณ์ พร้อมติดตั้ง							ใช้รถใช้ถนน	
			จำนวน ๑๑ ชุด								

๒. บัญชีโครงการพัฒนาท้องถิ่น

แบบ ผ.๐๒

รายละเอียดโครงการพัฒนา

แผนพัฒนาท้องถิ่น (พ.ศ.๒๕๖๖ - ๒๕๗๐)

เทศบาลเมืองอ่างศิลา

ก. ยุทธศาสตร์จังหวัดชลบุรี ยุทธศาสตร์ที่ ๕ พัฒนาคมและชุมชนให้สังคมมั่นคง มีคุณภาพและยั่งยืนตามหลักปรัชญาของเศรษฐกิจพอเพียง

ข. ยุทธศาสตร์การพัฒนาขององค์กรปกครองส่วนท้องถิ่นในเขตจังหวัดชลบุรี ยุทธศาสตร์ที่ ๗

๕. ยุทธศาสตร์ด้านการพัฒนาการเมือง-การบริหาร

๑.๒ แผนงานการรักษาความสงบภายใน

ที่	โครงการ	วัตถุประสงค์	เป้าหมาย (ผลผลิตของโครงการ)	งบประมาณ					ตัวชี้วัด (KPI)	ผลที่คาดว่าจะได้รับ	หน่วยงานรับผิดชอบหลัก
				๒๕๖๖ (บาท)	๒๕๖๗ (บาท)	๒๕๖๘ (บาท)	๒๕๖๙ (บาท)	๒๕๗๐ (บาท)			
๓	โครงการอบรมให้	เพื่อให้นักเรียนใน	จัดอบรมให้ความรู้	๕๐,๐๐๐	๕๐,๐๐๐	๕๐,๐๐๐	๕๐,๐๐๐	๕๐,๐๐๐	นักเรียนในเขต	นักเรียนได้รับ	สป.
	ความรู้เกี่ยวกับการ	สถานศึกษาได้มี	แก่นักเรียนใน	(งบ อปท.)	(งบ อปท.)	(งบ อปท.)	(งบ อปท.)	(งบ อปท.)	เทศบาลเมือง	ความรู้ ความ	
	ป้องกันและระงับ	ความรู้ความเข้าใจ	สถานศึกษาในเขต						อ่างศิลา มีความ	เข้าใจในการ	
	อัคคีภัยเบื้องต้นให้	ในขั้นตอนของการ	เทศบาลเมืองอ่าง						รู้เกี่ยวกับการ	ระงับอัคคีภัย	
	กับสถานศึกษา	ระมัดระวังป้องกัน	ศิลา จำนวน ๑ ครั้ง/ปี						ป้องกันและ	และสามารถ	
		ระงับอัคคีภัยใน							ระงับอัคคีภัย	ช่วยเหลือตนเอง	
		เบื้องต้น							เบื้องต้นให้กับ	ในเบื้องต้นเมื่อ	
									สถานศึกษา	เกิดอัคคีภัย	
									เพิ่มมากขึ้นร้อย		
									ละ ๘๐		

๒. บัญชีโครงการพัฒนาท้องถิ่น

แบบ ผ.๐๒

รายละเอียดโครงการพัฒนา

แผนพัฒนาท้องถิ่น (พ.ศ.๒๕๖๖ - ๒๕๗๐)

เทศบาลเมืองอ่างศิลา

ก. ยุทธศาสตร์จังหวัดชลบุรี ยุทธศาสตร์ที่ ๕ พัฒนาคมและชุมชนให้สังคมมั่นคง มีคุณภาพและยั่งยืนตามหลักปรัชญาของเศรษฐกิจพอเพียง

ข. ยุทธศาสตร์การพัฒนาขององค์กรปกครองส่วนท้องถิ่นในเขตจังหวัดชลบุรี ยุทธศาสตร์ที่ ๗

๕. ยุทธศาสตร์ด้านการพัฒนาการเมือง-การบริหาร

๑.๒ แผนงานการรักษาความสงบภายใน

ที่	โครงการ	วัตถุประสงค์	เป้าหมาย (ผลผลิตของโครงการ)	งบประมาณ					ตัวชี้วัด (KPI)	ผลที่คาดว่าจะได้รับ	หน่วยงานรับผิดชอบหลัก
				๒๕๖๖ (บาท)	๒๕๖๗ (บาท)	๒๕๖๘ (บาท)	๒๕๖๙ (บาท)	๒๕๗๐ (บาท)			
๔	โครงการอบรมให้	เพื่อให้สมาชิก อปพร.	สมาชิก อปพร. ของ	๒๐๐,๐๐๐	๒๐๐,๐๐๐	๒๐๐,๐๐๐	๒๐๐๐๐๐	๒๐๐,๐๐๐	สมาชิก อปพร.	สมาชิก อปพร.	สป.
	ความรู้เกี่ยวกับการ	เทศบาลเมืองอ่างศิลา	เทศบาลเมืองอ่างศิลา	(งบ อปท.)	(งบ อปท.)	(งบ อปท.)	(งบ อปท.)	(งบ อปท.)	ของเทศบาล	ดำเนินการไป	
	ป้องกันอาสาสมัคร	มีความพร้อมในการ	จำนวน ๑๐๐ คน						เมืองอ่างศิลา	อย่างมีระบบและ	
	ป้องกันภัยฝ่าย	ช่วยเหลือประชาชน							จำนวน ๑๐๐	เกิดประสิทธิภาพ	
	พลเรือน (อปพร.)	เมื่อเกิดสาธารณภัย							คน	มีความพร้อมใน	
	เทศบาลเมืองอ่างศิลา									การช่วยเหลือ	
										ประชาชนที่	
										ประสบเหตุ	
										สาธารณภัย	

๒. บัญชีโครงการพัฒนาท้องถิ่น

แบบ ผ.๐๒

รายละเอียดโครงการพัฒนา

แผนพัฒนาท้องถิ่น (พ.ศ.๒๕๖๖ - ๒๕๗๐)

เทศบาลเมืองอ่างศิลา

ก. ยุทธศาสตร์จังหวัดชลบุรี ยุทธศาสตร์ที่ ๕ พัฒนาคมและชุมชนให้สังคมมั่นคง มีคุณภาพและยั่งยืนตามหลักปรัชญาของเศรษฐกิจพอเพียง

ข. ยุทธศาสตร์การพัฒนาขององค์กรปกครองส่วนท้องถิ่นในเขตจังหวัดชลบุรี ยุทธศาสตร์ที่ ๗

๕. ยุทธศาสตร์ด้านการพัฒนาการเมือง-การบริหาร

๑.๒ แผนงานการรักษาความสงบภายใน

ที่	โครงการ	วัตถุประสงค์	เป้าหมาย (ผลผลิตของโครงการ)	งบประมาณ					ตัวชี้วัด (KPI)	ผลที่คาดว่าจะได้รับ	หน่วยงานรับผิดชอบหลัก
				๒๕๖๖ (บาท)	๒๕๖๗ (บาท)	๒๕๖๘ (บาท)	๒๕๖๙ (บาท)	๒๕๗๐ (บาท)			
๕	โครงการฝึกซ้อมแผน	เพื่อให้เจ้าหน้าที่ป้อง	ฝึกซ้อมแผนให้กับเจ้า	๕๐,๐๐๐	๕๐,๐๐๐	๕๐,๐๐๐	๕๐,๐๐๐	๕๐,๐๐๐	พนักงาน	๑.เจ้าหน้าที่ป้อง	สป.
	ป้องกันอาคารสำนัก	กันและบรรเทา	หน้าที่ป้องกันและ	(งบ อปท.)	(งบ อปท.)	(งบ อปท.)	(งบ อปท.)	(งบ อปท.)	เทศบาลมี	กันและบรรเทา	
	งานเทศบาล	สาธารณภัยมีความ	บรรเทาสาธารณภัย						ความรู้และ	สาธารณภัยความ	
		พร้อม เพิ่มทักษะ	และพนักงานเทศบาล						ทักษะในการ	พร้อมและมีทักษะ	
		ความชำนาญในการ	จำนวน ๑ ครั้ง/ปี						ระงับอัคคีภัย	เป็นการเพิ่มประ	
		เผชิญเหตุ เพื่อให้พนัก							โดยปฏิบัติได้	สิทธิภาพในการ	
		งานเทศบาลมความ							อย่างถูกวิธี	ปฏิบัติงาน	
		รู้และทักษะในการ							เพิ่มมากขึ้น	๒.พนักงานเทศบาล	
		ระงับอัคคีภัยโดย							ร้อยละ ๘๐	มีความรู้ทักษะใน	
		ปฏิบัติได้อย่างถูกวิธี								การระงับอัคคีภัย	
										ได้อย่างถูกต้อง	

๒. บัญชีโครงการพัฒนาท้องถิ่น

แบบ ผ.๐๒

รายละเอียดโครงการพัฒนา

แผนพัฒนาท้องถิ่น (พ.ศ.๒๕๖๖ - ๒๕๗๐)

เทศบาลเมืองอ่างศิลา

ก. ยุทธศาสตร์จังหวัดชลบุรี ยุทธศาสตร์ที่ ๕ พัฒนาคมและชุมชนให้สังคมมั่นคง มีคุณภาพและยั่งยืนตามหลักปรัชญาของเศรษฐกิจพอเพียง

ข. ยุทธศาสตร์การพัฒนาขององค์กรปกครองส่วนท้องถิ่นในเขตจังหวัดชลบุรี ยุทธศาสตร์ที่ ๗

๕. ยุทธศาสตร์ด้านการพัฒนาการเมือง-การบริหาร

๑.๒ แผนงานการรักษาความสงบภายใน

ที่	โครงการ	วัตถุประสงค์	เป้าหมาย (ผลผลิตของโครงการ)	งบประมาณ					ตัวชี้วัด (KPI)	ผลที่คาดว่าจะได้รับ	หน่วยงานรับผิดชอบหลัก
				๒๕๖๖ (บาท)	๒๕๖๗ (บาท)	๒๕๖๘ (บาท)	๒๕๖๙ (บาท)	๒๕๗๐ (บาท)			
๖	โครงการเพิ่มประสิทธิ	เพื่อประชาชนมีความ	ติดตั้งไฟกระพริบโซล่าเซลล์	๓๗๐,๐๐๐	๓๗๐,๐๐๐	๓๗๐,๐๐๐	๓๗๐,๐๐๐	๓๗๐,๐๐๐	ติดตั้งไฟกระพริบ	๑.ประชาชนได้	สป.
	ภาพและการจัดระเบียบ	ปลอดภัยในชีวิตและ	ขนาด ๓๐๐ มิลลิเมตร	(งบ อปท.)	(งบ อปท.)	(งบ อปท.)	(งบ อปท.)	(งบ อปท.)	พร้อมอุปกรณ์	รับความสะดวก	
	การจราจรทางถนน	ทรัพย์สิน เพื่อป้องกัน	หลอดไฟ LED ไม่น้อยกว่า						ต่าง ๆ ในพื้นที่	ในการสัญจรไป	
	เทศบาล	และลดอุบัติเหตุทาง	๑๗๐ หลอด พร้อมติดตั้ง						เทศบาลเมือง	๒.ทำให้อุบัติเหตุ	
		ท้องถนน	แผงโซล่าเซลล์ ขนาด ๕						อ่างศิลา ในปีงบ	ลดลงประชาชน	
			วัตต์ ความเข้มแข็งของ						ประมาณ พ.ศ.	ได้รับความปลอด	
			แสงไม่น้อยกว่า ๑๑,๐๐๐						๒๕๖๖ จำนวน	ภัย ชีวิตและ	
			MCD เสาเหล็กสูง ๓ เมตร						๒๐ ชุด และใน	ทรัพย์สินมากขึ้น	
			ขนาดเส้นผ่าศูนย์กลางไม่						ปีงบประมาณ		
			น้อยกว่า ๓ นิ้ว จำนวน						พ.ศ. ๒๕๖๗		
			๒๐ ชุด โดยดำเนินการใน						จำนวน ๒๐ ชุด		
			งบประมาณ พ.ศ.๒๕๖๖								
			จำนวน ๒๐ ชุด และดำ								
			เนินการในปีงบประมาณ								
			พ.ศ. ๒๕๖๗ จำนวน								
			๒๐ ชุด								

๒. บัญชีโครงการพัฒนาท้องถิ่น

แบบ ผ.๐๒

รายละเอียดโครงการพัฒนา

แผนพัฒนาท้องถิ่น (พ.ศ.๒๕๖๖ - ๒๕๗๐)

เทศบาลเมืองอ่างศิลา

ก. ยุทธศาสตร์จังหวัดชลบุรี ยุทธศาสตร์ที่ ๕ พัฒนาคมและชุมชนให้สังคมมั่นคง มีคุณภาพและยั่งยืนตามหลักปรัชญาของเศรษฐกิจพอเพียง

ข. ยุทธศาสตร์การพัฒนาขององค์กรปกครองส่วนท้องถิ่นในเขตจังหวัดชลบุรี ยุทธศาสตร์ที่ ๗

๕. ยุทธศาสตร์ด้านการพัฒนาการเมือง-การบริหาร

๑.๒ แผนงานการรักษาความสงบภายใน

ที่	โครงการ	วัตถุประสงค์	เป้าหมาย (ผลผลิตของโครงการ)	งบประมาณ					ตัวชี้วัด (KPI)	ผลที่คาดว่าจะได้รับ	หน่วยงานรับผิดชอบหลัก
				๒๕๖๖ (บาท)	๒๕๖๗ (บาท)	๒๕๖๘ (บาท)	๒๕๖๙ (บาท)	๒๕๗๐ (บาท)			
๗	โครงการสร้างเสริม	เพื่อให้เยาวชนมีความ	๑.ดำเนินการคัดเลือก	๑๓๕,๐๐๐	๑๓๕,๐๐๐	๑๓๕,๐๐๐	๑๓๕,๐๐๐	๑๓๕,๐๐๐	นักเรียนระดับ	๑.เยาวชนมีความ	สป.
	การรับรู้เยาวชนด้าน	รู้ ความเข้าใจและ	รร.ในพื้นที่เสี่ยงภัย	(งบ อปท.)	(งบ อปท.)	(งบ อปท.)	(งบ อปท.)	(งบ อปท.)	ชั้นมัธยมศึกษา	รู้ ความเข้าใจ	
	การป้องกันและบรรเทา	ความตระหนักในการ	ประจำถิ่นในพื้นที่รับ						อายุระหว่างวัน	ทักษะการดำเนิน	
	สาธารณภัยตามหนัง	ลดความเสี่ยงจาก	ผิดชอบ						ที่ ๑๒-๑๘ ปี	ชีวิตที่ปลอดภัย	
	สืออำเภอเมืองชลบุรี	สาธารณภัย รวมทั้ง	๒.เตรียมพื้นที่ในการ						จากโรงเรียนที่	มีส่วนร่วมในการ	
	ที่ชบ.๐๑๑๘/๔๙๙๑	มีทักษะสามารถใช้	ดำเนินโครงการฯ โดย						อยู่ในพื้นที่เสี่ยง	สื่อสารเฝ้าระวัง	
	ลงวันที่ ๒๖ สิงหาคม	ชีวิตที่ปลอดภัย	ประสานงานกับโรงเรียน						ภัย จำนวน ๑ รุ่น	และแจ้งเตือนภัย	
	๒๕๖๔		๓.จัดฝึกอบรมหลัก						รุ่นละ ๑๐๐ คน	ภายในโรงเรียน	
			สูตร ๓ วัน							๒.เยาวชนมีความ	
			๔.จัดทำรายงานผล							ตระหนักในการ	
			การฝึกอบรม							ลดความเสี่ยงจาก	
										สาธารณภัยรวม	
										ทั้งมีทักษะสามารถ	
										ใช้ชีวิตที่ปลอดภัย	

๒. บัญชีโครงการพัฒนาท้องถิ่น

แบบ ผ.๐๒

รายละเอียดโครงการพัฒนา

แผนพัฒนาท้องถิ่น (พ.ศ.๒๕๖๖ - ๒๕๗๐)

เทศบาลเมืองอ่างศิลา

ก. ยุทธศาสตร์จังหวัดชลบุรี ยุทธศาสตร์ที่ ๕ พัฒนาคมและชุมชนให้สังคมมั่นคง มีคุณภาพและยั่งยืนตามหลักปรัชญาของเศรษฐกิจพอเพียง

ข. ยุทธศาสตร์การพัฒนาขององค์กรปกครองส่วนท้องถิ่นในเขตจังหวัดชลบุรี ยุทธศาสตร์ที่ ๔

๕. ยุทธศาสตร์ด้านการพัฒนาการเมือง-การบริหาร

๑.๒ แผนงานการรักษาความสงบภายใน

ที่	โครงการ	วัตถุประสงค์	เป้าหมาย (ผลผลิตของโครงการ)	งบประมาณ					ตัวชี้วัด (KPI)	ผลที่คาดว่าจะได้รับ	หน่วยงานรับผิดชอบหลัก
				๒๕๖๖ (บาท)	๒๕๖๗ (บาท)	๒๕๖๘ (บาท)	๒๕๖๙ (บาท)	๒๕๗๐ (บาท)			
๘	โครงการส่งเสริมและ	๑.เพื่อส่งเสริมและ	-จัดโครงการส่ง	๓๐๐,๐๐๐	๓๐๐,๐๐๐	๓๐๐,๐๐๐	๓๐๐,๐๐๐	๓๐๐,๐๐๐	ประชาชนมี	ทำให้ประชาชน	สป.
	เทิดทูนสถาบัน	เผยแพร่พระราช	เสริมและเทิดทูน	(งบ อปท.)	(งบ อปท.)	(งบ อปท.)	(งบ อปท.)	(งบ อปท.)	ส่วนร่วมใน	จังหวัดชลบุรี มี	
	พระมหากษัตริย์	กรณียกิจของสถาบัน	สถาบันพระมหา						การส่งเสริม	ความรัก ความ	
	และสร้างความ	พระมหากษัตริย์	กษัตริย์และสร้าง						และเทิดทูน	เข้าใจและเทิดทูน	
	สมานฉันท์ของ	๒.เพื่อเป็นการสร้าง	ความสมานฉันท์						สถาบันพระ	สถาบันพระ	
	จังหวัดชลบุรี	ความรัก ความเข้าใจ	ของจังหวัดชลบุรี						มหากษัตริย์	มหากษัตริย์	
		ของประชาชนใน	ให้แก่ประชาชนทุก						เพิ่มมากขึ้น		
		พื้นที่จังหวัดชลบุรี	หมู่เหล่าในพื้นที่						ร้อยละ ๘๐		
		๓.เพื่อรับทราบ	จังหวัดชลบุรี จำนวน								
		ปัญหา ความต้องการ	๑ ครั้ง/ปี								
		ของประชาชนจังหวัด									
		ชลบุรี									

๒. บัญชีโครงการพัฒนาท้องถิ่น

แบบ ผ.๐๒

รายละเอียดโครงการพัฒนา

แผนพัฒนาท้องถิ่น (พ.ศ.๒๕๖๖ - ๒๕๗๐)

เทศบาลเมืองอ่างศิลา

ก. ยุทธศาสตร์จังหวัดชลบุรี ยุทธศาสตร์ที่ ๒ ยกระดับให้เป็นเมืองท่องเที่ยวนานาชาติ มีมาตรฐานระดับสากล

ข. ยุทธศาสตร์การพัฒนาขององค์กรปกครองส่วนท้องถิ่นในเขตจังหวัดชลบุรี ยุทธศาสตร์ที่ ๒

๕. ยุทธศาสตร์ด้านการพัฒนาการเมือง-การบริหาร

๒.๖ แผนงานศาสนาวัฒนธรรมและนันทนาการ

ที่	โครงการ	วัตถุประสงค์	เป้าหมาย (ผลผลิตของโครงการ)	งบประมาณ					ตัวชี้วัด (KPI)	ผลที่คาดว่าจะได้รับ	หน่วยงานรับผิดชอบหลัก
				๒๕๖๖ (บาท)	๒๕๖๗ (บาท)	๒๕๖๘ (บาท)	๒๕๖๙ (บาท)	๒๕๗๐ (บาท)			
๑	โครงการจ้างเหมา	เพื่อเป็นการวาง	กรอบแนวคิดแบบ	๒๐๐,๐๐๐	-	-	-	-	๑ โครงการ	ผลการศึกษา	ศษ.
	ศึกษาวิจัยออกแบบ	กรอบแนวคิดการ	แปลนโครงการจัดห้อง	(งบ อปท.)						วิจัยที่ตกผลึก	
	ห้องนิทรรศการพิพิธ	ออกแบบ ตกแต่ง	นิทรรศการ เพื่อนำไปใช้							แนวคิดการออก	
	ภัณฑ์เฉลิมพระเกียรติ	ห้องนิทรรศการ ให้	เป็นแหล่งศึกษา เรียน							แบบ รูปแบบ	
	๗๒ พรรษา มหาราช	มีความเป็นสากล	รู้และเผยแพร่ ประวัติ							การจัดห้อง	
		ทรงคุณค่าแก่โบราณ	ศาสตร์ ภูมิปัญญา							นิทรรศการภาย	
		สถาน และสำนึกใน	ท้องถิ่น							ในพิพิธภัณฑ์	
		พระมหากรุณาธิคุณ								เฉลิมพระเกียรติ	
		ของราชวงศ์จักรี								๗๒ พรรษามหาราช	

๒. บัญชีโครงการพัฒนาท้องถิ่น

แบบ ผ.๐๒

รายละเอียดโครงการพัฒนา

แผนพัฒนาท้องถิ่น (พ.ศ.๒๕๖๖ - ๒๕๗๐)

เทศบาลเมืองอ่างศิลา

ก. ยุทธศาสตร์จังหวัดชลบุรี ยุทธศาสตร์ที่ ๕ พัฒนาคมและชุมชนให้สังคมมั่นคง มีคุณภาพและยั่งยืนตามหลักปรัชญาของเศรษฐกิจพอเพียง

ข. ยุทธศาสตร์การพัฒนาขององค์กรปกครองส่วนท้องถิ่นในเขตจังหวัดชลบุรี ยุทธศาสตร์ที่ ๗

๕. ยุทธศาสตร์ด้านการพัฒนาการเมือง-การบริหาร

๔.๑ แผนงานงบกลาง

ที่	โครงการ	วัตถุประสงค์	เป้าหมาย (ผลผลิตของโครงการ)	งบประมาณ					ตัวชี้วัด (KPI)	ผลที่คาดว่าจะได้รับ	หน่วยงานรับผิดชอบหลัก
				๒๕๖๖ (บาท)	๒๕๖๗ (บาท)	๒๕๖๘ (บาท)	๒๕๖๙ (บาท)	๒๕๗๐ (บาท)			
๑	โครงการช่วยเหลือ	เพื่อดำเนินการช่วย	ประชาชนผู้ประสบ	๓๐๐,๐๐๐	๓๐๐,๐๐๐	๓๐๐,๐๐๐	๓๐๐๐๐๐	๓๐๐,๐๐๐	ผู้ประสบภัยได้	ผู้ประสบภัยได้	สป.
	ผู้ประสบสาธารณภัย	เหลือผู้ประสบภัยที่	ภัย ตามหลักเกณฑ์	(งบ อปท.)	(งบ อปท.)	(งบ อปท.)	(งบ อปท.)	(งบ อปท.)	รับการช่วยเหลือ	รับการช่วยเหลือ	
		เกิดจากธรรมชาติ	ที่ระเบียบกำหนด						ในเบื้องต้น	เบื้องต้น	
		และภัยอื่น ๆ	จำนวน ๑ ครั้ง/ปี						ร้อยละ ๘๐		

แบบ ผ. ๐๒/๑

บัญชีสรุปโครงการพัฒนา ที่นำมาจากแผนพัฒนาหมู่บ้านและแผนชุมชน
เทศบาลเมืองอ่างศิลา

	ปี ๒๕๖๖		ปี ๒๕๖๗		ปี ๒๕๖๘		ปี ๒๕๖๙		ปี ๒๕๗๐		รวม ๕ ปี	
	จำนวนโครงการ	งบประมาณ (บาท)	จำนวนโครงการ	งบประมาณ (บาท)	จำนวนโครงการ	งบประมาณ (บาท)	จำนวนโครงการ	งบประมาณ (บาท)	จำนวนโครงการ	งบประมาณ (บาท)	จำนวนโครงการ	งบประมาณ (บาท)
โครงการพัฒนาที่นำมาจากแผนพัฒนาหมู่บ้านและแผนพัฒนาชุมชน	๙๘	๑๑,๖๓๖,๐๐๐	๙๔	๑๐,๕๙๑,๐๐๐	๙๔	๑๐,๕๙๑,๐๐๐	๙๔	๑๐,๕๙๑,๐๐๐	๙๔	๑๐,๕๙๑,๐๐๐	๔๗๔	๕๔,๐๐๐,๐๐๐
รวมทั้งสิ้น	**๙๘**	**๑๑,๖๓๖,๐๐๐**	**๙๔**	**๑๐,๕๙๑,๐๐๐**	**๙๔**	**๑๐,๕๙๑,๐๐๐**	**๙๔**	**๑๐,๕๙๑,๐๐๐**	**๙๔**	**๑๐,๕๙๑,๐๐๐**	**๔๗๔**	**๕๔,๐๐๐,๐๐๐**

๒. บัญชีโครงการพัฒนาท้องถิ่น

แบบ ผ.๐๒/๑

รายละเอียดโครงการพัฒนา
ที่นำมาจากแผนพัฒนาหมู่บ้านและแผนพัฒนาชุมชน
(พ.ศ. ๒๕๖๖ - ๒๕๗๐)
เทศบาลเมืองอ่างศิลา

ก. ยุทธศาสตร์จังหวัดชลบุรี ยุทธศาสตร์ ที่ ๕ พัฒนาคนและชุมชนให้สังคมมั่นคง มีคุณภาพและยั้งยืน ตามหลักปรัชญาของเศรษฐกิจพอเพียง

ข. ยุทธศาสตร์การพัฒนาขององค์กรปกครองส่วนท้องถิ่นในเขตจังหวัดชลบุรี ยุทธศาสตร์ที่ ๑

๑. ยุทธศาสตร์ด้านการพัฒนาโครงสร้างพื้นฐาน

ที่	โครงการ	วัตถุประสงค์	เป้าหมาย (ผลผลิตของโครงการ)	งบประมาณ					ตัวชี้วัด (KPI)	ผลที่คาดว่าจะได้รับ	ที่มาของโครงการ	หน่วยงานรับผิดชอบหลัก
				๒๕๖๖ (บาท)	๒๕๖๗ (บาท)	๒๕๖๘ (บาท)	๒๕๖๙ (บาท)	๒๕๗๐ (บาท)				
๑	โครงการก่อสร้างถนน	เพื่อให้ประชาชนได้	กว้างตั้งแต่ ๓.๕๐-	๔๕๐,๐๐๐	-	-	-	-	๔๓๘ ตร.ม.	-ประชาชนได้รับ	แผนชุมชน	กช.
	คอนกรีตเสริมเหล็ก	มีถนนใช้ใน	๔.๐๐ เมตร ยาว	(งบ อปท.)						ความสะดวกใน	ในเขตเทศ	
	พร้อมท่อระบายน้ำ	การสัญจรอย่าง	๑๐๓ เมตร หนา							การคมนาคม	บาลเมือง	
	บริเวณถนนสุขุมวิท	สะดวกและปลอด	๐.๑๕ เมตร พร้อม							-แก้ไขปัญหา	อ่างศิลา	
	(ตรงข้ามปั๊มเชลล์)	ภัยยิ่งขึ้น	ก่อสร้างท่อระบาย							น้ำท่วมขัง	ประจำปี	
	(ชุมชนบ้านการุณย์)		น้ำคอนกรีตเสริม								พ.ศ.๒๕๖๔	
	ม. ๕ ห้วยกะปิ		เหล็กขนาดเส้นผ่าน								ฉบับเพิ่ม	
			ศูนย์กลาง ๐.๖๐ เมตร								เติมครั้ง	
			พร้อมบ่อพักความ								ที่ ๑/๒๕๖๔	
			ยาวรวม ๑๐๓ เมตร								หน้าที่ ๗๔	
			คิดเป็นพื้นที่ดำเนิน								ลำดับที่ ๑	
			การทั้งหมดไม่น้อย									
			กว่า ๔๓๘ ตร.ม.									
			รายละเอียดตามแบบ									
			แปลนเทศบาลฯ									

๒. บัญชีโครงการพัฒนาท้องถิ่น

แบบ ผ.๐๒/๑

รายละเอียดโครงการพัฒนา

ที่นำมาจากแผนพัฒนาหมู่บ้านและแผนพัฒนาชุมชน

(พ.ศ. ๒๕๖๖ - ๒๕๗๐)

เทศบาลเมืองอ่างศิลา

ก. ยุทธศาสตร์จังหวัดชลบุรี ยุทธศาสตร์ ที่ ๕ พัฒนาคนและชุมชนให้สังคมมั่นคง มีคุณภาพและยั่งยืน ตามหลักปรัชญาของเศรษฐกิจพอเพียง

ข. ยุทธศาสตร์การพัฒนาขององค์กรปกครองส่วนท้องถิ่นในเขตจังหวัดชลบุรี ยุทธศาสตร์ที่ ๑

๑. ยุทธศาสตร์ด้านการพัฒนาโครงสร้างพื้นฐาน

ที่	โครงการ	วัตถุประสงค์	เป้าหมาย (ผลผลิตของโครงการ)	งบประมาณ					ตัวชี้วัด (KPI)	ผลที่คาดว่าจะได้รับ	ที่มาของโครงการ	หน่วยงานรับผิดชอบหลัก
				๒๕๖๖ (บาท)	๒๕๖๗ (บาท)	๒๕๖๘ (บาท)	๒๕๖๙ (บาท)	๒๕๗๐ (บาท)				
๒	โครงการก่อสร้างถนน	เพื่อให้ประชาชนได้	กว้างตั้งแต่ ๓.๐๐-	๒๐๐,๐๐๐	-	-	-	-	๒๘๐ ตร.ม.	-ประชาชนได้	แผนชุมชน	กช.
	คอนกรีตเสริมเหล็ก	มีถนนใช้ใน	๔.๐๐ เมตร หนา	(งบ อปท.)						รับความสะดวก	ในเขตเทศ	
	พร้อมปรับปรุงท่อ	การสัญจรอย่าง	๐.๑๕ เมตร ยาว							ในการคมนาคม	บาลเมือง	
	ระบายน้ำขอบ่อ,	สะดวกและปลอด	๘๐ เมตร พร้อม							-แก้ไขปัญหา	อ่างศิลา	
	บ่อพัก บริเวณแยก	ภัยยิ่งขึ้น	ปรับปรุงท่อระบาย							น้ำท่วมขัง	ประจำปี	
	ซอย ๑๘ มิตรสัมพันธ์		น้ำ ขอบบ่อ,บ่อพัก								พ.ศ.๒๕๖๔	
	ตรงข้าม		คอนกรีตเสริมเหล็ก								ฉบับเพิ่ม	
	(vp snooker club)		คิดเป็นพื้นที่ดำเนิน								เติมครั้ง	
	(ชุมชนบ้านเสม็ดนอก)		การทั้งหมดไม่น้อย								ที่ ๑/๒๕๖๔	
	ม. ๖ ต.เสม็ด		กว่า ๒๘๐ ตร.ม.								หน้าที่ ๗๔	
			รายละเอียดตามแบบ								ลำดับที่ ๒	
			แปลนเทศบาลฯ									

๒. บัญชีโครงการพัฒนาท้องถิ่น

แบบ ผ.๐๒/๑

รายละเอียดโครงการพัฒนา
ที่นำมาจากแผนพัฒนาหมู่บ้านและแผนพัฒนาชุมชน
(พ.ศ. ๒๕๖๖ - ๒๕๗๐)
เทศบาลเมืองอ่างศิลา

ก. ยุทธศาสตร์จังหวัดชลบุรี ยุทธศาสตร์ ที่ ๕ พัฒนาคนและชุมชนให้สังคมมั่นคง มีคุณภาพและยั่งยืน ตามหลักปรัชญาของเศรษฐกิจพอเพียง

ข. ยุทธศาสตร์การพัฒนาขององค์กรปกครองส่วนท้องถิ่นในเขตจังหวัดชลบุรี ยุทธศาสตร์ที่ ๑

๑. ยุทธศาสตร์ด้านการพัฒนาโครงสร้างพื้นฐาน

ที่	โครงการ	วัตถุประสงค์	เป้าหมาย (ผลผลิตของโครงการ)	งบประมาณ					ตัวชี้วัด (KPI)	ผลที่คาดว่าจะได้รับ	ที่มาของโครงการ	หน่วยงานรับผิดชอบหลัก
				๒๕๖๖ (บาท)	๒๕๖๗ (บาท)	๒๕๖๘ (บาท)	๒๕๖๙ (บาท)	๒๕๗๐ (บาท)				
๓	โครงการก่อสร้างถนน	เพื่อให้ประชาชนได้	กว้างตั้งแต่ ๓.๐๐-	๔๙๕,๐๐๐	-	-	-	-	๕๐๐ ตร.ม.	-ประชาชนได้	แผนชุมชน	กช.
	คอนกรีตเสริมเหล็ก	มีถนนใช้ใน	๓.๕๐เมตร หนา	(งบ อปท.)						รับความสะดวก	ในเขตเทศ	
	พร้อมท่อระบายน้ำ	การสัญจรอย่าง	หนา ๐.๑๕ เมตร ยาว							ในการคมนาคม	บาลเมือง	
	บริเวณแยกซอย ๑๘	สะดวกและปลอด	๑๕๔ เมตร พร้อม							-แก้ไขปัญหา	อ่างศิลา	
	มิตรสัมพันธ์ ตรงข้าม	ภัยยิ่งขึ้น	ท่อระบายน้ำคอนกรีต							น้ำท่วมขัง	ประจำปี	
	ซอยเสม็ดใน (ชุมชน		เสริมเหล็ก ขนาดเส้น								พ.ศ.๒๕๖๔	
	บ้านเสม็ดนอก)		ผ่านศูนย์กลาง ๐.๖๐								ฉบับเพิ่ม	
	ม.๖ ต.เสม็ด		เมตร พร้อมบ่อพัก								เติมครั้ง	
			ความยาวรวม ๑๕๔								ที่ ๑/๒๕๖๔	
			เมตร คิดเป็นพื้นที่								หน้าที่ ๗๔	
			ดำเนินการทั้งหมด								ลำดับที่ ๓	
			ไม่น้อยกว่า ๕๐๐									
			ตร.ม. รายละเอียด									
			ตามแบบแปลน									
			เทศบาลฯ									

๒. บัญชีโครงการพัฒนาท้องถิ่น

แบบ ผ.๐๒/๑

รายละเอียดโครงการพัฒนา
ที่นำมาจากแผนพัฒนาหมู่บ้านและแผนพัฒนาชุมชน
(พ.ศ. ๒๕๖๖ - ๒๕๗๐)
เทศบาลเมืองอ่างศิลา

ก. ยุทธศาสตร์จังหวัดชลบุรี ยุทธศาสตร์ ที่ ๕ พัฒนาคนและชุมชนให้สังคมมั่นคง มีคุณภาพและยั่งยืน ตามหลักปรัชญาของเศรษฐกิจพอเพียง

ข. ยุทธศาสตร์การพัฒนาขององค์กรปกครองส่วนท้องถิ่นในเขตจังหวัดชลบุรี ยุทธศาสตร์ที่ ๑

๑. ยุทธศาสตร์ด้านการพัฒนาโครงสร้างพื้นฐาน

ที่	โครงการ	วัตถุประสงค์	เป้าหมาย (ผลผลิตของโครงการ)	งบประมาณ					ตัวชี้วัด (KPI)	ผลที่คาดว่าจะได้รับ	ที่มาของโครงการ	หน่วยงานรับผิดชอบหลัก
				๒๕๖๖ (บาท)	๒๕๖๗ (บาท)	๒๕๖๘ (บาท)	๒๕๖๙ (บาท)	๒๕๗๐ (บาท)				
๔	โครงการก่อสร้างถนน	เพื่อให้ประชาชนได้	กว้างตั้งแต่ ๓.๕๐-	๒๐๐,๐๐๐	-	-	-	-	๑๙๙ ตร.ม.	-ประชาชนได้	แผนชุมชน	กช.
	คอนกรีตเสริมเหล็ก	มีถนนใช้ใน	๖.๐๐เมตร หนา	(งบ อปท.)						รับความสะดวก	ในเขตเทศ	
	พร้อมท่อระบายน้ำ	การสัญจรอย่าง	หนา ๐.๑๕ เมตร							ในการคมนาคม	บาลเมือง	
	บริเวณถนนมิตร	สะดวกและปลอด	ยาว ๔๒ เมตร พร้อม							-แก้ไขปัญหา	อ่างศิลา	
	สัมพันธ์ข้างร้าน	ภัยยิ่งขึ้น	ท่อระบายน้ำคอนกรีต							น้ำท่วมขัง	ประจำปี	
	อาหารบัวทอง		เสริมเหล็ก ขนาดเส้น								พ.ศ.๒๕๖๔	
	(ชุมชนบ้านไทย)		ผ่านศูนย์กลาง								ฉบับเพิ่ม	
	ม. ๑ ต.อ่างศิลา		๐.๖๐ เมตร พร้อม								เติมครั้ง	
			บ่อพักความยาวรวม								ที่ ๑/๒๕๖๔	
			๔๒ เมตร คิดเป็นพื้น								หน้าที่ ๗๕	
			ที่ดำเนินการทั้งหมด								ลำดับที่ ๔	
			ไม่น้อยกว่า ๑๙๙									
			ตร.ม. รายละเอียด									
			ตามแบบแปลน									
			เทศบาลฯ									

๒. บัญชีโครงการพัฒนาท้องถิ่น

แบบ ผ.๐๒/๑

รายละเอียดโครงการพัฒนา
ที่นำมาจากแผนพัฒนาหมู่บ้านและแผนพัฒนาชุมชน
(พ.ศ. ๒๕๖๖ - ๒๕๗๐)
เทศบาลเมืองอ่างศิลา

ก. ยุทธศาสตร์จังหวัดชลบุรี ยุทธศาสตร์ ที่ ๕ พัฒนาคนและชุมชนให้สังคมมั่นคง มีคุณภาพและยั่งยืน ตามหลักปรัชญาของเศรษฐกิจพอเพียง

ข. ยุทธศาสตร์การพัฒนาขององค์กรปกครองส่วนท้องถิ่นในเขตจังหวัดชลบุรี ยุทธศาสตร์ที่ ๔

๓. ยุทธศาสตร์ด้านการพัฒนาเศรษฐกิจ

ที่	โครงการ	วัตถุประสงค์	เป้าหมาย (ผลผลิตของโครงการ)	งบประมาณ					ตัวชี้วัด (KPI)	ผลที่คาดว่าจะได้รับ	ที่มาของโครงการ	หน่วยงานรับผิดชอบหลัก
				๒๕๖๖ (บาท)	๒๕๖๗ (บาท)	๒๕๖๘ (บาท)	๒๕๖๙ (บาท)	๒๕๗๐ (บาท)				
๑	โครงการอบรมกลุ่ม	๑.เพื่อส่งเสริมและ	ชุมชน ๒๐ ชุมชน	๕๐,๐๐๐	๕๐,๐๐๐	๕๐,๐๐๐	๕๐,๐๐๐	๕๐,๐๐๐	ร้อยละ ๙๐	ชุมชนมีทักษะ	แผนชุมชน	สป.
	อาชีพ	พัฒนาทักษะด้านการ	กลุ่มสนใจ	(งบ อปท.)	(งบ อปท.)	(งบ อปท.)	(งบ อปท.)	(งบ อปท.)	ของผู้เข้ารับ	ในการประ	ในเขตเทศ	(สว.)
		ประกอบอาชีพและ	กลุ่มคนพิการ						การอบรมมี	กอบอาชีพ	บาลเมือง	
		สร้างรายได้ให้ชุมชน	กลุ่มผู้ผ่านการ						ความรู้ใน	ลดปัญหาการ	อ่างศิลา	
		และกลุ่มต่าง ๆ	บำบัดยาเสพติด						อาชีพเพิ่ม	ว่างงานและ	ประจำปี	
			กลุ่มอื่น ๆ						ขึ้นร้อยละ	เพิ่มโอกาสใน	พ.ศ.๒๕๖๔	
									๒๐ ของผู้	การประกอบ	ฉบับเพิ่ม	
									เข้ารับการ	อาชีพ	เติมครั้ง	
									อบรมนำ		ที่ ๑/๒๕๖๔	
									ความรู้ไป		หน้าที่ ๘๐	
									ประกอบ		ลำดับที่ ๓๕	
									อาชีพเพิ่ม			

๒. บัญชีโครงการพัฒนาท้องถิ่น

แบบ ผ.๐๒/๑

รายละเอียดโครงการพัฒนา
ที่นำมาจากแผนพัฒนาหมู่บ้านและแผนพัฒนาชุมชน
(พ.ศ. ๒๕๖๖ - ๒๕๗๐)
เทศบาลเมืองอ่างศิลา

ก. ยุทธศาสตร์จังหวัดชลบุรี ยุทธศาสตร์ ที่ ๕ พัฒนาคนและชุมชนให้สังคมมั่นคง มีคุณภาพและยั้งยืน ตามหลักปรัชญาของเศรษฐกิจพอเพียง

ข. ยุทธศาสตร์การพัฒนาขององค์กรปกครองส่วนท้องถิ่นในเขตจังหวัดชลบุรี ยุทธศาสตร์ที่ ๔

๓. ยุทธศาสตร์ด้านการพัฒนาเศรษฐกิจ

ที่	โครงการ	วัตถุประสงค์	เป้าหมาย (ผลผลิตของโครงการ)	งบประมาณ					ตัวชี้วัด (KPI)	ผลที่คาดว่าจะได้รับ	ที่มาของโครงการ	หน่วยงานรับผิดชอบหลัก
				๒๕๖๖ (บาท)	๒๕๖๗ (บาท)	๒๕๖๘ (บาท)	๒๕๖๙ (บาท)	๒๕๗๐ (บาท)				
๒	โครงการพัฒนาตลาด	๑. เพื่อเป็นการเฝ้าระวัง	- ตลาดสด	๓๐,๐๐๐	๓๐,๐๐๐	๓๐,๐๐๐	๓๐,๐๐๐	๓๐,๐๐๐	๑. ร้อยละ ๘๐		แผนชุมชน	สธ.
	ตามหลักสุขาภิบาลใน	และตรวจสอบคุณภาพ	- ตลาดนัด	(งบ อปท.)	(งบ อปท.)	(งบ อปท.)	(งบ อปท.)	(งบ อปท.)	ของอาหาร น้ำดื่ม		ในเขตเทศ	
	เขตเทศบาลเมืองอ่างศิลา	ความปลอดภัยของ	ในเขตเทศบาลเมือง-						ในตลาดประเภท		บาลเมือง	
		อาหารในตลาด	อ่างศิลา						๒ ได้รับการสุ่ม		อ่างศิลา	
		๒. เพื่อกระตุ้นและ-							ตรวจ ไม่พบสาร		ประจำปี	
		ส่งเสริมให้เจ้าของตลาด							ปนเปื้อน		พ.ศ.๒๕๖๔	
		ผู้ขาย ผู้ซื้อ และหน่วย							๒. ร้อยละ ๑๐๐		ฉบับเพิ่ม	
		งานที่เกี่ยวข้องได้มีส่วน							ของตลาดได้ผ่าน		เติมครั้ง	
		ร่วมมือกันพัฒนาตลาด							การตรวจประเมิน		ที่ ๑/๒๕๖๔	
		ให้สะอาดปลอดภัย							สุขลักษณะตาม		หน้าที่ ๘๑	
		ปลอดพิษตามเกณฑ์							หลักสุขาภิบาล		ลำดับที่ ๓๙	
		มาตรฐาน							และได้การปรับ			
									ปรุงให้เป็นไป			
									ตามเกณฑ์			
									มาตรฐาน			

๒. บัญชีโครงการพัฒนาท้องถิน

แบบ ผ.๐๒/๑

รายละเอียดโครงการพัฒนา
ที่นำมาจากแผนพัฒนาหมู่บ้านและแผนพัฒนาชุมชน
(พ.ศ. ๒๕๖๖ - ๒๕๗๐)
เทศบาลเมืองอ่างศิลา

ก. ยุทธศาสตร์จังหวัดชลบุรี ยุทธศาสตร์ ที่ ๕ พัฒนาคนและชุมชนให้สังคมมั่นคง มีคุณภาพและยั้งยืน ตามหลักปรัชญาของเศรษฐกิจพอเพียง

ข. ยุทธศาสตร์การพัฒนาขององค์กรปกครองส่วนท้องถิ่นในเขตจังหวัดชลบุรี ยุทธศาสตร์ที่ ๔

๓. ยุทธศาสตร์ด้านการพัฒนาเศรษฐกิจ

ที่	โครงการ	วัตถุประสงค์	เป้าหมาย (ผลผลิตของโครงการ)	งบประมาณ					ตัวชี้วัด (KPI)	ผลที่คาดว่าจะได้รับ	ที่มาของโครงการ	หน่วยงานรับผิดชอบหลัก
				๒๕๖๖ (บาท)	๒๕๖๗ (บาท)	๒๕๖๘ (บาท)	๒๕๖๙ (บาท)	๒๕๗๐ (บาท)				
๓	โครงการอาหารปลอดภัย	๑.เพื่อปรับปรุงตามเกณฑ์	ร้านอาหาร ศูนย์	๑๐๐,๐๐๐	๑๐๐,๐๐๐	๑๐๐,๐๐๐	๑๐๐,๐๐๐	๑๐๐,๐๐๐	๑.ร้อยละ ๙๐	๑.ประชาชนได้รับ	แผนชุมชน	สธ.
	เทศบาลเมืองอ่างศิลา	มาตรฐานด้านสุขลักษณะ	อาหารมินิมาร์ท	(งบ สปสช.)	(งบ สปสช.)	(งบ สปสช.)	(งบ สปสช.)	(งบ สปสช.)	ของอาหารและ	การคุ้มครองและ	ในเขตเทศ	
		ยกระดับการจำหน่าย	โรงอาหาร ใน						น้ำดื่มในกลุ่มเป้า	เข้าใจในการเลือก	บาลเมือง	
		อาหารในสถานประกอบ	สถารประกอบการ						หมายที่ได้รับการ	บริโภคอาหาร	อ่างศิลา	
		การอาหารสะอาด รสชาติ	โรงเรียนและตู้น้ำดื่ม						สุ่มตรวจอาหาร	และน้ำดื่มที่สะอาด	ประจำปี	
		อร่อย (Clean Food	หยอดเหรียญ ภาย						ไม่พบการปนเปื้อน	ปลอดภัย	พ.ศ.๒๕๖๔	
		Good Taste)	ในเขตเทศบาล						๒.ร้อยละ ๓๐ การ	๒.สถานที่จำหน่าย	ฉบับเพิ่ม	
		๒.เพื่อตรวจสอบ/เฝ้า	เมืองอ่างศิลา						ตรวจมาตรฐาน	และสะสมอาหาร	เติมครั้ง	
		ระวังคุณภาพอาหาร							ของร้านจำหน่าย	ได้รับการพัฒนา	ที่ ๑/๒๕๖๔	
		และน้ำดื่มในสถาน							อาหารตามหลัก	และยกระดับ	หน้าที่ ๘๑	
		ประกอบอาหารร้าน							สุขาภิบาล และได้	มาตรฐาน	ลำดับที่ ๔๐	
		อาหาร							รับป้ายอาหาร			
		๓.เพื่อให้ผู้สัมผัสอาหาร							สะอาดรสชาติ			
		มีความรู้ความเข้าใจ							อร่อย			
		ในเรื่องการสุขาภิบาล							๓.ร้อยละ ๔๐			
		อาหาร							ของกลุ่มเป้าหมาย			

๒. บัญชีโครงการพัฒนาท้องถิ่น

แบบ ผ.๐๒/๑

รายละเอียดโครงการพัฒนา
ที่นำมาจากแผนพัฒนาหมู่บ้านและแผนพัฒนาชุมชน
(พ.ศ. ๒๕๖๖ - ๒๕๗๐)
เทศบาลเมืองอ่างศิลา

ก. ยุทธศาสตร์จังหวัดชลบุรี ยุทธศาสตร์ ที่ ๕ พัฒนาคนและชุมชนให้สังคมมั่นคง มีคุณภาพและยั้งยืน ตามหลักปรัชญาของเศรษฐกิจพอเพียง

ข. ยุทธศาสตร์การพัฒนาขององค์กรปกครองส่วนท้องถิ่นในเขตจังหวัดชลบุรี ยุทธศาสตร์ที่ ๔

๓. ยุทธศาสตร์ด้านการพัฒนาเศรษฐกิจ

ที่	โครงการ	วัตถุประสงค์	เป้าหมาย (ผลผลิตของโครงการ)	งบประมาณ					ตัวชี้วัด (KPI)	ผลที่คาดว่าจะได้รับ	ที่มาของโครงการ	หน่วยงานรับผิดชอบหลัก
				๒๕๖๖ (บาท)	๒๕๖๗ (บาท)	๒๕๖๘ (บาท)	๒๕๖๙ (บาท)	๒๕๗๐ (บาท)				
๔	โครงการส่งเสริม	เพื่ออนุรักษ์ดำรงไว้	จัดกิจกรรมส่งเสริม	๘๐,๐๐๐	๘๐,๐๐๐	๘๐,๐๐๐	๘๐,๐๐๐	๘๐,๐๐๐	ผู้เข้าร่วมโครง	เด็กและเยาวชน	แผนชุมชน	ศษ.
	ภูมิปัญญาท้องถิ่น	ซึ่งภูมิปัญญาท้องถิ่น	ภูมิปัญญาให้แก่ เด็ก	(งบ อปท.)	(งบ อปท.)	(งบ อปท.)	(งบ อปท.)	(งบ อปท.)	การไม่น้อยกว่า	ในพื้นที่ได้เรียน	ในเขตเทศ	
	ช่างฝีมือพื้นบ้าน		และเยาวชน						ร้อยละ ๘๐	รู้ศึกษาเกี่ยวกับ	บาลเมือง	
									ของผู้เข้าร่วม	งานช่างฝีมือ	อ่างศิลา	
									โครงการ	ของท้องถิ่น	ประจำปี	
									ทั้งหมด	ตนเอง	พ.ศ.๒๕๖๔	
											ฉบับเพิ่ม	
											เติมครั้ง	
											ที่ ๑/๒๕๖๔	
											หน้าที่ ๗๖	
											ลำดับที่ ๑๐	

๒. บัญชีโครงการพัฒนาท้องถิ่น

แบบ ผ.๐๒/๑

รายละเอียดโครงการพัฒนา
ที่นำมาจากแผนพัฒนาหมู่บ้านและแผนพัฒนาชุมชน
(พ.ศ. ๒๕๖๖ - ๒๕๗๐)
เทศบาลเมืองอ่างศิลา

ก. ยุทธศาสตร์จังหวัดชลบุรี ยุทธศาสตร์ ที่ ๕ พัฒนาคนและชุมชนให้สังคมมั่นคง มีคุณภาพและยั่งยืน ตามหลักปรัชญาของเศรษฐกิจพอเพียง

ข. ยุทธศาสตร์การพัฒนาขององค์กรปกครองส่วนท้องถิ่นในเขตจังหวัดชลบุรี ยุทธศาสตร์ที่ ๔

๔. ยุทธศาสตร์ด้านการพัฒนาสังคม

ที่	โครงการ	วัตถุประสงค์	เป้าหมาย (ผลผลิตของโครงการ)	งบประมาณ					ตัวชี้วัด (KPI)	ผลที่คาดว่าจะได้รับ	ที่มาของโครงการ	หน่วยงานรับผิดชอบหลัก
				๒๕๖๖ (บาท)	๒๕๖๗ (บาท)	๒๕๖๘ (บาท)	๒๕๖๙ (บาท)	๒๕๗๐ (บาท)				
๑	โครงการจัดตั้งชมรม	ได้มีชมรมคนพิการ	จัดตั้งชมรมคน	๕๐,๐๐๐	๕๐,๐๐๐	๕๐,๐๐๐	๕๐,๐๐๐	๕๐,๐๐๐	ชมรมคน	คนพิการที่ได้	แผนชุมชน	สป.
	คนพิการ	และมีโอกาสในการ	พิการของเทศบาล	(งบ อปท.)	(งบ อปท.)	(งบ อปท.)	(งบ อปท.)	(งบ อปท.)	พิการมี	รับความช่วย	ในเขตเทศ	(สว.)
		ช่วยเหลือซึ่งกัน	เมืองอ่างศิลา						โอกาสได้	เหลือมีสภาพ	บาลเมือง	
		และกัน	จำนวน ๑ ครั้ง/ปี						รับการช่วย	ความเป็นอยู่	อ่างศิลา	
									เหลือซึ่ง	ที่ดีขึ้น	ประจำปี	
									กันและกัน		พ.ศ.๒๕๖๔	
									เพิ่มมากขึ้น		ฉบับเพิ่ม	
									ร้อยละ ๘๐		เติมครั้ง	
											ที่ ๑/๒๕๖๔	
											หน้าที่ ๗๙	
											ลำดับที่ ๓๒	

๑๗๓

๒. บัญชีโครงการพัฒนาท้องถิ่น

แบบ ผ.๐๒/๑

รายละเอียดโครงการพัฒนา
ที่นำมาจากแผนพัฒนาหมู่บ้านและแผนพัฒนาชุมชน
(พ.ศ. ๒๕๖๖ - ๒๕๗๐)
เทศบาลเมืองอ่างศิลา

ก. ยุทธศาสตร์จังหวัดชลบุรี ยุทธศาสตร์ ที่ ๕ พัฒนาคนและชุมชนให้สังคมมั่นคง มีคุณภาพและยั่งยืน ตามหลักปรัชญาของเศรษฐกิจพอเพียง

ข. ยุทธศาสตร์การพัฒนาขององค์กรปกครองส่วนท้องถิ่นในเขตจังหวัดชลบุรี ยุทธศาสตร์ที่ ๔

๔. ยุทธศาสตร์ด้านการพัฒนาสังคม

ที่	โครงการ	วัตถุประสงค์	เป้าหมาย (ผลผลิตของโครงการ)	งบประมาณ					ตัวชี้วัด (KPI)	ผลที่คาดว่าจะได้รับ	ที่มาของโครงการ	หน่วยงานรับผิดชอบหลัก
				๒๕๖๖ (บาท)	๒๕๖๗ (บาท)	๒๕๖๘ (บาท)	๒๕๖๙ (บาท)	๒๕๗๐ (บาท)				
๒	โครงการเผยแพร่ความรู้	๑.เพื่อให้ อสม.ในเขต	อสม. ในเขตเทศบาล	๒,๐๐๐,๐๐๐	๒,๐๐๐,๐๐๐	๒,๐๐๐,๐๐๐	๒,๐๐๐,๐๐๐	๒,๐๐๐,๐๐๐	ร้อยละ ๘๐	๑.ประชาชนมี	แผนชุมชน	สธ.
	ด้านสุขภาพอนามัยและ	เทศบาลเมืองอ่างศิลามีความ	เมืองอ่างศิลา	(งบ อปท.)	(งบ อปท.)	(งบ อปท.)	(งบ อปท.)	(งบ อปท.)	ของผู้เข้า	คุณภาพชีวิตขึ้น	ในเขตเทศ	
	สิ่งแวดล้อม (ให้แก่ อสม.	รู้ในการดูแลรักษาสุขภาพ							ร่วมโครงการ	๑๗๔	บาลเมือง	
	เขตเทศบาลเมืองอ่างศิลา)	อนามัยและสิ่งแวดล้อม							นำความรู้ที่	สุขภาพเบื้องต้นได้	อ่างศิลา	
		๒.เพื่อให้ อสม. ในเขต							ได้รับจากการ	๒.อสม. สามารถ	ประจำปี	
		เทศบาลเมืองอ่างศิลา							อบรมไปใช้	นำความรู้ไป	พ.ศ.๒๕๖๔	
		สามารถนำความรู้มา							ในการดูแล	พัฒนาพื้นที่ให้	ฉบับเพิ่ม	
		พัฒนาพื้นที่ให้เกิดคุณภาพ							สุขภาพของ	เกิดคุณภาพชีวิต	เติมครั้ง	
		ชีวิตที่ดีขึ้น และมีความ							ประชาชนใน	ที่ดีขึ้นและมีความ	ที่ ๑/๒๕๖๔	
		เป็นเมืองน่าอยู่อย่างยั่งยืน							เขตที่รับผิดชอบ	เป็นเมืองน่าอยู่	หน้าที่ ๗๗	
										อย่างยั่งยืน	ลำดับที่ ๑๓	

๒. บัญชีโครงการพัฒนาท้องถิ่น

แบบ ผ.๐๒/๑

รายละเอียดโครงการพัฒนา
ที่นำมาจากแผนพัฒนาหมู่บ้านและแผนพัฒนาชุมชน
(พ.ศ. ๒๕๖๖ - ๒๕๗๐)
เทศบาลเมืองอ่างศิลา

ก. ยุทธศาสตร์จังหวัดชลบุรี ยุทธศาสตร์ ที่ ๕ พัฒนาคนและชุมชนให้สังคมมั่นคง มีคุณภาพและยั่งยืน ตามหลักปรัชญาของเศรษฐกิจพอเพียง

ข. ยุทธศาสตร์การพัฒนาขององค์กรปกครองส่วนท้องถิ่นในเขตจังหวัดชลบุรี ยุทธศาสตร์ที่ ๔

๔. ยุทธศาสตร์ด้านการพัฒนาสังคม

ที่	โครงการ	วัตถุประสงค์	เป้าหมาย (ผลผลิตของโครงการ)	งบประมาณ					ตัวชี้วัด (KPI)	ผลที่คาดว่าจะได้รับ	ที่มาของโครงการ	หน่วยงานรับผิดชอบหลัก
				๒๕๖๖ (บาท)	๒๕๖๗ (บาท)	๒๕๖๘ (บาท)	๒๕๖๙ (บาท)	๒๕๗๐ (บาท)				
๓	โครงการส่งเสริมสุข	๑.เพื่อดูแลส่งเสริม	ผู้สูงอายุในเขต	########	########	๑,๐๐๐,๐๐๐	########	๑,๐๐๐,๐๐๐	ร้อยละ	๑.ผู้สูงอายุในเขต	แผนชุมชน	สธ.
	ภาพผู้สูงอายุ	สุขภาพผู้สูงอายุในเขต	เทศบาลเมือง	(งบ อปท.)	(งบ อปท.)	(งบ อปท.)	(งบ อปท.)	(งบ อปท.)	๘๐ ของผู้สูง	เทศบาลเมือง	ในเขตเทศ	
		เทศบาลเมืองอ่างศิลา	อ่างศิลา						อายุที่เข้าร่วม	อ่างศิลาได้รับการ	บาลเมือง	
		๒.เพื่อให้ผู้สูงอายุ							อบรมนำ	ดูแลด้านสุขภาพ	อ่างศิลา	
		สามารถดูแลตัวเองได้							ความรู้ความ	ได้อย่างทั่วถึง	ประจำปี	
		๓.เพื่อสร้างขวัญและ							ใจที่ได้รับ	๒.ผู้สูงอายุสามารถ	พ.ศ.๒๕๖๔	
		กำลังใจให้ผู้สูงอายุ							เกี่ยวกับการ	ดูแลตนเองได้	ฉบับเพิ่ม	
									ดูแลสุข	๓.ผู้สูงอายุรู้สึกมี	เติมครั้ง	
									ภาพไปปรับ	คุณค่าในตนเอง	ที่ ๑/๒๕๖๔	
									ใช้ในชีวิต		หน้าที่ ๗๗	
									ประจำวันได้		ลำดับที่ ๑๖	

๒. บัญชีโครงการพัฒนาท้องถิ่น

แบบ ผ.๐๒/๑

รายละเอียดโครงการพัฒนา
ที่นำมาจากแผนพัฒนาหมู่บ้านและแผนพัฒนาชุมชน
(พ.ศ. ๒๕๖๖ - ๒๕๗๐)
เทศบาลเมืองอ่างศิลา

ก. ยุทธศาสตร์จังหวัดชลบุรี ยุทธศาสตร์ ที่ ๕ พัฒนาคนและชุมชนให้สังคมมั่นคง มีคุณภาพและยั้งยืน ตามหลักปรัชญาของเศรษฐกิจพอเพียง

ข. ยุทธศาสตร์การพัฒนาขององค์กรปกครองส่วนท้องถิ่นในเขตจังหวัดชลบุรี ยุทธศาสตร์ที่ ๔

๔. ยุทธศาสตร์ด้านการพัฒนาสังคม

ที่	โครงการ	วัตถุประสงค์	เป้าหมาย (ผลผลิตของโครงการ)	งบประมาณ					ตัวชี้วัด (KPI)	ผลที่คาดว่าจะได้รับ	ที่มาของโครงการ	หน่วยงานรับผิดชอบหลัก
				๒๕๖๖ (บาท)	๒๕๖๗ (บาท)	๒๕๖๘ (บาท)	๒๕๖๙ (บาท)	๒๕๗๐ (บาท)				
๔	โครงการสัตว์ปลอดโรค	เพื่อให้พื้นที่ในเขต	๑.สร้างพื้นที่เขตปลอด	๑๒๐,๐๐๐	๑๒๐,๐๐๐	๑๒๐,๐๐๐	๑๒๐,๐๐๐	๑๒๐,๐๐๐	สุนัขและ	๑.พื้นที่เขตเทศ	แผนชุมชน	สธ.
	คนปลอดภัยจากโรค	เทศบาลเมืองอ่างศิลา	โรคพิษสุนัขบ้า	(งบ อปท.)	(งบ อปท.)	(งบ อปท.)	(งบ อปท.)	(งบ อปท.)	แมวในเขต	บาลเมืองอ่างศิลา	ในเขตเทศ	
	พิษสุนัขบ้า	เป็นเขตปลอดโรค	๒.มีการขึ้นทะเบียน						เทศบาลเมือง	เป็นเขตปลอดโรค	บาลเมือง	
		พิษสุนัขบ้า	สุนัขและแมวในเขต						อ่างศิลาไม่	พิษสุนัขบ้า	อ่างศิลา	
			เทศบาลเมืองอ่างศิลา						น้อยกว่าร้อย	๒.สุนัขและแมว	ประจำปี	
			๓.สร้างเครือข่ายเฝ้า						ละ ๘๐ ได้	ในเขตเทศบาล	พ.ศ.๒๕๖๔	
			ระวังโคพิษสุนัขบ้าใน						รับการขึ้น	เมืองอ่างศิลาได้	ฉบับเพิ่ม	
			ชุมชน						ทะเบียนและ	รับการขึ้นทะเบียน	เติมครั้ง	
			๔.ฉีดวัคซีนป้องกันโรค						ฉีดวัคซีนป้อง	๓.มีเครือข่ายเฝ้า	ที่ ๑/๒๕๖๔	
			พิษสุนัขบ้า ให้สุนัข						กันโรคพิษ	ระวังโรคพิษสุนัข	หน้าที่ ๗๗	
			และแมวอย่างทั่วถึง						สุนัขบ้า	บ้าขึ้นในชุมชน	ลำดับที่ ๑๗	
			ควบคลุมพื้นที่							๔.สุนัขและแมว		
										ในเขตเทศบาล		
										เมืองอ่างศิลา		
										ได้รับการฉีดวัคซีน		
										ป้องกันโรคพิษ		

๒. บัญชีโครงการพัฒนาท้องถิ่น

แบบ ผ.๐๒/๑

รายละเอียดโครงการพัฒนา
ที่นำมาจากแผนพัฒนาหมู่บ้านและแผนพัฒนาชุมชน
(พ.ศ. ๒๕๖๖ - ๒๕๗๐)
เทศบาลเมืองอ่างศิลา

ก. ยุทธศาสตร์จังหวัดชลบุรี ยุทธศาสตร์ ที่ ๕ พัฒนาคนและชุมชนให้สังคมมั่นคง มีคุณภาพและยั่งยืน ตามหลักปรัชญาของเศรษฐกิจพอเพียง

ข. ยุทธศาสตร์การพัฒนาขององค์กรปกครองส่วนท้องถิ่นในเขตจังหวัดชลบุรี ยุทธศาสตร์ที่ ๔

๔. ยุทธศาสตร์ด้านการพัฒนาสังคม

ที่	โครงการ	วัตถุประสงค์	เป้าหมาย (ผลผลิตของโครงการ)	งบประมาณ					ตัวชี้วัด (KPI)	ผลที่คาดว่าจะได้รับ	ที่มาของโครงการ	หน่วยงานรับผิดชอบหลัก
				๒๕๖๖ (บาท)	๒๕๖๗ (บาท)	๒๕๖๘ (บาท)	๒๕๖๙ (บาท)	๒๕๗๐ (บาท)				
										สุนัขบ้าอย่าง		
										ทั่วถึงครอบ		
										คลุมทุกพื้นที่		

๒. บัญชีโครงการพัฒนาท้องถิ่น

แบบ ผ.๐๒/๑

รายละเอียดโครงการพัฒนา
ที่นำมาจากแผนพัฒนาหมู่บ้านและแผนพัฒนาชุมชน
(พ.ศ. ๒๕๖๖ - ๒๕๗๐)
เทศบาลเมืองอ่างศิลา

ก. ยุทธศาสตร์จังหวัดชลบุรี ยุทธศาสตร์ ที่ ๕ พัฒนาคนและชุมชนให้สังคมมั่นคง มีคุณภาพและยั่งยืน ตามหลักปรัชญาของเศรษฐกิจพอเพียง

ข. ยุทธศาสตร์การพัฒนาขององค์กรปกครองส่วนท้องถิ่นในเขตจังหวัดชลบุรี ยุทธศาสตร์ที่ ๔

๔. ยุทธศาสตร์ด้านการพัฒนาสังคม

ที่	โครงการ	วัตถุประสงค์	เป้าหมาย (ผลผลิตของโครงการ)	งบประมาณ					ตัวชี้วัด (KPI)	ผลที่คาดว่าจะได้รับ	ที่มาของโครงการ	หน่วยงานรับผิดชอบหลัก
				๒๕๖๖ (บาท)	๒๕๖๗ (บาท)	๒๕๖๘ (บาท)	๒๕๖๙ (บาท)	๒๕๗๐ (บาท)				
๕	โครงการเฝ้าระวังและ	เพื่อป้องกันการเกิด	๑.สร้างเครือข่ายเฝ้า	๖๐,๐๐๐	๖๐,๐๐๐	๖๐,๐๐๐	๖๐,๐๐๐	๖๐,๐๐๐	ร้อยละ ๘๐	มีเครือข่ายเฝ้า	แผนชุมชน	สธ.
	แก้ไขปัญหาสุนัขและ	โรคพิษสุนัขบ้าจาก	ระวังโรคพิษสุนัขบ้าใน	(งบ อปท.)	(งบ อปท.)	(งบ อปท.)	(งบ อปท.)	(งบ อปท.)	ของสุนัขและ	ระวังโรคพิษสุนัข	ในเขตเทศ	
	แมว	สัตว์สู่คน	ชุมชน						แมวในพื้นที่	บ้าในชุมชน	บาลเมือง	
			๒.มีการขึ้นทะเบียน						เขต ทม. อ่าง	สุนัขและแมว	อ่างศิลา	
			สุนัขและแมว						ศิลาได้รับการ	ได้รับการขึ้น	ประจำปี	
			๓.ทำหมันเพื่อควบคุม						ผ่าตัดและ	ทะเบียน ผ่าตัด	พ.ศ.๒๕๖๔	
			จำนวนสุนัขและแมว						การควบคุม	ทำหมันและฉีด	ฉบับเพิ่ม	
			๔.ป้องกันการเกิดโรค						จำนวน และ	วัคซีนครอบคุม	เติมครั้ง	
			พิษสุนัขบ้าในสุนัข						ฉีดวัคซีน	ทุกพื้นที่	ที่ ๑/๒๕๖๔	
			และแมวอย่างทั่วถึง						ป้องกันโรค	ไม่พบการเกิดโรค	หน้าที่ ๗๗	
									พิษสุนัขบ้า	พิษสุนัขบ้าขึ้น	ลำดับที่ ๑๘	
										ในพื้นที่		

๒. บัญชีโครงการพัฒนาท้องถิ่น

แบบ ผ.๐๒/๑

รายละเอียดโครงการพัฒนา
ที่นำมาจากแผนพัฒนาหมู่บ้านและแผนพัฒนาชุมชน
(พ.ศ. ๒๕๖๖ - ๒๕๗๐)
เทศบาลเมืองอ่างศิลา

ก. ยุทธศาสตร์จังหวัดชลบุรี ยุทธศาสตร์ ที่ ๕ พัฒนาคนและชุมชนให้สังคมมั่นคง มีคุณภาพและยั่งยืน ตามหลักปรัชญาของเศรษฐกิจพอเพียง

ข. ยุทธศาสตร์การพัฒนาขององค์กรปกครองส่วนท้องถิ่นในเขตจังหวัดชลบุรี ยุทธศาสตร์ที่ ๔

๔. ยุทธศาสตร์ด้านการพัฒนาสังคม

ที่	โครงการ	วัตถุประสงค์	เป้าหมาย (ผลผลิตของโครงการ)	งบประมาณ					ตัวชี้วัด (KPI)	ผลที่คาดว่าจะได้รับ	ที่มาของโครงการ	หน่วยงานรับผิดชอบหลัก
				๒๕๖๖ (บาท)	๒๕๖๗ (บาท)	๒๕๖๘ (บาท)	๒๕๖๙ (บาท)	๒๕๗๐ (บาท)				
๖	โครงการอบรมเชิง	๑.เพื่อป้องกันการสูญ	แกนนำด้านสุขภาพ	๕๐,๐๐๐	๕๐,๐๐๐	๕๐,๐๐๐	๕๐๐๐๐	๕๐,๐๐๐	ร้อละ ๙๐	๑.ผู้เข้ารับการ	แผนชุมชน	สธ.
	ปฏิบัติการพัฒนาการ	เสียชีวิตและลดความ	ในเขตเทศบาลเมือง	(งบ อปท.)	(งบ อปท.)	(งบ อปท.)	(งบ อปท.)	(งบ อปท.)	ของผู้เข้า	อบรมมีความรู้	ในเขตเทศ	
	ช่วยฟื้นคืนชีพขั้นพื้นฐาน	พิการที่อาจเกิดขึ้นกับ	อ่างศิลา						ร่วมโครง	และทักษะใน	บาลเมือง	
		ประชาชน							การสามารถ	การช่วยฟื้นคืน	อ่างศิลา	
		๒.เพื่อกระจตุ้นเตือน							นำความรู้	ชีพเบื้องต้นอย่าง	ประจำปี	
		ให้ประชาชนตระหนัก							ความรู้ที่ได้	ถูกวิธี	พ.ศ.๒๕๖๔	
		รู้และเข้าใจในการมี							รับไปใช้ใน	๒.ลดการสูญเสีย	ฉบับเพิ่ม	
		ส่วนร่วมในการช่วย							การพัฒนา	ชีวิตและลดความ	เติมครั้ง	
		ชีวิตขั้นพื้นฐาน							การช่วยฟื้น	พิการที่อาจเกิด	ที่ ๑/๒๕๖๔	
		๓.เพื่อพัฒนาความรู้							คืนชีพขั้น	ขึ้นต่อผู้ป่วย	หน้าที่ ๗๗	
		และทักษะในการช่วย							พื้นฐาน	๓.ประชาชนมี	ลำดับที่ ๑๙	
		ฟื้นคืนชีพให้กับ อสม./								ความตระหนัก		
		แกนนำด้านสุขภาพ								รู้และเข้าใจใน		
										การมีส่วนร่วมใน		
										การช่วยชีวิตขั้น		
										พื้นฐาน		

๒. บัญชีโครงการพัฒนาท้องถิ่น

แบบ ผ.๐๒/๑

รายละเอียดโครงการพัฒนา
ที่นำมาจากแผนพัฒนาหมู่บ้านและแผนพัฒนาชุมชน
(พ.ศ. ๒๕๖๖ - ๒๕๗๐)
เทศบาลเมืองอ่างศิลา

ก. ยุทธศาสตร์จังหวัดชลบุรี ยุทธศาสตร์ ที่ ๕ พัฒนาคนและชุมชนให้สังคมมั่นคง มีคุณภาพและยั้งยืน ตามหลักปรัชญาของเศรษฐกิจพอเพียง

ข. ยุทธศาสตร์การพัฒนาขององค์กรปกครองส่วนท้องถิ่นในเขตจังหวัดชลบุรี ยุทธศาสตร์ที่ ๔

๔. ยุทธศาสตร์ด้านการพัฒนาสังคม

ที่	โครงการ	วัตถุประสงค์	เป้าหมาย (ผลผลิตของโครงการ)	งบประมาณ					ตัวชี้วัด (KPI)	ผลที่คาดว่าจะได้รับ	ที่มาของโครงการ	หน่วยงานรับผิดชอบหลัก
				๒๕๖๖ (บาท)	๒๕๖๗ (บาท)	๒๕๖๘ (บาท)	๒๕๖๙ (บาท)	๒๕๗๐ (บาท)				
๗	โครงการป้องกันและ	เพื่อควบคุมป้องกัน	ประชาชนในเขต	๑๐๐,๐๐๐	๑๐๐,๐๐๐	๑๐๐,๐๐๐	๑๐๐,๐๐๐	๑๐๐,๐๐๐	ร้อยละ ๙๕	อัตราการป่วย	แผนชุมชน	สธ.
	ควบคุมโรคไข้เลือดออก	การแพร่ระบาดของ	พื้นที่เทศบาล	(งบ อปท.)	(งบ อปท.)	(งบ อปท.)	(งบ อปท.)	(งบ อปท.)	ของประชาชน	และการตาย	ในเขตเทศ	
		โรคไข้เลือดออก	เมืองอ่างศิลา						ในเขตเทศ	ด้วยไข้เลือด	บาลเมือง	
									บาลเมือง	ออกของ	อ่างศิลา	
									อ่างศิลา	ประชาชน	ประจำปี	
									ไม่ป่วยเป็น	ลดลง	พ.ศ.๒๕๖๔	
									ไข้เลือดออก		ฉบับเพิ่ม	
											เติมครั้ง	
											ที่ ๑/๒๕๖๔	
											หน้าที่ ๗๘	
											ลำดับที่ ๒๐	

๒. บัญชีโครงการพัฒนาท้องถิ่น

แบบ ผ.๐๒/๑

รายละเอียดโครงการพัฒนา
ที่นำมาจากแผนพัฒนาหมู่บ้านและแผนพัฒนาชุมชน
(พ.ศ. ๒๕๖๖ - ๒๕๗๐)
เทศบาลเมืองอ่างศิลา

ก. ยุทธศาสตร์จังหวัดชลบุรี ยุทธศาสตร์ ที่ ๕ พัฒนาคนและชุมชนให้สังคมมั่นคง มีคุณภาพและยั่งยืน ตามหลักปรัชญาของเศรษฐกิจพอเพียง

ข. ยุทธศาสตร์การพัฒนาขององค์กรปกครองส่วนท้องถิ่นในเขตจังหวัดชลบุรี ยุทธศาสตร์ที่ ๔

๔. ยุทธศาสตร์ด้านการพัฒนาสังคม

ที่	โครงการ	วัตถุประสงค์	เป้าหมาย (ผลผลิตของโครงการ)	งบประมาณ					ตัวชี้วัด (KPI)	ผลที่คาดว่าจะได้รับ	ที่มาของโครงการ	หน่วยงานรับผิดชอบหลัก
				๒๕๖๖ (บาท)	๒๕๖๗ (บาท)	๒๕๖๘ (บาท)	๒๕๖๙ (บาท)	๒๕๗๐ (บาท)				
๘	โครงการป้องกันการ	๑.เพื่อให้เยาวชนมี	เยาวชนในเขต	๒๐๐,๐๐๐	๒๐๐,๐๐๐	๒๐๐,๐๐๐	๒๐๐,๐๐๐	๒๐๐,๐๐๐	ร้อยละ ๘๐	๑.เยาวชนมี	แผนชุมชน	สธ.
	ตั้งครรภ์ก่อนวัยอันควร	ความรู้ความเข้าใจ	เทศบาลเมือง	(งบ อปท.)	(งบ อปท.)	(งบ อปท.)	(งบ อปท.)	(งบ อปท.)	ของเยาวชน	ความรู้ความ	ในเขตเทศ	
		และมีค่านิยมที่ถูก	อ่างศิลา						ในเขตเทศ	เข้าใจและมีค่า	บาลเมือง	
		ต้องเกี่ยวกับความ							บาลเมือง	นิยมที่ถูกต้อง	อ่างศิลา	
		รักและเพศสัมพันธ์							อ่างศิลาได้	เกี่ยวกับความรัก	ประจำปี	
		๒.เพื่อให้เยาวชนมี							รับความรู้	และเพศสัมพันธ์	พ.ศ.๒๕๖๔	
		ความรู้ในการป้อง							เกี่ยวกับการ	๒.เยาวชนมีความ	ฉบับเพิ่ม	
		กันตนเองจากการตั้ง							ป้องกันการ	รู้ในการป้องกัน	เติมครั้ง	
		ครรภ์ก่อนวัยอันควร							ตั้งครรภ์ก่อน	ตนเองจากการ	ที่ ๑/๒๕๖๔	
									วัยอันควร	ตั้งครรภ์ก่อน	หน้าที่ ๗๘	
										วัยอันควร	ลำดับที่ ๒๑	

๒. บัญชีโครงการพัฒนาท้องถิ่น

แบบ ผ.๐๒/๑

รายละเอียดโครงการพัฒนา
ที่นำมาจากแผนพัฒนาหมู่บ้านและแผนพัฒนาชุมชน
(พ.ศ. ๒๕๖๖ - ๒๕๗๐)
เทศบาลเมืองอ่างศิลา

ก. ยุทธศาสตร์จังหวัดชลบุรี ยุทธศาสตร์ ที่ ๕ พัฒนาคนและชุมชนให้สังคมมั่นคง มีคุณภาพและยั้งยืน ตามหลักปรัชญาของเศรษฐกิจพอเพียง

ข. ยุทธศาสตร์การพัฒนาขององค์กรปกครองส่วนท้องถิ่นในเขตจังหวัดชลบุรี ยุทธศาสตร์ที่ ๔

๔. ยุทธศาสตร์ด้านการพัฒนาสังคม

ที่	โครงการ	วัตถุประสงค์	เป้าหมาย (ผลผลิตของโครงการ)	งบประมาณ					ตัวชี้วัด (KPI)	ผลที่คาดว่าจะได้รับ	ที่มาของโครงการ	หน่วยงานรับผิดชอบหลัก
				๒๕๖๖ (บาท)	๒๕๖๗ (บาท)	๒๕๖๘ (บาท)	๒๕๖๙ (บาท)	๒๕๗๐ (บาท)				
๙	โครงการอบรมกลุ่มเลี่ยง	เพื่อให้เยาวชนปรับ	เยาวชนในเขต	๙๐,๐๐๐	๙๐,๐๐๐	๙๐,๐๐๐	๙๐,๐๐๐	๙๐,๐๐๐	ร้อยละ ๘๐	เยาวชนในเขต	แผนชุมชน	สธ.
		เปลี่ยงพฤติกรรมการ	เทศบาลเมือง	(งบ อปท.)	(งบ อปท.)	(งบ อปท.)	(งบ อปท.)	(งบ อปท.)	ของผู้เข้า	เทศบาลเมือง	ในเขตเทศ	
		บริโภคและการออก	อ่างศิลา						ร่วมโครง	อ่างศิลา มีการ	บาลเมือง	
		กำลังกายให้เหมาะสม							การสามารถ	ปรับเปลี่ยน	อ่างศิลา	
		เพื่อลดปัญหาโรคอ้วน							ป้องกันตน	พฤติกรรมการ	ประจำปี	
		และโรคขาดสารอาหาร							เองจากโรค	บริโภคและออก	พ.ศ.๒๕๖๔	
									ต่าง ๆ ได้	กำลังกายให้	ฉบับเพิ่ม	
										เหมาะสมเข้าใจ	เติมครั้ง	
										ในการมีส่วน	ที่ ๑/๒๕๖๔	
										ร่วมในการช่วย	หน้าที่ ๗๘	
										ชีวิตขั้นพื้นฐาน	ลำดับที่ ๒๒	

๒. บัญชีโครงการพัฒนาท้องถิ่น

แบบ ผ.๐๒/๑

รายละเอียดโครงการพัฒนา
ที่นำมาจากแผนพัฒนาหมู่บ้านและแผนพัฒนาชุมชน
(พ.ศ. ๒๕๖๖ - ๒๕๗๐)
เทศบาลเมืองอ่างศิลา

ก. ยุทธศาสตร์จังหวัดชลบุรี ยุทธศาสตร์ ที่ ๕ พัฒนาคนและชุมชนให้สังคมมั่นคง มีคุณภาพและยั่งยืน ตามหลักปรัชญาของเศรษฐกิจพอเพียง

ข. ยุทธศาสตร์การพัฒนาขององค์กรปกครองส่วนท้องถิ่นในเขตจังหวัดชลบุรี ยุทธศาสตร์ที่ ๔

๔. ยุทธศาสตร์ด้านการพัฒนาสังคม

ที่	โครงการ	วัตถุประสงค์	เป้าหมาย (ผลผลิตของโครงการ)	งบประมาณ					ตัวชี้วัด (KPI)	ผลที่คาดว่าจะได้รับ	ที่มาของโครงการ	หน่วยงานรับผิดชอบหลัก
				๒๕๖๖ (บาท)	๒๕๖๗ (บาท)	๒๕๖๘ (บาท)	๒๕๖๙ (บาท)	๒๕๗๐ (บาท)				
๑๐	โครงการป้องกันและ	เพื่อให้เยาวชนมีความ	ประชาชนในเขต	๑๐๐,๐๐๐	๑๐๐,๐๐๐	๑๐๐,๐๐๐	๑๐๐,๐๐๐	๑๐๐,๐๐๐	ร้อยละ ๘๐	ประชาชนใน	แผนชุมชน	สธ.
	ควบคุมโรคเอดส์	รู้ละสามารถป้องกัน	เทศบาลเมือง	(งบ อปท.)	(งบ อปท.)	(งบ อปท.)	(งบ อปท.)	(งบ อปท.)	ของผู้เข้า	เขตเทศบาล	ในเขตเทศ	
		ตนเองจากโรคเอดส์	อ่างศิลา						ร่วมโครงการ	เมืองอ่างศิลา	บาลเมือง	
									มีความรู้และ	ติดเชื้อเอดส์	อ่างศิลา	
									สามารถป้อง	ลดลง	ประจำปี	
									กันตนเอง		พ.ศ.๒๕๖๔	
									จากโรคเอดส์		ฉบับเพิ่ม	
											เติมครั้ง	
											ที่ ๑/๒๕๖๔	
											หน้าที่ ๗๘	
											ลำดับที่ ๒๓	

๒. บัญชีโครงการพัฒนาท้องถิ่น

แบบ ผ.๐๒/๑

รายละเอียดโครงการพัฒนา
ที่นำมาจากแผนพัฒนาหมู่บ้านและแผนพัฒนาชุมชน
(พ.ศ. ๒๕๖๖ - ๒๕๗๐)
เทศบาลเมืองอ่างศิลา

ก. ยุทธศาสตร์จังหวัดชลบุรี ยุทธศาสตร์ ที่ ๕ พัฒนาคนและชุมชนให้สังคมมั่นคง มีคุณภาพและยั่งยืน ตามหลักปรัชญาของเศรษฐกิจพอเพียง

ข. ยุทธศาสตร์การพัฒนาขององค์กรปกครองส่วนท้องถิ่นในเขตจังหวัดชลบุรี ยุทธศาสตร์ที่ ๔

๔. ยุทธศาสตร์ด้านการพัฒนาสังคม

ที่	โครงการ	วัตถุประสงค์	เป้าหมาย (ผลผลิตของโครงการ)	งบประมาณ					ตัวชี้วัด (KPI)	ผลที่คาดว่าจะได้รับ	ที่มาของโครงการ	หน่วยงานรับผิดชอบหลัก
				๒๕๖๖ (บาท)	๒๕๖๗ (บาท)	๒๕๖๘ (บาท)	๒๕๖๙ (บาท)	๒๕๗๐ (บาท)				
๑๑	โครงการเฝ้าระวัง	๑.เพื่อประเมินความ	กิจกรรมที่เป็น	ไม่ใช้	ไม่ใช้	ไม่ใช้	ไม่ใช้	ไม่ใช้	ร้อยละ ๕๐	๑.สถานประกอบ	แผนชุมชน	สธ.
	ประเมินความเสี่ยง	เสี่ยงด้านอนามัยสิ่ง	อันตรายต่อสุขภาพ	งบเงินอุดหนุน	งบเงินอุดหนุน	งบเงินอุดหนุน	งบเงินอุดหนุน	งบเงินอุดหนุน	ของสถาน	กิจการต่าง ๆ	ในเขตเทศ	
	ด้านอนามัยสิ่งแวด	แวดล้อมสำหรับควบ	ในเขตเทศบาล						ประกอบ	ในพื้นที่มีการ	บาลเมือง	
	ล้อมที่มีต่อสุขภาพของ	คุมกำกับกิจการที่เป็น	เมืองอ่างศิลา						กิจกรรมได้	ควบคุม ตรวจ	อ่างศิลา	
	ประชาชนในเขต	อันตรายต่อสุขภาพ							รับการ	สอบอย่างถูก	ประจำปี	
	เทศบาลเมืองอ่างศิลา	ตามพระราชบัญญัติ							ประเมิน	ต้องตามหลัก	พ.ศ.๒๕๖๔	
		การสาธารณสุข							ความเสี่ยง	วิชาการ	ฉบับเพิ่ม	
		พ.ศ.๒๕๓๕							ด้านอนามัย	๒.ได้เกิด	เติมครั้ง	
		๒.เพื่อใช้ควบคุมผลกระ							สิ่งแวดล้อม	ประโยชน์ คุ้ม	ที่ ๑/๒๕๖๔	
		ทบต่อสุขภาพ ของ								ครองสุขภาพ	หน้าที่ ๗๘	
		ประชาชนในเขตเทศ								ของประชาชน	ลำดับที่ ๒๔	
		บาลเมืองอ่างศิลา								ในเขตพื้นที่		
		๓.เพื่อใช้เป็นเครื่องมือ								เมืองอ่างศิลา		
		ในการกำกับ ติดตาม										
		ตรวจสอบของการ										
		ประกอบกิจการ										

๒. บัญชีโครงการพัฒนาท้องถิ่น

แบบ ผ.๐๒/๑

รายละเอียดโครงการพัฒนา
ที่นำมาจากแผนพัฒนาหมู่บ้านและแผนพัฒนาชุมชน
(พ.ศ. ๒๕๖๖ - ๒๕๗๐)
เทศบาลเมืองอ่างศิลา

ก. ยุทธศาสตร์จังหวัดชลบุรี ยุทธศาสตร์ ที่ ๕ พัฒนาคนและชุมชนให้สังคมมั่นคง มีคุณภาพและยั้งยืน ตามหลักปรัชญาของเศรษฐกิจพอเพียง

ข. ยุทธศาสตร์การพัฒนาขององค์กรปกครองส่วนท้องถิ่นในเขตจังหวัดชลบุรี ยุทธศาสตร์ที่ ๔

๔. ยุทธศาสตร์ด้านการพัฒนาสังคม

ที่	โครงการ	วัตถุประสงค์	เป้าหมาย (๑๐+A๕๕๒:M๕๖๖ โครงการ)	งบประมาณ					ตัวชี้วัด (KPI)	ผลที่คาดว่าจะได้รับ	ที่มาของโครงการ	หน่วยงานรับผิดชอบหลัก
				๒๕๖๖ (บาท)	๒๕๖๗ (บาท)	๒๕๖๘ (บาท)	๒๕๖๙ (บาท)	๒๕๗๐ (บาท)				
๑๒	โครงการสำรวจสุนัข	เพื่อให้พื้นที่ในเขต	สุนัขและแมวจรจัด	ไม่ใช้	ไม่ใช้	ไม่ใช้	ไม่ใช้	ไม่ใช้	สุนัขและแมว	๑.พื้นที่เขตเทศ	แผนชุมชน	สธ.
	และแมวจรจัดในเขต	เทศบาลเมืองอ่างศิลา	ในเขตเทศบาลเมือง	งบเงินอุดหนุน	งบเงินอุดหนุน	งบเงินอุดหนุน	งบเงินอุดหนุน	งบเงินอุดหนุน	จรจัดในเขต	บาลเมืองอ่างศิลา	ในเขตเทศ	
	เทศบาลเมืองอ่างศิลา	เป็นเขตปลอดโรค	อ่างศิลา						เทศบาลเมือง	เป็นเขตปลอด	บาลเมือง	
		พิษสุนัขบ้า							อ่างศิลา ไม่	โรคพิษสุนัขบ้า	อ่างศิลา	
									น้อยกว่าร้อย	๒.สุนัขและแมว	ประจำปี	
									ละ ๘๐ ได้	จรจัดในเขตเทศ	พ.ศ.๒๕๖๔	
									รับการขึ้น	บาลเมืองอ่างศิลา	ฉบับเพิ่ม	
									ทะเบียนและ	ได้รับการขึ้น	เติมครั้ง	
									ฉีดวัคซีนป้อง	ทะเบียน	ที่ ๑/๒๕๖๔	
									กันโรคพิษ	๓.มีเครื่องข่าย	หน้าที่ ๗๘	
									สุนัขบ้า	เฝ้าระวังโรค	ลำดับที่ ๒๕	
										พิษสุนัขบ้าทุก		
										ชุมชนในเขต		
										เทศบาล		

๒. บัญชีโครงการพัฒนาท้องถิ่น

แบบ ผ.๐๒/๑

รายละเอียดโครงการพัฒนา
ที่นำมาจากแผนพัฒนาหมู่บ้านและแผนพัฒนาชุมชน
(พ.ศ. ๒๕๖๖ - ๒๕๗๐)
เทศบาลเมืองอ่างศิลา

ก. ยุทธศาสตร์จังหวัดชลบุรี ยุทธศาสตร์ ที่ ๕ พัฒนาคนและชุมชนให้สังคมมั่นคง มีคุณภาพและยั้งยืน ตามหลักปรัชญาของเศรษฐกิจพอเพียง

ข. ยุทธศาสตร์การพัฒนาขององค์กรปกครองส่วนท้องถิ่นในเขตจังหวัดชลบุรี ยุทธศาสตร์ที่ ๔

๔. ยุทธศาสตร์ด้านการพัฒนาสังคม

ที่	โครงการ	วัตถุประสงค์	เป้าหมาย (ผลผลิตของโครงการ)	งบประมาณ					ตัวชี้วัด (KPI)	ผลที่คาดว่าจะได้รับ	ที่มาของโครงการ	หน่วยงานรับผิดชอบหลัก
				๒๕๖๖ (บาท)	๒๕๖๗ (บาท)	๒๕๖๘ (บาท)	๒๕๖๙ (บาท)	๒๕๗๐ (บาท)				
๑๓	โครงการควบคุมโรค	๑.เพื่อให้ประชาชนมี	ประชาชน	๗,๐๐๐	๗,๐๐๐	๗,๐๐๐	๗,๐๐๐	๗,๐๐๐	ร้อยละ ๘๐	๑.ประชาชนมี	แผนชุมชน	สธ.
	ติดต่อจากสัตว์สู่คน	ความรู้ความเข้าใจ	ม.๑ ต.อ่างศิลา	งบเงินอุดหนุน	งบเงินอุดหนุน	งบเงินอุดหนุน	งบเงินอุดหนุน	งบเงินอุดหนุน	ลดอัตรา	ความรู้ในการ	ในเขตเทศ	
	ชุมชน หมู่ ๑	ในการป้องกันโรค							การเกิดโรค	ควบคุมป้องกัน	บาลเมือง	
	บ้านไทย	ติดต่อจากสัตว์สู่คน							ติดต่อจาก	โรคระบาดจาก	อ่างศิลา	
	ต.อ่างศิลา	๒.เพื่อให้จำนวนผู้							สัตว์สู่คน	สัตว์สู่คน	ประจำปี	
		ป่วยโรคติดต่อจาก								๒.จำนวนผู้ป่วย	พ.ศ.๒๕๖๔	
		สัตว์สู่คนลดลง								จากโรคติดต่อ	ฉบับเพิ่ม	
		๓.เพื่อให้ชุมชนมีส่วน								โดยสัตว์สู่คน	เติมครั้ง	
		ร่วมในการ แก้ไข								ลดลง	ที่ ๑/๒๕๖๔	
		ปัญหา เพื่อลดระดับ								๓.ชุมชนมีส่วน	หน้าที่ ๗๘	
		การระบาดของโรค								ร่วมในการแก้ไข	ลำดับที่ ๒๖	
		จากสัตว์สู่คน								ปัญหาการป้อง		
										กันการแพร่		
										ระบาดของโรค		
										ที่เกิดจากสัตว์		
										สู่คน		

๒. บัญชีโครงการพัฒนาท้องถิ่น

แบบ ผ.๐๒/๑

รายละเอียดโครงการพัฒนา
ที่นำมาจากแผนพัฒนาหมู่บ้านและแผนพัฒนาชุมชน
(พ.ศ. ๒๕๖๖ - ๒๕๗๐)
เทศบาลเมืองอ่างศิลา

ก. ยุทธศาสตร์จังหวัดชลบุรี ยุทธศาสตร์ ที่ ๕ พัฒนาคนและชุมชนให้สังคมมั่นคง มีคุณภาพและยั้งยืน ตามหลักปรัชญาของเศรษฐกิจพอเพียง

ข. ยุทธศาสตร์การพัฒนาขององค์กรปกครองส่วนท้องถิ่นในเขตจังหวัดชลบุรี ยุทธศาสตร์ที่ ๔

๔. ยุทธศาสตร์ด้านการพัฒนาสังคม

ที่	โครงการ	วัตถุประสงค์	เป้าหมาย ผลผลิตของโครงกา	งบประมาณ					ตัวชี้วัด (KPI)	ผลที่คาดว่าจะได้รับ	ที่มาของโครงการ	หน่วยงานรับผิดชอบหลัก
				๒๕๖๖ (บาท)	๒๕๖๗ (บาท)	๒๕๖๘ (บาท)	๒๕๖๙ (บาท)	๒๕๗๐ (บาท)				
๑๔	โครงการควบคุมโรค	๑.เพื่อให้ประชาชนมี	ประชาชน	๗,๐๐๐	๗,๐๐๐	๗,๐๐๐	๗,๐๐๐	๗,๐๐๐	ร้อยละ ๘๐	๑.ประชาชนมี	แผนชุมชน	สธ.
	ติดต่อจากสัตว์สู่คน	ความรู้ความเข้าใจใน	ม.๒ ต.อ่างศิลา	งบเงินอุดหนุน	งบเงินอุดหนุน	งบเงินอุดหนุน	งบเงินอุดหนุน	งบเงินอุดหนุน	ลดอัตราการ	ความรู้ในการ	ในเขตเทศ	
	ชุมชนมะเกลือสามัคค	ในการป้องกันโรค							เกิดโรคติดต่อ	ควบคุมป้องกัน	บาลเมือง	
	ม.๒ ต.อ่างศิลา	ติดต่อจากสัตว์สู่คน							จากสัตว์สู่คน	โรคระบาดจาก	อ่างศิลา	
		๒.เพื่อให้จำนวนผู้ป่วย								สัตว์สู่คน	ประจำปี	
		โรคติดต่อจากสัตว์								๒.จำนวนผู้ป่วย	พ.ศ.๒๕๖๔	
		สู่คนลดลง								จากโรคติดต่อ	ฉบับเพิ่ม	
		๓.เพื่อให้ชุมชนมีส่วน								โดยสัตว์สู่คน	เติมครั้ง	
		ร่วมในการแก้ไขปัญหา								ลดลง	ที่ ๑/๒๕๖๔	
		เพื่อลดระดับการ								๓.ชุมชนมีส่วน	หน้าที่ ๗๘	
		ระบาดของโรคจาก								ร่วมในการแก้ไข	ลำดับที่ ๒๖	
		สัตว์สู่คน								ปัญหาการป้อง		
										กันการแพร่		
										ระบาดของโรค		
										ทีเกิดจากสัตว์		
										สู่คน		

๒. บัญชีโครงการพัฒนาท้องถิ่น

แบบ ผ.๐๒/๑

รายละเอียดโครงการพัฒนา
ที่นำมาจากแผนพัฒนาหมู่บ้านและแผนพัฒนาชุมชน
(พ.ศ. ๒๕๖๖ - ๒๕๗๐)
เทศบาลเมืองอ่างศิลา

ก. ยุทธศาสตร์จังหวัดชลบุรี ยุทธศาสตร์ ที่ ๕ พัฒนาคนและชุมชนให้สังคมมั่นคง มีคุณภาพและยั้งยืน ตามหลักปรัชญาของเศรษฐกิจพอเพียง

ข. ยุทธศาสตร์การพัฒนาขององค์กรปกครองส่วนท้องถิ่นในเขตจังหวัดชลบุรี ยุทธศาสตร์ที่ ๔

๔. ยุทธศาสตร์ด้านการพัฒนาสังคม

ที่	โครงการ	วัตถุประสงค์	เป้าหมาย	งบประมาณ					ตัวชี้วัด (KPI)	ผลที่คาดว่าจะได้รับ	ที่มาของโครงการ	หน่วยงานรับผิดชอบหลัก
			ผลผลิตของโครงกา	๒๕๖๖ (บาท)	๒๕๖๗ (บาท)	๒๕๖๘ (บาท)	๒๕๖๙ (บาท)	๒๕๗๐ (บาท)				
๑๕	โครงการควบคุมโรค	๑.เพื่อให้ประชาชนมี	ประชาชน	๗,๐๐๐	๗,๐๐๐	๗,๐๐๐	๗,๐๐๐	๗,๐๐๐	ร้อยละ ๘๐	๑.ประชาชนมี	แผนชุมชน	สธ.
	ติดต่อจากสัตว์สู่คน	ความรู้ความเข้าใจใน	ม.๓ ต.อ่างศิลา	งบเงินอุดหนุน	งบเงินอุดหนุน	งบเงินอุดหนุน	งบเงินอุดหนุน	งบเงินอุดหนุน	ลดอัตราการ	ความรู้ในการ	ในเขตเทศ	
	ชุมชน คนหมู่ ๓	ในการป้องกันโรค							เกิดโรคติดต่อ	ควบคุมป้องกัน	บาลเมือง	
	ม.๓ ต.อ่างศิลา	ติดต่อจากสัตว์สู่คน							จากสัตว์สู่คน	โรคระบาดจาก	อ่างศิลา	
		๒.เพื่อให้จำนวนผู้ป่วย								สัตว์สู่คน	ประจำปี	
		โรคติดต่อจากสัตว์								๒.จำนวนผู้ป่วย	พ.ศ.๒๕๖๔	
		สู่คนลดลง								จากโรคติดต่อ	ฉบับเพิ่ม	
		๓.เพื่อให้ชุมชนมีส่วน								โดยสัตว์สู่คน	เติมครั้ง	
		ร่วมในการแก้ไขปัญหา								ลดลง	ที่ ๑/๒๕๖๔	
		เพื่อลดระดับการ								๓.ชุมชนมีส่วน	หน้าที่ ๗๘	
		ระบาดของโรคจาก								ร่วมในการแก้ไข	ลำดับที่ ๒๖	
		สัตว์สู่คน								ปัญหาการป้อง		
										กันการแพร่		
										ระบาดของโรค		
										ที่เกิดจากสัตว์		
										สู่คน		

๒. บัญชีโครงการพัฒนาท้องถิ่น

แบบ ผ.๐๒/๑

รายละเอียดโครงการพัฒนา
ที่นำมาจากแผนพัฒนาหมู่บ้านและแผนพัฒนาชุมชน
(พ.ศ. ๒๕๖๖ - ๒๕๗๐)
เทศบาลเมืองอ่างศิลา

ก. ยุทธศาสตร์จังหวัดชลบุรี ยุทธศาสตร์ ที่ ๕ พัฒนาคนและชุมชนให้สังคมมั่นคง มีคุณภาพและยั้งยืน ตามหลักปรัชญาของเศรษฐกิจพอเพียง

ข. ยุทธศาสตร์การพัฒนาขององค์กรปกครองส่วนท้องถิ่นในเขตจังหวัดชลบุรี ยุทธศาสตร์ที่ ๔

๔. ยุทธศาสตร์ด้านการพัฒนาสังคม

ที่	โครงการ	วัตถุประสงค์	เป้าหมาย (ผลผลิตของโครงการ)	งบประมาณ					ตัวชี้วัด (KPI)	ผลที่คาดว่าจะได้รับ	ที่มาของโครงการ	หน่วยงานรับผิดชอบหลัก
				๒๕๖๖ (บาท)	๒๕๖๗ (บาท)	๒๕๖๘ (บาท)	๒๕๖๙ (บาท)	๒๕๗๐ (บาท)				
๑๖	โครงการควบคุมโรค	๑.เพื่อให้ประชาชนมี	ประชาชน	๗,๐๐๐	๗,๐๐๐	๗,๐๐๐	๗,๐๐๐	๗,๐๐๐	ร้อยละ ๘๐	๑.ประชาชนมี	แผนชุมชน	สธ.
	ติดต่อจากสัตว์สู่คน	ความรู้ความเข้าใจใน	ม.๔ ต.อ่างศิลา	งบเงินอุดหนุน	งบเงินอุดหนุน	งบเงินอุดหนุน	งบเงินอุดหนุน	งบเงินอุดหนุน	ลดอัตราการ	ความรู้ในการ	ในเขตเทศ	
	ชุมชนบ้านบนเข้มแข็ง	ในการป้องกันโรค							เกิดโรคติดต่อ	ควบคุมป้องกัน	บาลเมือง	
	ม.๔ ต.อางศิลา	ติดต่อจากสัตว์สู่คน							จากสัตว์สู่คน	โรคระบาดจาก	อ่างศิลา	
		๒.เพื่อให้จำนวนผู้ป่วย								สัตว์สู่คน	ประจำปี	
		โรคติดต่อจากสัตว์								๒.จำนวนผู้ป่วย	พ.ศ.๒๕๖๔	
		สู่คนลดลง								จากโรคติดต่อ	ฉบับเพิ่ม	
		๓.เพื่อให้ชุมชนมีส่วน								โดยสัตว์สู่คน	เติมครั้ง	
		ร่วมในการแก้ไขปัญหา								ลดลง	ที่ ๑/๒๕๖๔	
		เพื่อลดระดับการ								๓.ชุมชนมีส่วน	หน้าที่ ๗๘	
		ระบาดของโรคจาก								ร่วมในการแก้ไข	ลำดับที่ ๒๖	
		สัตว์สู่คน								ปัญหาการป้อง		
										กันการแพร่		
										ระบาดของโรค		
										ที่เกิดจากสัตว์		
										สู่คน		

๒. บัญชีโครงการพัฒนาท้องถิ่น

แบบ ผ.๐๒/๑

รายละเอียดโครงการพัฒนา
ที่นำมาจากแผนพัฒนาหมู่บ้านและแผนพัฒนาชุมชน
(พ.ศ. ๒๕๖๖ - ๒๕๗๐)
เทศบาลเมืองอ่างศิลา

ก. ยุทธศาสตร์จังหวัดชลบุรี ยุทธศาสตร์ ที่ ๕ พัฒนาคนและชุมชนให้สังคมมั่นคง มีคุณภาพและยั้งยืน ตามหลักปรัชญาของเศรษฐกิจพอเพียง

ข. ยุทธศาสตร์การพัฒนาขององค์กรปกครองส่วนท้องถิ่นในเขตจังหวัดชลบุรี ยุทธศาสตร์ที่ ๔

๔. ยุทธศาสตร์ด้านการพัฒนาสังคม

ที่	โครงการ	วัตถุประสงค์	เป้าหมาย (ผลผลิตของโครงการ)	งบประมาณ					ตัวชี้วัด (KPI)	ผลที่คาดว่าจะได้รับ	ที่มาของโครงการ	หน่วยงานรับผิดชอบหลัก
				๒๕๖๖ (บาท)	๒๕๖๗ (บาท)	๒๕๖๘ (บาท)	๒๕๖๙ (บาท)	๒๕๗๐ (บาท)				
๑๗	โครงการควบคุมโรค	๑.เพื่อให้ประชาชนมี	ประชาชน	๗,๐๐๐	๗,๐๐๐	๗,๐๐๐	๗,๐๐๐	๗,๐๐๐	ร้อยละ ๘๐	๑.ประชาชนมี	แผนชุมชน	สธ.
	ติดต่อจากสัตว์สู่คน	ความรู้ความเข้าใจใน	ม.๕ ต.อ่างศิลา	งบเงินอุดหนุน	งบเงินอุดหนุน	งบเงินอุดหนุน	งบเงินอุดหนุน	งบเงินอุดหนุน	ลดอัตราการ	ความรู้ในการ	ในเขตเทศ	
	ชุมชน บ้านปากคลอง	ในการป้องกันโรค							เกิดโรคติดต่อ	ควบคุมป้องกัน	บาลเมือง	
	โรงนาค ม.๕	ติดต่อจากสัตว์สู่คน							จากสัตว์สู่คน	โรคระบาดจาก	อ่างศิลา	
	ต.อ่างศิลา	๒.เพื่อให้จำนวนผู้ป่วย								สัตว์สู่คน	ประจำปี	
		โรคติดต่อจากสัตว์								๒.จำนวนผู้ป่วย	พ.ศ.๒๕๖๔	
		สู่คนลดลง								จากโรคติดต่อ	ฉบับเพิ่ม	
		๓.เพื่อให้ชุมชนมีส่วน								โดยสัตว์สู่คน	เติมครั้ง	
		ร่วมในการแก้ไขปัญหา								ลดลง	ที่ ๑/๒๕๖๔	
		เพื่อลดระดับการ								๓.ชุมชนมีส่วน	หน้าที่ ๗๘	
		ระบาดของโรคจาก								ร่วมในการแก้ไข	ลำดับที่ ๒๖	
		สัตว์สู่คน								ปัญหาการป้อง		
										กันการแพร่		
										ระบาดของโรค		
										ที่เกิดจากสัตว์		
										สู่คน		

๒. บัญชีโครงการพัฒนาท้องถิ่น

แบบ ผ.๐๒/๑

รายละเอียดโครงการพัฒนา
ที่นำมาจากแผนพัฒนาหมู่บ้านและแผนพัฒนาชุมชน
(พ.ศ. ๒๕๖๖ - ๒๕๗๐)
เทศบาลเมืองอ่างศิลา

ก. ยุทธศาสตร์จังหวัดชลบุรี ยุทธศาสตร์ ที่ ๕ พัฒนาคนและชุมชนให้สังคมมั่นคง มีคุณภาพและยั่งยืน ตามหลักปรัชญาของเศรษฐกิจพอเพียง

ข. ยุทธศาสตร์การพัฒนาขององค์กรปกครองส่วนท้องถิ่นในเขตจังหวัดชลบุรี ยุทธศาสตร์ที่ ๔

๔. ยุทธศาสตร์ด้านการพัฒนาสังคม

ที่	โครงการ	วัตถุประสงค์	เป้าหมาย (ผลผลิตของโครงการ)	งบประมาณ					ตัวชี้วัด (KPI)	ผลที่คาดว่าจะได้รับ	ที่มาของโครงการ	หน่วยงานรับผิดชอบหลัก
				๒๕๖๖ (บาท)	๒๕๖๗ (บาท)	๒๕๖๘ (บาท)	๒๕๖๙ (บาท)	๒๕๗๐ (บาท)				
๑๘	โครงการควบคุมโรค	๑.เพื่อให้ประชาชนมี	ประชาชน	๗,๐๐๐	๗,๐๐๐	๗,๐๐๐	๗,๐๐๐	๗,๐๐๐	ร้อยละ ๘๐	๑.ประชาชนมี	แผนชุมชน	สธ.
	ติดต่อจากสัตว์สู่คน	ความรู้ความเข้าใจใน	ม.๔ ต.ห้วยกะปิ	งบเงินอุดหนุน	งบเงินอุดหนุน	งบเงินอุดหนุน	งบเงินอุดหนุน	งบเงินอุดหนุน	ลดอัตราการ	ความรู้ในการ	ในเขตเทศ	
	ชุมชนบ้านชาก	ในการป้องกันโรค							เกิดโรคติดต่อ	ควบคุมป้องกัน	บาลเมือง	
	พุดซาร่วมใจ	ติดต่อจากสัตว์สู่คน							จากสัตว์สู่คน	โรคระบาดจาก	อ่างศิลา	
	ม.๔ ต.ห้วยกะปิ	๒.เพื่อให้จำนวนผู้ป่วย								สัตว์สู่คน	ประจำปี	
		โรคติดต่อจากสัตว์								๒.จำนวนผู้ป่วย	พ.ศ.๒๕๖๔	
		สู่คนลดลง								จากโรคติดต่อ	ฉบับเพิ่ม	
		๓.เพื่อให้ชุมชนมีส่วน								โดยสัตว์สู่คน	เติมครั้ง	
		ร่วมในการแก้ไขปัญหา								ลดลง	ที่ ๑/๒๕๖๔	
		เพื่อลดระดับการ								๓.ชุมชนมีส่วน	หน้าที่ ๗๘	
		ระบาดของโรคจาก								ร่วมในการแก้ไข	ลำดับที่ ๒๖	
		สัตว์สู่คน								ปัญหาการป้อง		
										กันการแพร่		
										ระบาดของโรค		
										ที่เกิดจากสัตว์		
										สู่คน		

๒. บัญชีโครงการพัฒนาท้องถิ่น

แบบ ผ.๐๒/๑

รายละเอียดโครงการพัฒนา
ที่นำมาจากแผนพัฒนาหมู่บ้านและแผนพัฒนาชุมชน
(พ.ศ. ๒๕๖๖ - ๒๕๗๐)
เทศบาลเมืองอ่างศิลา

ก. ยุทธศาสตร์จังหวัดชลบุรี ยุทธศาสตร์ ที่ ๕ พัฒนาคนและชุมชนให้สังคมมั่นคง มีคุณภาพและยั้งยืน ตามหลักปรัชญาของเศรษฐกิจพอเพียง

ข. ยุทธศาสตร์การพัฒนาขององค์กรปกครองส่วนท้องถิ่นในเขตจังหวัดชลบุรี ยุทธศาสตร์ที่ ๔

๔. ยุทธศาสตร์ด้านการพัฒนาสังคม

ที่	โครงการ	วัตถุประสงค์	เป้าหมาย (ผลผลิตของโครงการ)	งบประมาณ					ตัวชี้วัด (KPI)	ผลที่คาดว่าจะได้รับ	ที่มาของโครงการ	หน่วยงานรับผิดชอบหลัก
				๒๕๖๖ (บาท)	๒๕๖๗ (บาท)	๒๕๖๘ (บาท)	๒๕๖๙ (บาท)	๒๕๗๐ (บาท)				
๑๙	โครงการควบคุมโรค	๑.เพื่อให้ประชาชนมี	ประชาชน	๗,๐๐๐	๗,๐๐๐	๗,๐๐๐	๗,๐๐๐	๗,๐๐๐	ร้อยละ ๘๐	๑.ประชาชนมี	แผนชุมชน	สธ.
	ติดต่อจากสัตว์สู่คน	ความรู้ความเข้าใจใน	ม.๕ ต.ห้วยกะปิ	งบเงินอุดหนุน	งบเงินอุดหนุน	งบเงินอุดหนุน	งบเงินอุดหนุน	งบเงินอุดหนุน	ลดอัตราการ	ความรู้ในการ	ในเขตเทศ	
	ชุมชน บ้านการุณย์	ในการป้องกันโรค							เกิดโรคติดต่อ	ควบคุมป้องกัน	บาลเมือง	
	ม.๕ ต.ห้วยกะปิ	ติดต่อจากสัตว์สู่คน							จากสัตว์สู่คน	โรคระบาดจาก	อ่างศิลา	
		๒.เพื่อให้จำนวนผู้ป่วย								สัตว์สู่คน	ประจำปี	
		โรคติดต่อจากสัตว์								๒.จำนวนผู้ป่วย	พ.ศ.๒๕๖๔	
		สู่คนลดลง								จากโรคติดต่อ	ฉบับเพิ่ม	
		๓.เพื่อให้ชุมชนมีส่วน								โดยสัตว์สู่คน	เติมครั้ง	
		ร่วมในการแก้ไขปัญหา								ลดลง	ที่ ๑/๒๕๖๔	
		เพื่อลดระดับการ								๓.ชุมชนมีส่วน	หน้าที่ ๗๘	
		ระบาดของโรคจาก								ร่วมในการแก้ไข	ลำดับที่ ๒๖	
		สัตว์สู่คน								ปัญหาการป้อง		
										กันการแพร่		
										ระบาดของโรค		
										ที่เกิดจากสัตว์		
										สู่คน		

๒. บัญชีโครงการพัฒนาท้องถิ่น

แบบ ผ.๐๒/๑

รายละเอียดโครงการพัฒนา
ที่นำมาจากแผนพัฒนาหมู่บ้านและแผนพัฒนาชุมชน
(พ.ศ. ๒๕๖๖ - ๒๕๗๐)
เทศบาลเมืองอ่างศิลา

ก. ยุทธศาสตร์จังหวัดชลบุรี ยุทธศาสตร์ ที่ ๕ พัฒนาคนและชุมชนให้สังคมมั่นคง มีคุณภาพและยั้งยืน ตามหลักปรัชญาของเศรษฐกิจพอเพียง

ข. ยุทธศาสตร์การพัฒนาขององค์กรปกครองส่วนท้องถิ่นในเขตจังหวัดชลบุรี ยุทธศาสตร์ที่ ๔

๔. ยุทธศาสตร์ด้านการพัฒนาสังคม

ที่	โครงการ	วัตถุประสงค์	เป้าหมาย (ผลผลิตของโครงการ)	งบประมาณ					ตัวชี้วัด (KPI)	ผลที่คาดว่าจะได้รับ	ที่มาของโครงการ	หน่วยงานรับผิดชอบหลัก
				๒๕๖๖ (บาท)	๒๕๖๗ (บาท)	๒๕๖๘ (บาท)	๒๕๖๙ (บาท)	๒๕๗๐ (บาท)				
๒๐	โครงการควบคุม	๑.เพื่อให้ประชาชนมี	ประชาชน	๗,๐๐๐	๗,๐๐๐	๗,๐๐๐	๗,๐๐๐	๗,๐๐๐	ร้อยละ ๘๐	๑.ประชาชนมี	แผนชุมชน	สธ.
	โรคติดต่อ	ความรู้ความเข้าใจใน	ชุมชนบ้านปึกใหญ่	งบเงินอุดหนุน	งบเงินอุดหนุน	งบเงินอุดหนุน	งบเงินอุดหนุน	งบเงินอุดหนุน	ลดอัตราการ	ความรู้ในการ	ในเขตเทศ	
	จากสัตว์สู่คน	ในการป้องกันโรค	สามัคคี หมู่ ๑						เกิดโรคติดต่อ	ควบคุมป้องกัน	บาลเมือง	
	ชุมชนบ้านปึก	ติดต่อจากสัตว์สู่คน	ต.บ้านปึก						จากสัตว์สู่คน	โรคระบาดจาก	อ่างศิลา	
	ใหญ่สามัคคี	๒.เพื่อให้จำนวนผู้ป่วย								สัตว์สู่คน	ประจำปี	
		โรคติดต่อจากสัตว์								๒.จำนวนผู้ป่วย	พ.ศ.๒๕๖๔	
		สู่คนลดลง								จากโรคติดต่อ	ฉบับเพิ่ม	
		๓.เพื่อให้ชุมชนมีส่วน								โดยสัตว์สู่คน	เติมครั้ง	
		ร่วมในการแก้ไขปัญหา								ลดลง	ที่ ๑/๒๕๖๔	
		เพื่อลดระดับการ								๓.ชุมชนมีส่วน	หน้าที่ ๗๘	
		ระบาดของโรคจาก								ร่วมในการแก้ไข	ลำดับที่ ๒๖	
		สัตว์สู่คน								ปัญหาการป้อง		
										กันการแพร่		
										ระบาดของโรค		
										ทีเกิดจากสัตว์		
										สู่คน		

๒. บัญชีโครงการพัฒนาท้องถิ่น

แบบ ผ.๐๒/๑

รายละเอียดโครงการพัฒนา
ที่นำมาจากแผนพัฒนาหมู่บ้านและแผนพัฒนาชุมชน
(พ.ศ. ๒๕๖๖ - ๒๕๗๐)
เทศบาลเมืองอ่างศิลา

ก. ยุทธศาสตร์จังหวัดชลบุรี ยุทธศาสตร์ ที่ ๕ พัฒนาคนและชุมชนให้สังคมมั่นคง มีคุณภาพและยั้งยืน ตามหลักปรัชญาของเศรษฐกิจพอเพียง

ข. ยุทธศาสตร์การพัฒนาขององค์กรปกครองส่วนท้องถิ่นในเขตจังหวัดชลบุรี ยุทธศาสตร์ที่ ๔

๔. ยุทธศาสตร์ด้านการพัฒนาสังคม

ที่	โครงการ	วัตถุประสงค์	เป้าหมาย (ผลผลิตของโครงการ)	งบประมาณ					ตัวชี้วัด (KPI)	ผลที่คาดว่าจะได้รับ	ที่มาของโครงการ	หน่วยงานรับผิดชอบหลัก
				๒๕๖๖ (บาท)	๒๕๖๗ (บาท)	๒๕๖๘ (บาท)	๒๕๖๙ (บาท)	๒๕๗๐ (บาท)				
๒๑	โครงการควบคุม	๑.เพื่อให้ชุมชนมีส่วน	- รณรงค์สร้างกระแส	๖,๐๐๐	๖,๐๐๐	๖,๐๐๐	๖,๐๐๐	๖,๐๐๐	- ประชาชน	๑. ชุมชนมีส่วน	แผนชุมชน	สธ.
	การขาดสารไอโอดีน	ร่วมในการดูแลสุขภาพ	การบริโภคเกลือเสริม	งบเงินอุดหนุน	งบเงินอุดหนุน	งบเงินอุดหนุน	งบเงินอุดหนุน	งบเงินอุดหนุน	ได้รับการ	ร่วมในการดูแล	ในเขตเทศ	
	ชุมชนหมู่ ๑	สร้างความเข้มแข็ง	ไอโอดีน ป้องกันโรค						สนับสนุน	สุขภาพสร้าง	บาลเมือง	
	บ้านไทย ม.๑	ในชุมชน พัฒนา	ขาดสารไอโอดีนเพิ่ม						เกลือเสริม	ความแข็งแรงใน	อ่างศิลา	
	ต.อ่างศิลา	ชุมชนให้เป็นหมู่บ้าน	ไอคิวให้ประชาชน						ไอโอดีน	ชุมชน พัฒนา	ประจำปี	
		ไอโอดีนทุกหมู่บ้าน	ในพื้นที่						และมีการใช้	ชุมชนเป็นหมู่	พ.ศ.๒๕๖๔	
		๒. เพื่อให้ประชาชน							เกลือเสริม	บ้านไอโอดีน	ฉบับเพิ่ม	
		บริโภคเกลือเสริม							ไอโอดีนที่ได้	๒.ประชาชน	เติมครั้ง	
		ไอโอดีนและอาหาร							มาตรฐาน	ได้รับสนับสนุน	ที่ ๑/๒๕๖๔	
		เสริมไอโอดีนทุก								เกลือเสริมไอโอดีน	หน้าที่ ๗๕	
		ครัวเรือน								และมีการใช้เกลือ	ลำดับที่ ๗	
										เสริมไอโอดีน		
										ที่ได้มาตรฐาน		

๒. บัญชีโครงการพัฒนาท้องถิ่น

แบบ ผ.๐๒/๑

รายละเอียดโครงการพัฒนา
ที่นำมาจากแผนพัฒนาหมู่บ้านและแผนพัฒนาชุมชน
(พ.ศ. ๒๕๖๖ - ๒๕๗๐)
เทศบาลเมืองอ่างศิลา

ก. ยุทธศาสตร์จังหวัดชลบุรี ยุทธศาสตร์ ที่ ๕ พัฒนาคนและชุมชนให้สังคมมั่นคง มีคุณภาพและยั้งยืน ตามหลักปรัชญาของเศรษฐกิจพอเพียง

ข. ยุทธศาสตร์การพัฒนาขององค์กรปกครองส่วนท้องถิ่นในเขตจังหวัดชลบุรี ยุทธศาสตร์ที่ ๔

๔. ยุทธศาสตร์ด้านการพัฒนาสังคม

ที่	โครงการ	วัตถุประสงค์	เป้าหมาย ผลผลิตของโครงกา	งบประมาณ					ตัวชี้วัด (KPI)	ผลที่คาดว่าจะได้รับ	ที่มาของโครงการ	หน่วยงานรับผิดชอบหลัก
				๒๕๖๖ (บาท)	๒๕๖๗ (บาท)	๒๕๖๘ (บาท)	๒๕๖๙ (บาท)	๒๕๗๐ (บาท)				
๒๒	โครงการควบคุม	๑.เพื่อให้ชุมชนมีส่วน	- รณรงค์สร้างกระแส	๖,๐๐๐	๖,๐๐๐	๖,๐๐๐	๖,๐๐๐	๖,๐๐๐	- ประชาชน	๑. ชุมชนมีส่วน	แผนชุมชน	สธ.
	การขาดสารไอโอดีน	ร่วมในการดูแลสุขภาพ	การบริโภคเกลือเสริม	งบเงินอุดหนุน	งบเงินอุดหนุน	งบเงินอุดหนุน	งบเงินอุดหนุน	งบเงินอุดหนุน	ได้รับการ	ร่วมในการดูแล	ในเขตเทศ	
	ชุมชนมะเกลือ-	สร้างความเข้มแข็ง	ไอโอดีน ป้องกันโรค						สนับสนุน	สุขภาพสร้าง	บาลเมือง	
	สามัคคี ม.๒	ในชุมชน พัฒนา	ขาดสารไอโอดีนเพิ่ม						เกลือเสริม	ความแข็งแรงใน	อ่างศิลา	
	ต.อ่างศิลา	ชุมชนให้เป็นหมู่บ้าน	ไอคิวให้ประชาชน						ไอโอดีน	ชุมชน พัฒนา	ประจำปี	
		ไอโอดีนทุกหมู่บ้าน	ในพื้นที่						และมีการใช้	ชุมชนเป็นหมู่	พ.ศ.๒๕๖๔	
		๒. เพื่อให้ประชาชน							เกลือเสริม	บ้านไอโอดีน	ฉบับเพิ่ม	
		บริโภคเกลือเสริม							ไอโอดีนที่ได้	๒.ประชาชน	เติมครั้ง	
		ไอโอดีนและอาหาร							มาตรฐาน	ได้รับสนับสนุน	ที่ ๑/๒๕๖๔	
		เสริมไอโอดีนทุก								เกลือเสริมไอโอดีน	หน้าที่ ๗๕	
		ครัวเรือน								และมีการใช้เกลือ	ลำดับที่ ๗	
										เสริมไอโอดีน		
										ที่ได้มาตรฐาน		

๒. บัญชีโครงการพัฒนาท้องถิ่น

แบบ ผ.๐๒/๑

รายละเอียดโครงการพัฒนา
ที่นำมาจากแผนพัฒนาหมู่บ้านและแผนพัฒนาชุมชน
(พ.ศ. ๒๕๖๖ - ๒๕๗๐)
เทศบาลเมืองอ่างศิลา

ก. ยุทธศาสตร์จังหวัดชลบุรี ยุทธศาสตร์ ที่ ๕ พัฒนาคนและชุมชนให้สังคมมั่นคง มีคุณภาพและยั้งยืน ตามหลักปรัชญาของเศรษฐกิจพอเพียง

ข. ยุทธศาสตร์การพัฒนาขององค์กรปกครองส่วนท้องถิ่นในเขตจังหวัดชลบุรี ยุทธศาสตร์ที่ ๔

๔. ยุทธศาสตร์ด้านการพัฒนาสังคม

ที่	โครงการ	วัตถุประสงค์	เป้าหมาย ผลผลิตของโครงกา	งบประมาณ					ตัวชี้วัด (KPI)	ผลที่คาดว่าจะได้รับ	ที่มาของโครงการ	หน่วยงานรับผิดชอบหลัก
				๒๕๖๖ (บาท)	๒๕๖๗ (บาท)	๒๕๖๘ (บาท)	๒๕๖๙ (บาท)	๒๕๗๐ (บาท)				
๒๓	โครงการควบคุม	๑.เพื่อให้ชุมชนมีส่วน	- รณรงค์สร้างกระแส	๖,๐๐๐	๖,๐๐๐	๖,๐๐๐	๖,๐๐๐	๖,๐๐๐	- ประชาชน	๑. ชุมชนมีส่วน	แผนชุมชน	สธ.
	การขาดสารไอโอดีน	ร่วมในการดูแลสุขภาพ	การบริโภคเกลือเสริม	งบเงินอุดหนุน	งบเงินอุดหนุน	งบเงินอุดหนุน	งบเงินอุดหนุน	งบเงินอุดหนุน	ได้รับการ	ร่วมในการดูแล	ในเขตเทศ	
	ชุมชนคนหมู่ ๓	สร้างความเข้มแข็ง	ไอโอดีน ป้องกันโรค						สนับสนุน	สุขภาพสร้าง	บาลเมือง	
	ม.๓ ต.อ่างศิลา	ในชุมชน พัฒนา	ขาดสารไอโอดีนเพิ่ม						เกลือเสริม	ความแข็งแรงใน	อ่างศิลา	
		ชุมชนให้เป็นหมู่บ้าน	ไอคิวให้ประชาชน						ไอโอดีน	ชุมชน พัฒนา	ประจำปี	
		ไอโอดีนทุกหมู่บ้าน	ในพื้นที่						และมีการใช้	ชุมชนเป็นหมู่	พ.ศ.๒๕๖๔	
		๒. เพื่อให้ประชาชน							เกลือเสริม	บ้านไอโอดีน	ฉบับเพิ่ม	
		บริโภคเกลือเสริม							ไอโอดีนที่ได้	๒.ประชาชน	เติมครั้ง	
		ไอโอดีนและอาหาร							มาตรฐาน	ได้รับสนับสนุน	ที่ ๑/๒๕๖๔	
		เสริมไอโอดีนทุก								เกลือเสริมไอโอดีน	หน้าที่ ๗๕	
		ครัวเรือน								และมีการใช้เกลือ	ลำดับที่ ๗	
										เสริมไอโอดีน		
										ที่ได้มาตรฐาน		

๒. บัญชีโครงการพัฒนาท้องถิ่น

แบบ ผ.๐๒/๑

รายละเอียดโครงการพัฒนา
ที่นำมาจากแผนพัฒนาหมู่บ้านและแผนพัฒนาชุมชน
(พ.ศ. ๒๕๖๖ - ๒๕๗๐)
เทศบาลเมืองอ่างศิลา

ก. ยุทธศาสตร์จังหวัดชลบุรี ยุทธศาสตร์ ที่ ๕ พัฒนาคนและชุมชนให้สังคมมั่นคง มีคุณภาพและยั้งยืน ตามหลักปรัชญาของเศรษฐกิจพอเพียง

ข. ยุทธศาสตร์การพัฒนาขององค์กรปกครองส่วนท้องถิ่นในเขตจังหวัดชลบุรี ยุทธศาสตร์ที่ ๔

๔. ยุทธศาสตร์ด้านการพัฒนาสังคม

ที่	โครงการ	วัตถุประสงค์	เป้าหมาย ผลผลิตของโครงกา	งบประมาณ					ตัวชี้วัด (KPI)	ผลที่คาดว่าจะได้รับ	ที่มาของโครงการ	หน่วยงานรับผิดชอบหลัก
				๒๕๖๖ (บาท)	๒๕๖๗ (บาท)	๒๕๖๘ (บาท)	๒๕๖๙ (บาท)	๒๕๗๐ (บาท)				
๒๔	โครงการควบคุม	๑.เพื่อให้ชุมชนมีส่วน	- รณรงค์สร้างกระแส	๖,๐๐๐	๖,๐๐๐	๖,๐๐๐	๖,๐๐๐	๖,๐๐๐	- ประชาชน	๑. ชุมชนมีส่วน	แผนชุมชน	สธ.
	การขาดสารไอโอดีน	ร่วมในการดูแลสุขภาพ	การบริโภคเกลือเสริม	งบเงินอุดหนุน	งบเงินอุดหนุน	งบเงินอุดหนุน	งบเงินอุดหนุน	งบเงินอุดหนุน	ได้รับการ	ร่วมในการดูแล	ในเขตเทศ	
	ชุมชนบ้านบน	สร้างความเข้มแข็ง	ไอโอดีน ป้องกันโรค						สนับสนุน	สุขภาพสร้าง	บาลเมือง	
	เข้มแข็ง ม.๔	ในชุมชน พัฒนา	ขาดสารไอโอดีนเพิ่ม						เกลือเสริม	ความแข็งแรงใน	อ่างศิลา	
	ต.อ่างศิลา	ชุมชนให้เป็นหมู่บ้าน	ไอคิวให้ประชาชน						ไอโอดีน	ชุมชน พัฒนา	ประจำปี	
		ไอโอดีนทุกหมู่บ้าน	ในพื้นที่						และมีการใช้	ชุมชนเป็นหมู่	พ.ศ.๒๕๖๔	
		๒. เพื่อให้ประชาชน							เกลือเสริม	บ้านไอโอดีน	ฉบับเพิ่ม	
		บริโภคเกลือเสริม							ไอโอดีนที่ได้	๒.ประชาชน	เติมครั้ง	
		ไอโอดีนและอาหาร							มาตรฐาน	ได้รับสนับสนุน	ที่ ๑/๒๕๖๔	
		เสริมไอโอดีนทุก								เกลือเสริมไอโอดีน	หน้าที่ ๗๕	
		ครัวเรือน								และมีการใช้เกลือ	ลำดับที่ ๗	
										เสริมไอโอดีน		
										ที่ได้มาตรฐาน		

แบบ ผ.๐๒/๑

รายละเอียดโครงการพัฒนา
ที่นำมาจากแผนพัฒนาหมู่บ้านและแผนพัฒนาชุมชน
(พ.ศ. ๒๕๖๖ - ๒๕๗๐)
เทศบาลเมืองอ่างศิลา

ก. ยุทธศาสตร์จังหวัดชลบุรี ยุทธศาสตร์ ที่ ๕ พัฒนาคนและชุมชนให้สังคมมั่นคง มีคุณภาพและยั่งยืน ตามหลักปรัชญาของเศรษฐกิจพอเพียง

ข. ยุทธศาสตร์การพัฒนาขององค์กรปกครองส่วนท้องถิ่นในเขตจังหวัดชลบุรี ยุทธศาสตร์ที่ ๔

๔. ยุทธศาสตร์ด้านการพัฒนาสังคม

ที่	โครงการ	วัตถุประสงค์	เป้าหมาย ผลผลิตของโครงกา	งบประมาณ					ตัวชี้วัด (KPI)	ผลที่คาดว่าจะได้รับ	ที่มาของโครงการ	หน่วยงานรับผิดชอบหลัก
				๒๕๖๖ (บาท)	๒๕๖๗ (บาท)	๒๕๖๘ (บาท)	๒๕๖๙ (บาท)	๒๕๗๐ (บาท)				
๒๕	โครงการควบคุม	๑.เพื่อให้ชุมชนมีส่วน	- รณรงค์สร้างกระแส	๖,๐๐๐	๖,๐๐๐	๖,๐๐๐	๖,๐๐๐	๖,๐๐๐	- ประชาชน	๑. ชุมชนมีส่วน	แผนชุมชน	สธ.
	การขาดสารไอโอดีน	ร่วมในการดูแลสุขภาพ	การบริโภคเกลือเสริม	งบเงินอุดหนุน	งบเงินอุดหนุน	งบเงินอุดหนุน	งบเงินอุดหนุน	งบเงินอุดหนุน	ได้รับการ	ร่วมในการดูแล	ในเขตเทศ	
	ชุมชน บ้านปากคลอง	สร้างความเข้มแข็ง	ไอโอดีน ป้องกันโรค						สนับสนุน	สุขภาพสร้าง	บาลเมือง	
	โรงนาค ม.๕	ในชุมชน พัฒนา	ขาดสารไอโอดีนเพิ่ม						เกลือเสริม	ความแข็งแรงใน	อ่างศิลา	
	ต.อ่างศิลา	ชุมชนให้เป็นหมู่บ้าน	ไอคิวให้ประชาชน						ไอโอดีน	ชุมชน พัฒนา	ประจำปี	
		ไอโอดีนทุกหมู่บ้าน	ในพื้นที่						และมีการใช้	ชุมชนเป็นหมู่	พ.ศ.๒๕๖๔	
		๒. เพื่อให้ประชาชน							เกลือเสริม	บ้านไอโอดีน	ฉบับเพิ่ม	
		บริโภคเกลือเสริม							ไอโอดีนที่ได้	๒.ประชาชน	เติมครั้ง	
		ไอโอดีนและอาหาร							มาตรฐาน	ได้รับสนับสนุน	ที่ ๑/๒๕๖๔	
		เสริมไอโอดีนทุก								เกลือเสริมไอโอดีน	หน้าที่ ๗๕	
		ครัวเรือน								และมีการใช้เกลือ	ลำดับที่ ๗	
										เสริมไอโอดีน		
										ที่ได้มาตรฐาน		

๒. บัญชีโครงการพัฒนาท้องถิ่น

แบบ ผ.๐๒/๑

รายละเอียดโครงการพัฒนา
ที่นำมาจากแผนพัฒนาหมู่บ้านและแผนพัฒนาชุมชน
(พ.ศ. ๒๕๖๖ - ๒๕๗๐)
เทศบาลเมืองอ่างศิลา

ก. ยุทธศาสตร์จังหวัดชลบุรี ยุทธศาสตร์ ที่ ๕ พัฒนาคนและชุมชนให้สังคมมั่นคง มีคุณภาพและยั้งยืน ตามหลักปรัชญาของเศรษฐกิจพอเพียง

ข. ยุทธศาสตร์การพัฒนาขององค์กรปกครองส่วนท้องถิ่นในเขตจังหวัดชลบุรี ยุทธศาสตร์ที่ ๔

๔. ยุทธศาสตร์ด้านการพัฒนาสังคม

ที่	โครงการ	วัตถุประสงค์	เป้าหมาย ผลผลิตของโครงกา	งบประมาณ					ตัวชี้วัด (KPI)	ผลที่คาดว่าจะได้รับ	ที่มาของโครงการ	หน่วยงานรับผิดชอบหลัก
				๒๕๖๖ (บาท)	๒๕๖๗ (บาท)	๒๕๖๘ (บาท)	๒๕๖๙ (บาท)	๒๕๗๐ (บาท)				
๒๖	โครงการควบคุม	๑.เพื่อให้ชุมชนมีส่วน	- รณรงค์สร้างกระแส	๖,๐๐๐	๖,๐๐๐	๖,๐๐๐	๖,๐๐๐	๖,๐๐๐	- ประชาชน	๑. ชุมชนมีส่วน	แผนชุมชน	สธ.
	การขาดสารไอโอดีน	ร่วมในการดูแลสุขภาพ	การบริโภคเกลือเสริม	งบเงินอุดหนุน	งบเงินอุดหนุน	งบเงินอุดหนุน	งบเงินอุดหนุน	งบเงินอุดหนุน	ได้รับการ	ร่วมในการดูแล	ในเขตเทศ	
	ชุมชนบ้านชาก	สร้างความเข้มแข็ง	ไอโอดีน ป้องกันโรค						สนับสนุน	สุขภาพสร้าง	บาลเมือง	
	พุดซาร่วมใจ	ในชุมชน พัฒนา	ขาดสารไอโอดีนเพิ่ม						เกลือเสริม	ความแข็งแรงใน	อ่างศิลา	
	ม.๔ ต.ห้วยกะปิ	ชุมชนให้เป็นหมู่บ้าน	ไอคิวให้ประชาชน						ไอโอดีน	ชุมชน พัฒนา	ประจำปี	
		ไอโอดีนทุกหมู่บ้าน	ในพื้นที่						และมีการใช้	ชุมชนเป็นหมู่	พ.ศ.๒๕๖๔	
		๒. เพื่อให้ประชาชน							เกลือเสริม	บ้านไอโอดีน	ฉบับเพิ่ม	
		บริโภคเกลือเสริม							ไอโอดีนที่ได้	๒.ประชาชน	เติมครั้ง	
		ไอโอดีนและอาหาร							มาตรฐาน	ได้รับสนับสนุน	ที่ ๑/๒๕๖๔	
		เสริมไอโอดีนทุก								เกลือเสริมไอโอดีน	หน้าที่ ๗๕	
		ครัวเรือน								และมีการใช้เกลือ	ลำดับที่ ๗	
										เสริมไอโอดีน		
										ที่ได้มาตรฐาน		

๒. บัญชีโครงการพัฒนาท้องถิ่น

แบบ ผ.๐๒/๑

ที่นำมาจากแผนพัฒนาหมู่บ้านและแผนพัฒนาชุมชน

(พ.ศ. ๒๕๖๖ - ๒๕๗๐)

เทศบาลเมืองอ่างศิลา

ก. ยุทธศาสตร์จังหวัดชลบุรี ยุทธศาสตร์ ที่ ๕ พัฒนาคนและชุมชนให้สังคมมั่นคง มีคุณภาพและยั้งยืน ตามหลักปรัชญาของเศรษฐกิจพอเพียง

ข. ยุทธศาสตร์การพัฒนาขององค์กรปกครองส่วนท้องถิ่นในเขตจังหวัดชลบุรี ยุทธศาสตร์ที่ ๔

๔. ยุทธศาสตร์ด้านการพัฒนาสังคม

ที่	โครงการ	วัตถุประสงค์	เป้าหมาย ผลผลิตของโครงกา	งบประมาณ					ตัวชี้วัด (KPI)	ผลที่คาดว่าจะได้รับ	ที่มาของโครงการ	หน่วยงานรับผิดชอบหลัก
				๒๕๖๖ (บาท)	๒๕๖๗ (บาท)	๒๕๖๘ (บาท)	๒๕๖๙ (บาท)	๒๕๗๐ (บาท)				
๒๗	โครงการควบคุม	๑.เพื่อให้ชุมชนมีส่วน	- รณรงค์สร้างกระแส	๖,๐๐๐	๖,๐๐๐	๖,๐๐๐	๖,๐๐๐	๖,๐๐๐	- ประชาชน	๑. ชุมชนมีส่วน	แผนชุมชน	สธ.
	การขาดสารไอโอดีน	ร่วมในการดูแลสุขภาพ	การบริโภคเกลือเสริม	งบเงินอุดหนุน	งบเงินอุดหนุน	งบเงินอุดหนุน	งบเงินอุดหนุน	งบเงินอุดหนุน	ได้รับการ	ร่วมในการดูแล	ในเขตเทศ	
	ชุมชน บ้านการุณย์	สร้างความเข้มแข็ง	ไอโอดีน ป้องกันโรค						สนับสนุน	สุขภาพสร้าง	บาลเมือง	
	ม.๕ ต.ห้วยกะปิ	ในชุมชน พัฒนา	ขาดสารไอโอดีนเพิ่ม						เกลือเสริม	ความแข็งแรงใน	อ่างศิลา	
		ชุมชนให้เป็นหมู่บ้าน	ไอคิวให้ประชาชน						ไอโอดีน	ชุมชน พัฒนา	ประจำปี	
		ไอโอดีนทุกหมู่บ้าน	ในพื้นที่						และมีการใช้	ชุมชนเป็นหมู่	พ.ศ.๒๕๖๔	
		๒. เพื่อให้ประชาชน							เกลือเสริม	บ้านไอโอดีน	ฉบับเพิ่ม	
		บริโภคเกลือเสริม							ไอโอดีนที่ได้	๒.ประชาชน	เติมครั้ง	
		ไอโอดีนและอาหาร							มาตรฐาน	ได้รับสนับสนุน	ที่ ๑/๒๕๖๔	
		เสริมไอโอดีนทุก								เกลือเสริมไอโอดีน	หน้าที่ ๗๕	
		ครัวเรือน								และมีการใช้เกลือ	ลำดับที่ ๗	
										เสริมไอโอดีน		
										ที่ได้มาตรฐาน		

๒. บัญชีโครงการพัฒนาท้องถิ่น

แบบ ผ.๐๒/๑

รายละเอียดโครงการพัฒนา
ที่นำมาจากแผนพัฒนาหมู่บ้านและแผนพัฒนาชุมชน
(พ.ศ. ๒๕๖๖ - ๒๕๗๐)
เทศบาลเมืองอ่างศิลา

ก. ยุทธศาสตร์จังหวัดชลบุรี ยุทธศาสตร์ ที่ ๕ พัฒนาคนและชุมชนให้สังคมมั่นคง มีคุณภาพและยั้งยืน ตามหลักปรัชญาของเศรษฐกิจพอเพียง

ข. ยุทธศาสตร์การพัฒนาขององค์กรปกครองส่วนท้องถิ่นในเขตจังหวัดชลบุรี ยุทธศาสตร์ที่ ๔

๔. ยุทธศาสตร์ด้านการพัฒนาสังคม

ที่	โครงการ	วัตถุประสงค์	เป้าหมาย ผลผลิตของโครงกา	งบประมาณ					ตัวชี้วัด (KPI)	ผลที่คาดว่าจะได้รับ	ที่มาของโครงการ	หน่วยงานรับผิดชอบหลัก
				๒๕๖๖ (บาท)	๒๕๖๗ (บาท)	๒๕๖๘ (บาท)	๒๕๖๙ (บาท)	๒๕๗๐ (บาท)				
๒๘	โครงการส่งเสริม	๑.เพื่อให้ชุมชนมีส่วน	- รณรงค์สร้างกระแส	๖,๐๐๐	๖,๐๐๐	๖,๐๐๐	๖,๐๐๐	๖,๐๐๐	- ประชาชน	๑. ชุมชนมีส่วน	แผนชุมชน	สธ.
	และป้องกัน	ร่วมในการดูแลสุขภาพ	การบริโภคเกลือเสริม	งบเงินอุดหนุน	งบเงินอุดหนุน	งบเงินอุดหนุน	งบเงินอุดหนุน	งบเงินอุดหนุน	ได้รับการ	ร่วมในการดูแล	ในเขตเทศ	
	โรคขาด	สร้างความเข้มแข็ง	ไอโอดีน ป้องกันโรค						สนับสนุน	สุขภาพสร้าง	บาลเมือง	
	สารไอโอดีน	ในชุมชน พัฒนา	ขาดสารไอโอดีนเพิ่ม						เกลือเสริม	ความแข็งแรงใน	อ่างศิลา	
	เพิ่มไอคิว	ชุมชนให้เป็นหมู่บ้าน	ไอคิวให้ประชาชน						ไอโอดีน	ชุมชน พัฒนา	ประจำปี	
	ชุมชนบ้าน	ไอโอดีนทุกหมู่บ้าน	ในพื้นที่						และมีการใช้	ชุมชนเป็นหมู่	พ.ศ.๒๕๖๔	
	หนองเพชร	๒. เพื่อให้ประชาชน							เกลือเสริม	บ้านไอโอดีน	ฉบับเพิ่ม	
		บริโภคเกลือเสริม							ไอโอดีนที่ได้	๒.ประชาชน	เติมครั้ง	
		ไอโอดีนและอาหาร							มาตรฐาน	ได้รับสนับสนุน	ที่ ๑/๒๕๖๔	
		เสริมไอโอดีนทุก								เกลือเสริมไอโอดีน	หน้าที่ ๗๕	
		ครัวเรือน								และมีการใช้เกลือ	ลำดับที่ ๗	
										เสริมไอโอดีน		
										ที่ได้มาตรฐาน		

๒. บัญชีโครงการพัฒนาท้องถิ่น

แบบ ผ.๐๒/๑

รายละเอียดโครงการพัฒนา
ที่นำมาจากแผนพัฒนาหมู่บ้านและแผนพัฒนาชุมชน
(พ.ศ. ๒๕๖๖ - ๒๕๗๐)
เทศบาลเมืองอ่างศิลา

ก. ยุทธศาสตร์จังหวัดชลบุรี ยุทธศาสตร์ ที่ ๕ พัฒนาคนและชุมชนให้สังคมมั่นคง มีคุณภาพและยั้งยืน ตามหลักปรัชญาของเศรษฐกิจพอเพียง

ข. ยุทธศาสตร์การพัฒนาขององค์กรปกครองส่วนท้องถิ่นในเขตจังหวัดชลบุรี ยุทธศาสตร์ที่ ๔

๔. ยุทธศาสตร์ด้านการพัฒนาสังคม

ที่	โครงการ	วัตถุประสงค์	เป้าหมาย ผลผลิตของโครงกา	งบประมาณ					ตัวชี้วัด (KPI)	ผลที่คาดว่าจะได้รับ	ที่มาของโครงการ	หน่วยงานรับผิดชอบหลัก
				๒๕๖๖ (บาท)	๒๕๖๗ (บาท)	๒๕๖๘ (บาท)	๒๕๖๙ (บาท)	๒๕๗๐ (บาท)				
๒๙	โครงการส่งเสริม	๑.เพื่อให้ชุมชนมีส่วน	- รณรงค์สร้างกระแส	๖,๐๐๐	๖,๐๐๐	๖,๐๐๐	๖,๐๐๐	๖,๐๐๐	- ประชาชน	๑. ชุมชนมีส่วน	แผนชุมชน	สธ.
	และป้องกัน	ร่วมในการดูแลสุขภาพ	การบริโภคเกลือเสริม	งบเงินอุดหนุน	งบเงินอุดหนุน	งบเงินอุดหนุน	งบเงินอุดหนุน	งบเงินอุดหนุน	ได้รับการ	ร่วมในการดูแล	ในเขตเทศ	
	โรคขาด	สร้างความเข้มแข็ง	ไอโอดีน ป้องกันโรค						สนับสนุน	สุขภาพสร้าง	บาลเมือง	
	สารไอโอดีน	ในชุมชน พัฒนา	ขาดสารไอโอดีนเพิ่ม						เกลือเสริม	ความแข็งแรงใน	อ่างศิลา	
	เพิ่มไอคิว	ชุมชนให้เป็นหมู่บ้าน	ไอคิวให้ประชาชน						ไอโอดีน	ชุมชน พัฒนา	ประจำปี	
	ชุมชนบ้าน	ไอโอดีนทุกหมู่บ้าน	ในพื้นที่						และมีการใช้	ชุมชนเป็นหมู่	พ.ศ.๒๕๖๔	
	สวนมะม่วง	๒. เพื่อให้ประชาชน							เกลือเสริม	บ้านไอโอดีน	ฉบับเพิ่ม	
		บริโภคเกลือเสริม							ไอโอดีนที่ได้	๒.ประชาชน	เติมครั้ง	
		ไอโอดีนและอาหาร							มาตรฐาน	ได้รับสนับสนุน	ที่ ๑/๒๕๖๔	
		เสริมไอโอดีนทุก								เกลือเสริมไอโอดีน	หน้าที่ ๗๕	
		ครัวเรือน								และมีการใช้เกลือ	ลำดับที่ ๗	
										เสริมไอโอดีน		
										ที่ได้มาตรฐาน		

๒. บัญชีโครงการพัฒนาท้องถิ่น

แบบ ผ.๐๒/๑

รายละเอียดโครงการพัฒนา
ที่นำมาจากแผนพัฒนาหมู่บ้านและแผนพัฒนาชุมชน
(พ.ศ. ๒๕๖๖ - ๒๕๗๐)
เทศบาลเมืองอ่างศิลา

ก. ยุทธศาสตร์จังหวัดชลบุรี ยุทธศาสตร์ ที่ ๕ พัฒนาคนและชุมชนให้สังคมมั่นคง มีคุณภาพและยั่งยืน ตามหลักปรัชญาของเศรษฐกิจพอเพียง

ข. ยุทธศาสตร์การพัฒนาขององค์กรปกครองส่วนท้องถิ่นในเขตจังหวัดชลบุรี ยุทธศาสตร์ที่ ๔

๔. ยุทธศาสตร์ด้านการพัฒนาสังคม

ที่	โครงการ	วัตถุประสงค์	เป้าหมาย ผลผลิตของโครงกา	งบประมาณ					ตัวชี้วัด (KPI)	ผลที่คาดว่าจะได้รับ	ที่มาของโครงการ	หน่วยงานรับผิดชอบหลัก
				๒๕๖๖ (บาท)	๒๕๖๗ (บาท)	๒๕๖๘ (บาท)	๒๕๖๙ (บาท)	๒๕๗๐ (บาท)				
๓๐	โครงการส่งเสริม	๑.เพื่อให้ชุมชนมีส่วน	- รณรงค์สร้างกระแส	๖,๐๐๐	๖,๐๐๐	๖,๐๐๐	๖,๐๐๐	๖,๐๐๐	- ประชาชน	๑. ชุมชนมีส่วน	แผนชุมชน	สธ.
	และป้องกัน	ร่วมในการดูแลสุขภาพ	การบริโภคเกลือเสริม	งบเงินอุดหนุน	งบเงินอุดหนุน	งบเงินอุดหนุน	งบเงินอุดหนุน	งบเงินอุดหนุน	ได้รับการ	ร่วมในการดูแล	ในเขตเทศ	
	โรคขาด	สร้างความเข้มแข็ง	ไอโอดีน ป้องกันโรค						สนับสนุน	สุขภาพสร้าง	บาลเมือง	
	สารไอโอดีน	ในชุมชน พัฒนา	ขาดสารไอโอดีนเพิ่ม						เกลือเสริม	ความแข็งแรงใน	อ่างศิลา	
	เพิ่มไอคิว	ชุมชนให้เป็นหมู่บ้าน	ไอคิวให้ประชาชน						ไอโอดีน	ชุมชน พัฒนา	ประจำปี	
	ชุมชนบ้านปีกเล็ก	ไอโอดีนทุกหมู่บ้าน	ในพื้นที่						และมีการใช้	ชุมชนเป็นหมู่	พ.ศ.๒๕๖๔	
		๒. เพื่อให้ประชาชน							เกลือเสริม	บ้านไอโอดีน	ฉบับเพิ่ม	
		บริโภคเกลือเสริม							ไอโอดีนที่ได้	๒.ประชาชน	เติมครั้ง	
		ไอโอดีนและอาหาร							มาตรฐาน	ได้รับสนับสนุน	ที่ ๑/๒๕๖๔	
		เสริมไอโอดีนทุก								เกลือเสริมไอโอดีน	หน้าที่ ๗๕	
		ครัวเรือน								และมีการใช้เกลือ	ลำดับที่ ๗	
										เสริมไอโอดีน		
										ที่ได้มาตรฐาน		

๒. บัญชีโครงการพัฒนาท้องถิ่น

แบบ ผ.๐๒/๑

รายละเอียดโครงการพัฒนา

ที่นำมาจากแผนพัฒนาหมู่บ้านและแผนพัฒนาชุมชน

(พ.ศ. ๒๕๖๖ - ๒๕๗๐)

เทศบาลเมืองอ่างศิลา

ก. ยุทธศาสตร์จังหวัดชลบุรี ยุทธศาสตร์ ที่ ๕ พัฒนาคนและชุมชนให้สังคมมั่นคง มีคุณภาพและยั้งยืน ตามหลักปรัชญาของเศรษฐกิจพอเพียง

ข. ยุทธศาสตร์การพัฒนาขององค์กรปกครองส่วนท้องถิ่นในเขตจังหวัดชลบุรี ยุทธศาสตร์ที่ ๔

๔. ยุทธศาสตร์ด้านการพัฒนาสังคม

ที่	โครงการ	วัตถุประสงค์	เป้าหมาย	งบประมาณ					ตัวชี้วัด (KPI)	ผลที่คาดว่าจะได้รับ	ที่มาของโครงการ	หน่วยงานรับผิดชอบหลัก
			ผลผลิตของโครงกา	๒๕๖๖ (บาท)	๒๕๖๗ (บาท)	๒๕๖๘ (บาท)	๒๕๖๙ (บาท)	๒๕๗๐ (บาท)				
๓๑	โครงการส่งเสริม	๑.เพื่อให้ชุมชนมีส่วน	- รณรงค์สร้างกระแส	๖,๐๐๐	๖,๐๐๐	๖,๐๐๐	๖,๐๐๐	๖,๐๐๐	- ประชาชน	๑. ชุมชนมีส่วน	แผนชุมชน	สธ.
	และป้องกัน	ร่วมในการดูแลสุขภาพ	การบริโภคเกลือเสริม	งบเงินอุดหนุน	งบเงินอุดหนุน	งบเงินอุดหนุน	งบเงินอุดหนุน	งบเงินอุดหนุน	ได้รับการ	ร่วมในการดูแล	ในเขตเทศ	
	โรคขาด	สร้างความเข้มแข็ง	ไอโอดีน ป้องกันโรค						สนับสนุน	สุขภาพสร้าง	บาลเมือง	
	สารไอโอดีน	ในชุมชน พัฒนา	ขาดสารไอโอดีนเพิ่ม						เกลือเสริม	ความแข็งแรงใน	อ่างศิลา	
	เพิ่มไอคิว	ชุมชนให้เป็นหมู่บ้าน	ไอคิวให้ประชาชน						ไอโอดีน	ชุมชน พัฒนา	ประจำปี	
	ชุมชนบ้าน	ไอโอดีนทุกหมู่บ้าน	ในพื้นที่						และมีการใช้	ชุมชนเป็นหมู่	พ.ศ.๒๕๖๔	
	หนองยีพร้า	๒. เพื่อให้ประชาชน							เกลือเสริม	บ้านไอโอดีน	ฉบับเพิ่ม	
		บริโภคเกลือเสริม							ไอโอดีนที่ได้	๒.ประชาชน	เติมครั้ง	
		ไอโอดีนและอาหาร							มาตรฐาน	ได้รับสนับสนุน	ที่ ๑/๒๕๖๔	
		เสริมไอโอดีนทุก								เกลือเสริมไอโอดีน	หน้าที่ ๗๕	
		ครัวเรือน								และมีการใช้เกลือ	ลำดับที่ ๗	
										เสริมไอโอดีน		
										ที่ได้มาตรฐาน		

๒. บัญชีโครงการพัฒนาท้องถิ่น

แบบ ผ.๐๒/๑

รายละเอียดโครงการพัฒนา

ที่นำมาจากแผนพัฒนาหมู่บ้านและแผนพัฒนาชุมชน

(พ.ศ. ๒๕๖๖ - ๒๕๗๐)

เทศบาลเมืองอ่างศิลา

ก. ยุทธศาสตร์จังหวัดชลบุรี ยุทธศาสตร์ ที่ ๕ พัฒนาคนและชุมชนให้สังคมมั่นคง มีคุณภาพและยั้งยืน ตามหลักปรัชญาของเศรษฐกิจพอเพียง

ข. ยุทธศาสตร์การพัฒนาขององค์กรปกครองส่วนท้องถิ่นในเขตจังหวัดชลบุรี ยุทธศาสตร์ที่ ๔

๔. ยุทธศาสตร์ด้านการพัฒนาสังคม

ที่	โครงการ	วัตถุประสงค์	เป้าหมาย	งบประมาณ					ตัวชี้วัด (KPI)	ผลที่คาดว่าจะได้รับ	ที่มาของโครงการ	หน่วยงานรับผิดชอบหลัก
			ผลผลิตของโครงกา	๒๕๖๖ (บาท)	๒๕๖๗ (บาท)	๒๕๖๘ (บาท)	๒๕๖๙ (บาท)	๒๕๗๐ (บาท)				
๓๒	โครงการส่งเสริม	๑.เพื่อให้ชุมชนมีส่วน	- รณรงค์สร้างกระแส	๖,๐๐๐	๖,๐๐๐	๖,๐๐๐	๖,๐๐๐	๖,๐๐๐	- ประชาชน	๑. ชุมชนมีส่วน	แผนชุมชน	สธ.
	และป้องกัน	ร่วมในการดูแลสุขภาพ	การบริโภคเกลือเสริม	งบเงินอุดหนุน	งบเงินอุดหนุน	งบเงินอุดหนุน	งบเงินอุดหนุน	งบเงินอุดหนุน	ได้รับการ	ร่วมในการดูแล	ในเขตเทศ	
	โรคขาด	สร้างความเข้มแข็ง	ไอโอดีน ป้องกันโรค						สนับสนุน	สุขภาพสร้าง	บาลเมือง	
	สารไอโอดีน	ในชุมชน พัฒนา	ขาดสารไอโอดีนเพิ่ม						เกลือเสริม	ความแข็งแรงใน	อ่างศิลา	
	เพิ่มไอคิว	ชุมชนให้เป็นหมู่บ้าน	ไอคิวให้ประชาชน						ไอโอดีน	ชุมชน พัฒนา	ประจำปี	
	ชุมชนบ้าน	ไอโอดีนทุกหมู่บ้าน	ในพื้นที่						และมีการใช้	ชุมชนเป็นหมู่	พ.ศ.๒๕๖๔	
	สวนหมาก	๒. เพื่อให้ประชาชน							เกลือเสริม	บ้านไอโอดีน	ฉบับเพิ่ม	
		บริโภคเกลือเสริม							ไอโอดีนที่ได้	๒.ประชาชน	เติมครั้ง	
		ไอโอดีนและอาหาร							มาตรฐาน	ได้รับสนับสนุน	ที่ ๑/๒๕๖๔	
		เสริมไอโอดีนทุก								เกลือเสริมไอโอดีน	หน้าที่ ๗๕	
		ครัวเรือน								และมีการใช้เกลือ	ลำดับที่ ๗	
										เสริมไอโอดีน		
										ที่ได้มาตรฐาน		

๒. บัญชีโครงการพัฒนาท้องถิ่น

แบบ ผ.๐๒/๑

รายละเอียดโครงการพัฒนา

ที่นำมาจากแผนพัฒนาหมู่บ้านและแผนพัฒนาชุมชน

(พ.ศ. ๒๕๖๖ - ๒๕๗๐)

เทศบาลเมืองอ่างศิลา

ก. ยุทธศาสตร์จังหวัดชลบุรี ยุทธศาสตร์ ที่ ๕ พัฒนาคนและชุมชนให้สังคมมั่นคง มีคุณภาพและยั้งยืน ตามหลักปรัชญาของเศรษฐกิจพอเพียง

ข. ยุทธศาสตร์การพัฒนาขององค์กรปกครองส่วนท้องถิ่นในเขตจังหวัดชลบุรี ยุทธศาสตร์ที่ ๔

๔. ยุทธศาสตร์ด้านการพัฒนาสังคม

ที่	โครงการ	วัตถุประสงค์	เป้าหมาย	งบประมาณ					ตัวชี้วัด (KPI)	ผลที่คาดว่าจะได้รับ	ที่มาของโครงการ	หน่วยงานรับผิดชอบหลัก
			ผลผลิตของโครงกา	๒๕๖๖ (บาท)	๒๕๖๗ (บาท)	๒๕๖๘ (บาท)	๒๕๖๙ (บาท)	๒๕๗๐ (บาท)				
๓๓	โครงการส่งเสริม	๑.เพื่อให้ชุมชนมีส่วน	- รณรงค์สร้างกระแส	๖,๐๐๐	๖,๐๐๐	๖,๐๐๐	๖,๐๐๐	๖,๐๐๐	- ประชาชน	๑. ชุมชนมีส่วน	แผนชุมชน	สธ.
	และป้องกัน	ร่วมในการดูแลสุขภาพ	การบริโภคเกลือเสริม	งบเงินอุดหนุน	งบเงินอุดหนุน	งบเงินอุดหนุน	งบเงินอุดหนุน	งบเงินอุดหนุน	ได้รับการ	ร่วมในการดูแล	ในเขตเทศ	
	โรคขาด	สร้างความเข้มแข็ง	ไอโอดีน ป้องกันโรค						สนับสนุน	สุขภาพสร้าง	บาลเมือง	
	สารไอโอดีน	ในชุมชน พัฒนา	ขาดสารไอโอดีนเพิ่ม						เกลือเสริม	ความแข็งแรงใน	อ่างศิลา	
	เพิ่มไอคิว	ชุมชนให้เป็นหมู่บ้าน	ไอคิวให้ประชาชน						ไอโอดีน	ชุมชน พัฒนา	ประจำปี	
	ชุมชนบ้าน	ไอโอดีนทุกหมู่บ้าน	ในพื้นที่						และมีการใช้	ชุมชนเป็นหมู่	พ.ศ.๒๕๖๔	
	มาบหม้อ	๒. เพื่อให้ประชาชน							เกลือเสริม	บ้านไอโอดีน	ฉบับเพิ่ม	
		บริโภคเกลือเสริม							ไอโอดีนที่ได้	๒.ประชาชน	เติมครั้ง	
		ไอโอดีนและอาหาร							มาตรฐาน	ได้รับสนับสนุน	ที่ ๑/๒๕๖๔	
		เสริมไอโอดีนทุก								เกลือเสริมไอโอดีน	หน้าที่ ๗๕	
		ครัวเรือน								และมีการใช้เกลือ	ลำดับที่ ๗	
										เสริมไอโอดีน		
										ที่ได้มาตรฐาน		

๒. บัญชีโครงการพัฒนาท้องถิ่น

แบบ ผ.๐๒/๑

รายละเอียดโครงการพัฒนา

ที่นำมาจากแผนพัฒนาหมู่บ้านและแผนพัฒนาชุมชน

(พ.ศ. ๒๕๖๖ - ๒๕๗๐)

เทศบาลเมืองอ่างศิลา

ก. ยุทธศาสตร์จังหวัดชลบุรี ยุทธศาสตร์ ที่ ๕ พัฒนาคนและชุมชนให้สังคมมั่นคง มีคุณภาพและยั้งยืน ตามหลักปรัชญาของเศรษฐกิจพอเพียง

ข. ยุทธศาสตร์การพัฒนาขององค์กรปกครองส่วนท้องถิ่นในเขตจังหวัดชลบุรี ยุทธศาสตร์ที่ ๔

๔. ยุทธศาสตร์ด้านการพัฒนาสังคม

ที่	โครงการ	วัตถุประสงค์	เป้าหมาย ผลผลิตของโครงกา	งบประมาณ					ตัวชี้วัด (KPI)	ผลที่คาดว่าจะได้รับ	ที่มาของโครงการ	หน่วยงานรับผิดชอบหลัก
				๒๕๖๖ (บาท)	๒๕๖๗ (บาท)	๒๕๖๘ (บาท)	๒๕๖๙ (บาท)	๒๕๗๐ (บาท)				
๓๔	โครงการป้องกัน	๑.เพื่อให้ประชาชน	ประชาชนในพื้นที่	๗,๐๐๐	๗,๐๐๐	๗,๐๐๐	๗,๐๐๐	๗,๐๐๐	ร้อยละ ๘๐	๑.ประชาชน	แผนชุมชน	สธ.
	โรคไข้เลือดออก	มีความรู้ความเข้าใจ	ชุมชนบ้านไร่ถั่ว	งบเงินอุดหนุน	งบเงินอุดหนุน	งบเงินอุดหนุน	งบเงินอุดหนุน	งบเงินอุดหนุน	ลดอัตรา	มีความรู้ในการ	ในเขตเทศ	
	(ชุมชนบ้านไร่ถั่ว)	ในการป้องกันโรค	หมู่ ๓ ต.เสม็ด						การโรคติด	ควบคุมป้องกัน	บาลเมือง	
		ไข้เลือดออก							ต่อจาก	โรคไข้เลือดออก	อ่างศิลา	
		๒.เพื่อให้ชุมชนมีส่วน							สัตว์สู่คน	๒.ชุมชนมีส่วน	ประจำปี	
		ร่วมในการแก้ไขปัญหา								ร่วมในการแก้ไข	พ.ศ.๒๕๖๔	
		เพื่อลดการระบาดของ								ปัญหาการป้อง	ฉบับเพิ่ม	
		โรคไข้เลือดออก								กัน การแพร่	เติมครั้ง	
										ระบาดของ	ที่ ๑/๒๕๖๔	
										โรคไข้เลือดออก	หน้าที่ ๗๖	
											ลำดับที่ ๘	

๒. บัญชีโครงการพัฒนาท้องถิ่น

แบบ ผ.๐๒/๑

รายละเอียดโครงการพัฒนา

ที่นำมาจากแผนพัฒนาหมู่บ้านและแผนพัฒนาชุมชน

(พ.ศ. ๒๕๖๖ - ๒๕๗๐)

เทศบาลเมืองอ่างศิลา

ก. ยุทธศาสตร์จังหวัดชลบุรี ยุทธศาสตร์ ที่ ๕ พัฒนาคนและชุมชนให้สังคมมั่นคง มีคุณภาพและยั่งยืน ตามหลักปรัชญาของเศรษฐกิจพอเพียง

ข. ยุทธศาสตร์การพัฒนาขององค์กรปกครองส่วนท้องถิ่นในเขตจังหวัดชลบุรี ยุทธศาสตร์ที่ ๔

๔. ยุทธศาสตร์ด้านการพัฒนาสังคม

ที่	โครงการ	วัตถุประสงค์	เป้าหมาย	งบประมาณ					ตัวชี้วัด (KPI)	ผลที่คาดว่าจะได้รับ	ที่มาของโครงการ	หน่วยงานรับผิดชอบหลัก
			ผลผลิตของโครงกา	๒๕๖๖ (บาท)	๒๕๖๗ (บาท)	๒๕๖๘ (บาท)	๒๕๖๙ (บาท)	๒๕๗๐ (บาท)				
๓๕	โครงการป้องกัน	๑.เพื่อให้ประชาชน	ประชาชนในพื้นที่	๗,๐๐๐	๗,๐๐๐	๗,๐๐๐	๗,๐๐๐	๗,๐๐๐	ร้อยละ ๘๐	๑.ประชาชน	แผนชุมชน	สธ.
	โรคไข้เลือดออก	มีความรู้ความเข้าใจ	ชุมชนบ้านเสม็ดใน	งบเงินอุดหนุน	งบเงินอุดหนุน	งบเงินอุดหนุน	งบเงินอุดหนุน	งบเงินอุดหนุน	ลดอัตรา	มีความรู้ในการ	ในเขตเทศ	
	ประจำปี ๒๕๖๕	ในการป้องกันโรค	หมู่ ๔ ต.เสม็ด						การโรคติด	ควบคุมป้องกัน	บาลเมือง	
	(ชุมชนบ้านเสม็ดใน)	ไข้เลือดออก							ต่อจาก	โรคไข้เลือดออก	อ่างศิลา	
		๒.เพื่อให้ชุมชนมีส่วน							สัตว์สู่คน	๒.ชุมชนมีส่วน	ประจำปี	
		ร่วมในการแก้ไขปัญหา								ร่วมในการแก้ไข	พ.ศ.๒๕๖๔	
		เพื่อลดการระบาดของ								ปัญหาการป้อง	ฉบับเพิ่ม	
		โรคไข้เลือดออก								กัน การแพร่	เติมครั้ง	
										ระบาดของ	ที่ ๑/๒๕๖๔	
										โรคไข้เลือดออก	หน้าที่ ๗๖	
											ลำดับที่ ๘	

๒. บัญชีโครงการพัฒนาท้องถิ่น

แบบ ผ.๐๒/๑

รายละเอียดโครงการพัฒนา

ที่นำมาจากแผนพัฒนาหมู่บ้านและแผนพัฒนาชุมชน

(พ.ศ. ๒๕๖๖ - ๒๕๗๐)

เทศบาลเมืองอ่างศิลา

ก. ยุทธศาสตร์จังหวัดชลบุรี ยุทธศาสตร์ ที่ ๕ พัฒนาคนและชุมชนให้สังคมมั่นคง มีคุณภาพและยั้งยืน ตามหลักปรัชญาของเศรษฐกิจพอเพียง

ข. ยุทธศาสตร์การพัฒนาขององค์กรปกครองส่วนท้องถิ่นในเขตจังหวัดชลบุรี ยุทธศาสตร์ที่ ๔

๔. ยุทธศาสตร์ด้านการพัฒนาสังคม

ที่	โครงการ	วัตถุประสงค์	เป้าหมาย ผลผลิตของโครงกา	งบประมาณ					ตัวชี้วัด (KPI)	ผลที่คาดว่าจะได้รับ	ที่มาของโครงการ	หน่วยงานรับผิดชอบหลัก
				๒๕๖๖ (บาท)	๒๕๖๗ (บาท)	๒๕๖๘ (บาท)	๒๕๖๙ (บาท)	๒๕๗๐ (บาท)				
๓๖	โครงการป้องกัน	๑.เพื่อให้ประชาชน	ประชาชนในพื้นที่	๗,๐๐๐	๗,๐๐๐	๗,๐๐๐	๗,๐๐๐	๗,๐๐๐	ร้อยละ ๘๐	๑.ประชาชน	แผนชุมชน	สธ.
	โรคไข้เลือดออก	มีความรู้ความเข้าใจ	ชุมชนบ้านหัวโพรง	งบเงินอุดหนุน	งบเงินอุดหนุน	งบเงินอุดหนุน	งบเงินอุดหนุน	งบเงินอุดหนุน	ลดอัตรา	มีความรู้ในการ	ในเขตเทศ	
	ประจำปี ๒๕๖๕	ในการป้องกันโรค	หมู่ ๕ ต.เสม็ด						การโรคติด	ควบคุมป้องกัน	บาลเมือง	
	(ชุมชนบ้านหัวโพรง)	ไข้เลือดออก							ต่อจาก	โรคไข้เลือดออก	อ่างศิลา	
		๒.เพื่อให้ชุมชนมีส่วน							สัตว์สู่คน	๒.ชุมชนมีส่วน	ประจำปี	
		ร่วมในการแก้ไขปัญหา								ร่วมในการแก้ไข	พ.ศ.๒๕๖๔	
		เพื่อลดการระบาดของ								ปัญหาการป้อง	ฉบับเพิ่ม	
		โรคไข้เลือดออก								กัน การแพร่	เติมครั้ง	
										ระบาดของ	ที่ ๑/๒๕๖๔	
										โรคไข้เลือดออก	หน้าที่ ๗๖	
											ลำดับที่ ๘	

๒. บัญชีโครงการพัฒนาท้องถิ่น

แบบ ผ.๐๒/๑

รายละเอียดโครงการพัฒนา

ที่นำมาจากแผนพัฒนาหมู่บ้านและแผนพัฒนาชุมชน

(พ.ศ. ๒๕๖๖ - ๒๕๗๐)

เทศบาลเมืองอ่างศิลา

ก. ยุทธศาสตร์จังหวัดชลบุรี ยุทธศาสตร์ ที่ ๕ พัฒนาคนและชุมชนให้สังคมมั่นคง มีคุณภาพและยั้งยืน ตามหลักปรัชญาของเศรษฐกิจพอเพียง

ข. ยุทธศาสตร์การพัฒนาขององค์กรปกครองส่วนท้องถิ่นในเขตจังหวัดชลบุรี ยุทธศาสตร์ที่ ๔

๔. ยุทธศาสตร์ด้านการพัฒนาสังคม

ที่	โครงการ	วัตถุประสงค์	เป้าหมาย ผลผลิตของโครงกา	งบประมาณ					ตัวชี้วัด (KPI)	ผลที่คาดว่าจะได้รับ	ที่มาของโครงการ	หน่วยงานรับผิดชอบหลัก
				๒๕๖๖ (บาท)	๒๕๖๗ (บาท)	๒๕๖๘ (บาท)	๒๕๖๙ (บาท)	๒๕๗๐ (บาท)				
๓๗	โครงการป้องกัน	๑.เพื่อให้ประชาชน	ประชาชนในพื้นที่	๗,๐๐๐	๗,๐๐๐	๗,๐๐๐	๗,๐๐๐	๗,๐๐๐	ร้อยละ ๘๐	๑.ประชาชน	แผนชุมชน	สธ.
	โรคไข้เลือดออก	มีความรู้ความเข้าใจ	ชุมชนบ้านเสม็ด	งบเงินอุดหนุน	งบเงินอุดหนุน	งบเงินอุดหนุน	งบเงินอุดหนุน	งบเงินอุดหนุน	ลดอัตรา	มีความรู้ในการ	ในเขตเทศ	
	ประจำปี ๒๕๖๕	ในการป้องกันโรค	นอก หมู่ ๖						การโรคติด	ควบคุมป้องกัน	บาลเมือง	
	(ชุมชนบ้านเสม็ดนอก)	ไข้เลือดออก	ต.เสม็ด						ต่อจาก	โรคไข้เลือดออก	อ่างศิลา	
		๒.เพื่อให้ชุมชนมีส่วน							สัตว์สู่คน	๒.ชุมชนมีส่วน	ประจำปี	
		ร่วมในการแก้ไขปัญหา								ร่วมในการแก้ไข	พ.ศ.๒๕๖๔	
		เพื่อลดการระบาดของ								ปัญหาการป้อง	ฉบับเพิ่ม	
		โรคไข้เลือดออก								กัน การแพร่	เติมครั้ง	
										ระบาดของ	ที่ ๑/๒๕๖๔	
										โรคไข้เลือดออก	หน้าที่ ๗๖	
											ลำดับที่ ๘	

๒. บัญชีโครงการพัฒนาท้องถิ่น

แบบ ผ.๐๒/๑

รายละเอียดโครงการพัฒนา
ที่นำมาจากแผนพัฒนาหมู่บ้านและแผนพัฒนาชุมชน
(พ.ศ. ๒๕๖๖ - ๒๕๗๐)
เทศบาลเมืองอ่างศิลา

ก. ยุทธศาสตร์จังหวัดชลบุรี ยุทธศาสตร์ ที่ ๕ พัฒนาคนและชุมชนให้สังคมมั่นคง มีคุณภาพและยั้งยืน ตามหลักปรัชญาของเศรษฐกิจพอเพียง

ข. ยุทธศาสตร์การพัฒนาขององค์กรปกครองส่วนท้องถิ่นในเขตจังหวัดชลบุรี ยุทธศาสตร์ที่ ๔

๔. ยุทธศาสตร์ด้านการพัฒนาสังคม

ที่	โครงการ	วัตถุประสงค์	เป้าหมาย	งบประมาณ					ตัวชี้วัด (KPI)	ผลที่คาดว่าจะได้รับ	ที่มาของโครงการ	หน่วยงานรับผิดชอบหลัก
			ผลผลิตของโครงกา	๒๕๖๖ (บาท)	๒๕๖๗ (บาท)	๒๕๖๘ (บาท)	๒๕๖๙ (บาท)	๒๕๗๐ (บาท)				
๓๘	โครงการป้องกัน	๑.เพื่อให้ประชาชน	ประชาชนในพื้นที่	๗,๐๐๐	๗,๐๐๐	๗,๐๐๐	๗,๐๐๐	๗,๐๐๐	ร้อยละ ๘๐	๑.ประชาชน	แผนชุมชน	สธ.
	โรคไข้เลือดออก	มีความรู้ความเข้าใจ	ชุมชนบ้านเนิน	งบเงินอุดหนุน	งบเงินอุดหนุน	งบเงินอุดหนุน	งบเงินอุดหนุน	งบเงินอุดหนุน	ลดอัตรา	มีความรู้ในการ	ในเขตเทศ	
	ประจำปี ๒๕๖๕	ในการป้องกันโรค	มะกอก หมู่ ๗						การโรคติด	ควบคุมป้องกัน	บาลเมือง	
	(ชุมชนบ้านเนิน	ไข้เลือดออก	ต.เสม็ด						ต่อจาก	โรคไข้เลือดออก	อ่างศิลา	
	มะกอก)	๒.เพื่อให้ชุมชนมีส่วน							สัตว์สู่คน	๒.ชุมชนมีส่วน	ประจำปี	
		ร่วมในการแก้ไขปัญหา								ร่วมในการแก้ไข	พ.ศ.๒๕๖๔	
		เพื่อลดการระบาดของ								ปัญหาการป้อง	ฉบับเพิ่ม	
		โรคไข้เลือดออก								กัน การแพร่	เติมครั้ง	
										ระบาดของ	ที่ ๑/๒๕๖๔	
										โรคไข้เลือดออก	หน้าที่ ๗๖	
											ลำดับที่ ๘	

๒. บัญชีโครงการพัฒนาท้องถิ่น

แบบ ผ.๐๒/๑

รายละเอียดโครงการพัฒนา

ที่นำมาจากแผนพัฒนาหมู่บ้านและแผนพัฒนาชุมชน

(พ.ศ. ๒๕๖๖ - ๒๕๗๐)

เทศบาลเมืองอ่างศิลา

ก. ยุทธศาสตร์จังหวัดชลบุรี ยุทธศาสตร์ ที่ ๕ พัฒนาคนและชุมชนให้สังคมมั่นคง มีคุณภาพและยั้งยืน ตามหลักปรัชญาของเศรษฐกิจพอเพียง

ข. ยุทธศาสตร์การพัฒนาขององค์กรปกครองส่วนท้องถิ่นในเขตจังหวัดชลบุรี ยุทธศาสตร์ที่ ๔

๔. ยุทธศาสตร์ด้านการพัฒนาสังคม

ที่	โครงการ	วัตถุประสงค์	เป้าหมาย ผลผลิตของโครงกา	งบประมาณ					ตัวชี้วัด (KPI)	ผลที่คาดว่าจะได้รับ	ที่มาของโครงการ	หน่วยงานรับผิดชอบหลัก
				๒๕๖๖ (บาท)	๒๕๖๗ (บาท)	๒๕๖๘ (บาท)	๒๕๖๙ (บาท)	๒๕๗๐ (บาท)				
๓๙	โครงการป้องกัน	๑.เพื่อให้ประชาชน	ประชาชนในพื้นที่	๗,๐๐๐	๗,๐๐๐	๗,๐๐๐	๗,๐๐๐	๗,๐๐๐	ร้อยละ ๘๐	๑.ประชาชน	แผนชุมชน	สธ.
	โรคไข้เลือดออก	มีความรู้ความเข้าใจ	ชุมชนรักษ์เนิน	งบเงินอุดหนุน	งบเงินอุดหนุน	งบเงินอุดหนุน	งบเงินอุดหนุน	งบเงินอุดหนุน	ลดอัตรา	มีความรู้ในการ	ในเขตเทศ	
	ประจำปี ๒๕๖๕	ในการป้องกันโรค	มะกอก หมู่ ๘						การโรคติด	ควบคุมป้องกัน	บาลเมือง	
	(ชุมชนรักษ์เนิน	ไข้เลือดออก	ต.เสม็ด						ต่อจาก	โรคไข้เลือดออก	อ่างศิลา	
	มะกอก)	๒.เพื่อให้ชุมชนมีส่วน							สัตว์สู่คน	๒.ชุมชนมีส่วน	ประจำปี	
		ร่วมในการแก้ไขปัญหา								ร่วมในการแก้ไข	พ.ศ.๒๕๖๔	
		เพื่อลดการระบาดของ								ปัญหาการป้อง	ฉบับเพิ่ม	
		โรคไข้เลือดออก								กัน การแพร่	เติมครั้ง	
										ระบาดของ	ที่ ๑/๒๕๖๔	
										โรคไข้เลือดออก	หน้าที่ ๗๖	
											ลำดับที่ ๘	

๒. บัญชีโครงการพัฒนาท้องถิ่น

แบบ ผ.๐๒/๑

รายละเอียดโครงการพัฒนา

ที่นำมาจากแผนพัฒนาหมู่บ้านและแผนพัฒนาชุมชน

(พ.ศ. ๒๕๖๖ - ๒๕๗๐)

เทศบาลเมืองอ่างศิลา

ก. ยุทธศาสตร์จังหวัดชลบุรี ยุทธศาสตร์ ที่ ๕ พัฒนาคนและชุมชนให้สังคมมั่นคง มีคุณภาพและยั้งยืน ตามหลักปรัชญาของเศรษฐกิจพอเพียง

ข. ยุทธศาสตร์การพัฒนาขององค์กรปกครองส่วนท้องถิ่นในเขตจังหวัดชลบุรี ยุทธศาสตร์ที่ ๔

๔. ยุทธศาสตร์ด้านการพัฒนาสังคม

ที่	โครงการ	วัตถุประสงค์	เป้าหมาย ผลผลิตของโครงกา	งบประมาณ					ตัวชี้วัด (KPI)	ผลที่คาดว่าจะได้รับ	ที่มาของโครงการ	หน่วยงานรับผิดชอบหลัก
				๒๕๖๖ (บาท)	๒๕๖๗ (บาท)	๒๕๖๘ (บาท)	๒๕๖๙ (บาท)	๒๕๗๐ (บาท)				
๔๐	โครงการควบคุม	๑.เพื่อให้ประชาชน	ประชาชนในพื้นที่	๗,๐๐๐	๗,๐๐๐	๗,๐๐๐	๗,๐๐๐	๗,๐๐๐	ร้อยละ ๘๐	๑.ประชาชน	แผนชุมชน	สธ.
	โรคไข้เลือดออก	มีความรู้ความเข้าใจ	ชุมชนบ้านสวน	งบเงินอุดหนุน	งบเงินอุดหนุน	งบเงินอุดหนุน	งบเงินอุดหนุน	งบเงินอุดหนุน	ลดอัตรา	มีความรู้ในการ	ในเขตเทศ	
	ชุมชนบ้านสวน	ในการป้องกันโรค	มะม่วง หมู่ ๒						การโรคติด	ควบคุมป้องกัน	บาลเมือง	
	มะม่วง	ไข้เลือดออก	ต.บ้านปึก						ต่อจาก	โรคไข้เลือดออก	อ่างศิลา	
		๒.เพื่อให้ชุมชนมีส่วน							สัตว์สู่คน	๒.ชุมชนมีส่วน	ประจำปี	
		ร่วมในการแก้ไขปัญหา								ร่วมในการแก้ไข	พ.ศ.๒๕๖๔	
		เพื่อลดการระบาดของ								ปัญหาการป้อง	ฉบับเพิ่ม	
		โรคไข้เลือดออก								กัน การแพร่	เติมครั้ง	
										ระบาดของ	ที่ ๑/๒๕๖๔	
										โรคไข้เลือดออก	หน้าที่ ๗๖	
											ลำดับที่ ๘	

๒. บัญชีโครงการพัฒนาท้องถิ่น

แบบ ผ.๐๒/๑

รายละเอียดโครงการพัฒนา
ที่นำมาจากแผนพัฒนาหมู่บ้านและแผนพัฒนาชุมชน
(พ.ศ. ๒๕๖๖ - ๒๕๗๐)
เทศบาลเมืองอ่างศิลา

ก. ยุทธศาสตร์จังหวัดชลบุรี ยุทธศาสตร์ ที่ ๕ พัฒนาคนและชุมชนให้สังคมมั่นคง มีคุณภาพและยั้งยืน ตามหลักปรัชญาของเศรษฐกิจพอเพียง

ข. ยุทธศาสตร์การพัฒนาขององค์กรปกครองส่วนท้องถิ่นในเขตจังหวัดชลบุรี ยุทธศาสตร์ที่ ๔

๔. ยุทธศาสตร์ด้านการพัฒนาสังคม

ที่	โครงการ	วัตถุประสงค์	เป้าหมาย ผลผลิตของโครงกา	งบประมาณ					ตัวชี้วัด (KPI)	ผลที่คาดว่าจะได้รับ	ที่มาของโครงการ	หน่วยงานรับผิดชอบหลัก
				๒๕๖๖ (บาท)	๒๕๖๗ (บาท)	๒๕๖๘ (บาท)	๒๕๖๙ (บาท)	๒๕๗๐ (บาท)				
๔๑	โครงการควบคุม	๑.เพื่อให้ประชาชน	ประชาชนในพื้นที่	๗,๐๐๐	๗,๐๐๐	๗,๐๐๐	๗,๐๐๐	๗,๐๐๐	ร้อยละ ๘๐	๑.ประชาชน	แผนชุมชน	สธ.
	โรคไข้เลือดออก	มีความรู้ความเข้าใจ	ชุมชนบ้านปึกเล็ก	งบเงินอุดหนุน	งบเงินอุดหนุน	งบเงินอุดหนุน	งบเงินอุดหนุน	งบเงินอุดหนุน	ลดอัตรา	มีความรู้ในการ	ในเขตเทศ	
	ชุมชนบ้านปึกเล็ก	ในการป้องกันโรค	หมู่ ๓ ต.บ้านปึก						การโรคติด	ควบคุมป้องกัน	บาลเมือง	
		ไข้เลือดออก							ต่อจาก	โรคไข้เลือดออก	อ่างศิลา	
		๒.เพื่อให้ชุมชนมีส่วน							สัตว์สู่คน	๒.ชุมชนมีส่วน	ประจำปี	
		ร่วมในการแก้ไขปัญหา								ร่วมในการแก้ไข	พ.ศ.๒๕๖๔	
		เพื่อลดการระบาดของ								ปัญหาการป้อง	ฉบับเพิ่ม	
		โรคไข้เลือดออก								กัน การแพร่	เติมครั้ง	
										ระบาดของ	ที่ ๑/๒๕๖๔	
										โรคไข้เลือดออก	หน้าที่ ๗๖	
											ลำดับที่ ๘	

๒. บัญชีโครงการพัฒนาท้องถิ่น

แบบ ผ.๐๒/๑

รายละเอียดโครงการพัฒนา
ที่นำมาจากแผนพัฒนาหมู่บ้านและแผนพัฒนาชุมชน
(พ.ศ. ๒๕๖๖ - ๒๕๗๐)
เทศบาลเมืองอ่างศิลา

ก. ยุทธศาสตร์จังหวัดชลบุรี ยุทธศาสตร์ ที่ ๕ พัฒนาคนและชุมชนให้สังคมมั่นคง มีคุณภาพและยั้งยืน ตามหลักปรัชญาของเศรษฐกิจพอเพียง

ข. ยุทธศาสตร์การพัฒนาขององค์กรปกครองส่วนท้องถิ่นในเขตจังหวัดชลบุรี ยุทธศาสตร์ที่ ๔

๔. ยุทธศาสตร์ด้านการพัฒนาสังคม

ที่	โครงการ	วัตถุประสงค์	เป้าหมาย ผลผลิตของโครงกา	งบประมาณ					ตัวชี้วัด (KPI)	ผลที่คาดว่าจะได้รับ	ที่มาของโครงการ	หน่วยงานรับผิดชอบหลัก
				๒๕๖๖ (บาท)	๒๕๖๗ (บาท)	๒๕๖๘ (บาท)	๒๕๖๙ (บาท)	๒๕๗๐ (บาท)				
๔๒	โครงการควบคุม	๑.เพื่อให้ประชาชน	ประชาชนในพื้นที่	๗,๐๐๐	๗,๐๐๐	๗,๐๐๐	๗,๐๐๐	๗,๐๐๐	ร้อยละ ๘๐	๑.ประชาชน	แผนชุมชน	สธ.
	โรคไข้เลือดออก	มีความรู้ความเข้าใจ	ชุมชนบ้านหนอง	งบเงินอุดหนุน	งบเงินอุดหนุน	งบเงินอุดหนุน	งบเงินอุดหนุน	งบเงินอุดหนุน	ลดอัตรา	มีความรู้ในการ	ในเขตเทศ	
	ชุมชนบ้าน	ในการป้องกันโรค	ยีพร้า หมู่ ๔						การโรคติด	ควบคุมป้องกัน	บาลเมือง	
	หนองยี่พร้า	ไข้เลือดออก	ต.บ้านปึก						ต่อจาก	โรคไข้เลือดออก	อ่างศิลา	
		๒.เพื่อให้ชุมชนมีส่วน							สัตว์สู่คน	๒.ชุมชนมีส่วน	ประจำปี	
		ร่วมในการแก้ไขปัญหา								ร่วมในการแก้ไข	พ.ศ.๒๕๖๔	
		เพื่อลดการระบาดของ								ปัญหาการป้อง	ฉบับเพิ่ม	
		โรคไข้เลือดออก								กัน การแพร่	เติมครั้ง	
										ระบาดของ	ที่ ๑/๒๕๖๔	
										โรคไข้เลือดออก	หน้าที่ ๗๖	
											ลำดับที่ ๘	

๒. บัญชีโครงการพัฒนาท้องถิ่น

แบบ ผ.๐๒/๑

รายละเอียดโครงการพัฒนา

ที่นำมาจากแผนพัฒนาหมู่บ้านและแผนพัฒนาชุมชน

(พ.ศ. ๒๕๖๖ - ๒๕๗๐)

เทศบาลเมืองอ่างศิลา

ก. ยุทธศาสตร์จังหวัดชลบุรี ยุทธศาสตร์ ที่ ๕ พัฒนาคนและชุมชนให้สังคมมั่นคง มีคุณภาพและยั่งยืน ตามหลักปรัชญาของเศรษฐกิจพอเพียง

ข. ยุทธศาสตร์การพัฒนาขององค์กรปกครองส่วนท้องถิ่นในเขตจังหวัดชลบุรี ยุทธศาสตร์ที่ ๔

๔. ยุทธศาสตร์ด้านการพัฒนาสังคม

ที่	โครงการ	วัตถุประสงค์	เป้าหมาย ผลผลิตของโครงกา	งบประมาณ					ตัวชี้วัด (KPI)	ผลที่คาดว่าจะได้รับ	ที่มาของโครงการ	หน่วยงานรับผิดชอบหลัก
				๒๕๖๖ (บาท)	๒๕๖๗ (บาท)	๒๕๖๘ (บาท)	๒๕๖๙ (บาท)	๒๕๗๐ (บาท)				
๔๓	โครงการควบคุม	๑.เพื่อให้ประชาชน	ประชาชนในพื้นที่	๗,๐๐๐	๗,๐๐๐	๗,๐๐๐	๗,๐๐๐	๗,๐๐๐	ร้อยละ ๘๐	๑.ประชาชน	แผนชุมชน	สธ.
	โรคไข้เลือดออก	มีความรู้ความเข้าใจ	ชุมชนบ้านสวนหมาก	งบเงินอุดหนุน	งบเงินอุดหนุน	งบเงินอุดหนุน	งบเงินอุดหนุน	งบเงินอุดหนุน	ลดอัตรา	มีความรู้ในการ	ในเขตเทศ	
	ชุมชนบ้าน	ในการป้องกันโรค	หมู่ ๕ ต.บ้านปึก						การโรคติด	ควบคุมป้องกัน	บาลเมือง	
	สวนหมาก	ไข้เลือดออก							ต่อจาก	โรคไข้เลือดออก	อ่างศิลา	
		๒.เพื่อให้ชุมชนมีส่วน							สัตว์สู่คน	๒.ชุมชนมีส่วน	ประจำปี	
		ร่วมในการแก้ไขปัญหา								ร่วมในการแก้ไข	พ.ศ.๒๕๖๔	
		เพื่อลดการระบาดของ								ปัญหาการป้อง	ฉบับเพิ่ม	
		โรคไข้เลือดออก								กัน การแพร่	เติมครั้ง	
										ระบาดของ	ที่ ๑/๒๕๖๔	
										โรคไข้เลือดออก	หน้าที่ ๗๖	
											ลำดับที่ ๘	

๒. บัญชีโครงการพัฒนาท้องถิ่น

แบบ ผ.๐๒/๑

รายละเอียดโครงการพัฒนา
ที่นำมาจากแผนพัฒนาหมู่บ้านและแผนพัฒนาชุมชน
(พ.ศ. ๒๕๖๖ - ๒๕๗๐)
เทศบาลเมืองอ่างศิลา

ก. ยุทธศาสตร์จังหวัดชลบุรี ยุทธศาสตร์ ที่ ๕ พัฒนาคนและชุมชนให้สังคมมั่นคง มีคุณภาพและยั้งยืน ตามหลักปรัชญาของเศรษฐกิจพอเพียง

ข. ยุทธศาสตร์การพัฒนาขององค์กรปกครองส่วนท้องถิ่นในเขตจังหวัดชลบุรี ยุทธศาสตร์ที่ ๔

๔. ยุทธศาสตร์ด้านการพัฒนาสังคม

ที่	โครงการ	วัตถุประสงค์	เป้าหมาย ผลผลิตของโครงกา	งบประมาณ					ตัวชี้วัด (KPI)	ผลที่คาดว่าจะได้รับ	ที่มาของโครงการ	หน่วยงานรับผิดชอบหลัก
				๒๕๖๖ (บาท)	๒๕๖๗ (บาท)	๒๕๖๘ (บาท)	๒๕๖๙ (บาท)	๒๕๗๐ (บาท)				
๔๔	โครงการควบคุม	๑.เพื่อให้ประชาชน	ประชาชนในพื้นที่	๗,๐๐๐	๗,๐๐๐	๗,๐๐๐	๗,๐๐๐	๗,๐๐๐	ร้อยละ ๘๐	๑.ประชาชน	แผนชุมชน	สธ.
	โรคไข้เลือดออก	มีความรู้ความเข้าใจ	ชุมนบ้านหนองเพชร	งบเงินอุดหนุน	งบเงินอุดหนุน	งบเงินอุดหนุน	งบเงินอุดหนุน	งบเงินอุดหนุน	ลดอัตรา	มีความรู้ในการ	ในเขตเทศ	
	ชุมชนบ้าน	ในการป้องกันโรค	หมู่ ๖ ต.บ้านปึก						การโรคติด	ควบคุมป้องกัน	บาลเมือง	
	หนองเพชร	ไข้เลือดออก							ต่อจาก	โรคไข้เลือดออก	อ่างศิลา	
		๒.เพื่อให้ชุมชนมีส่วน							สัตว์สู่คน	๒.ชุมชนมีส่วน	ประจำปี	
		ร่วมในการแก้ไขปัญหา								ร่วมในการแก้ไข	พ.ศ.๒๕๖๔	
		เพื่อลดการระบาดของ								ปัญหาการป้อง	ฉบับเพิ่ม	
		โรคไข้เลือดออก								กัน การแพร่	เติมครั้ง	
										ระบาดของ	ที่ ๑/๒๕๖๔	
										โรคไข้เลือดออก	หน้าที่ ๗๖	
											ลำดับที่ ๘	

๒. บัญชีโครงการพัฒนาท้องถิ่น

แบบ ผ.๐๒/๑

รายละเอียดโครงการพัฒนา
ที่นำมาจากแผนพัฒนาหมู่บ้านและแผนพัฒนาชุมชน
(พ.ศ. ๒๕๖๖ - ๒๕๗๐)
เทศบาลเมืองอ่างศิลา

ก. ยุทธศาสตร์จังหวัดชลบุรี ยุทธศาสตร์ ที่ ๕ พัฒนาคนและชุมชนให้สังคมมั่นคง มีคุณภาพและยั้งยืน ตามหลักปรัชญาของเศรษฐกิจพอเพียง

ข. ยุทธศาสตร์การพัฒนาขององค์กรปกครองส่วนท้องถิ่นในเขตจังหวัดชลบุรี ยุทธศาสตร์ที่ ๔

๔. ยุทธศาสตร์ด้านการพัฒนาสังคม

ที่	โครงการ	วัตถุประสงค์	เป้าหมาย ผลผลิตของโครงกา	งบประมาณ					ตัวชี้วัด (KPI)	ผลที่คาดว่าจะได้รับ	ที่มาของโครงการ	หน่วยงานรับผิดชอบหลัก
				๒๕๖๖ (บาท)	๒๕๖๗ (บาท)	๒๕๖๘ (บาท)	๒๕๖๙ (บาท)	๒๕๗๐ (บาท)				
๔๕	โครงการควบคุม	๑.เพื่อให้ประชาชน	ประชาชนในพื้นที่	๗,๐๐๐	๗,๐๐๐	๗,๐๐๐	๗,๐๐๐	๗,๐๐๐	ร้อยละ ๘๐	๑.ประชาชน	แผนชุมชน	สธ.
	โรคไข้เลือดออก	มีความรู้ความเข้าใจ	ชุมชนบ้านมาบหม้อ	งบเงินอุดหนุน	งบเงินอุดหนุน	งบเงินอุดหนุน	งบเงินอุดหนุน	งบเงินอุดหนุน	ลดอัตรา	มีความรู้ในการ	ในเขตเทศ	
	ชุมชนบ้าน	ในการป้องกันโรค	หมู่ ๗ ต.บ้านปึก						การโรคติด	ควบคุมป้องกัน	บาลเมือง	
	มาบหม้อ	ไข้เลือดออก							ต่อจาก	โรคไข้เลือดออก	อ่างศิลา	
		๒.เพื่อให้ชุมชนมีส่วน							สัตว์สู่คน	๒.ชุมชนมีส่วน	ประจำปี	
		ร่วมในการแก้ไขปัญหา								ร่วมในการแก้ไข	พ.ศ.๒๕๖๔	
		เพื่อลดการระบาดของ								ปัญหาการป้อง	ฉบับเพิ่ม	
		โรคไข้เลือดออก								กัน การแพร่	เติมครั้ง	
										ระบาดของ	ที่ ๑/๒๕๖๔	
										โรคไข้เลือดออก	หน้าที่ ๗๖	
											ลำดับที่ ๘	

๒. บัญชีโครงการพัฒนาท้องถิ่น

แบบ ผ.๐๒/๑

รายละเอียดโครงการพัฒนา
ที่นำมาจากแผนพัฒนาหมู่บ้านและแผนพัฒนาชุมชน
(พ.ศ. ๒๕๖๖ - ๒๕๗๐)
เทศบาลเมืองอ่างศิลา

ก. ยุทธศาสตร์จังหวัดชลบุรี ยุทธศาสตร์ ที่ ๕ พัฒนาคนและชุมชนให้สังคมมั่นคง มีคุณภาพและยั้งยืน ตามหลักปรัชญาของเศรษฐกิจพอเพียง

ข. ยุทธศาสตร์การพัฒนาขององค์กรปกครองส่วนท้องถิ่นในเขตจังหวัดชลบุรี ยุทธศาสตร์ที่ ๔

๔. ยุทธศาสตร์ด้านการพัฒนาสังคม

ที่	โครงการ	วัตถุประสงค์	เป้าหมาย ผลผลิตของโครงกา	งบประมาณ					ตัวชี้วัด (KPI)	ผลที่คาดว่าจะได้รับ	ที่มาของโครงการ	หน่วยงานรับผิดชอบหลัก
				๒๕๖๖ (บาท)	๒๕๖๗ (บาท)	๒๕๖๘ (บาท)	๒๕๖๙ (บาท)	๒๕๗๐ (บาท)				
๔๖	โครงการชาว	๑.เพื่อให้ประชาชน	- จัดกิจกรรมให้	๗,๐๐๐	๗,๐๐๐	๗,๐๐๐	๗,๐๐๐	๗,๐๐๐	ประชาชนและ	๑.ประชาชน	แผนชุมชน	สธ.
	ชุมชนบ้านสวน	และเยาวชนในชุมชน	ให้ประชาชนเยาวชน	งบเงินอุดหนุน	งบเงินอุดหนุน	งบเงินอุดหนุน	งบเงินอุดหนุน	งบเงินอุดหนุน	เยาวชนใน	และเยาวชน	ในเขตเทศ	
	มะม่วง	ได้ใช้เวลาว่างให้เกิด	เดิน - วิ่ง ในเขตพื้น						ชุมชนมีสุข	ในชุมชนได้ใช้	บาลเมือง	
	เดิน - วิง	ประโยชน์ของ	ที่ตำบลบ้านปึก						ภาพแข็งแรง	เวลาว่างให้เกิด	อ่างศิลา	
	เพื่อสุขภาพ	การออกกำลังกายและ	เพื่อสุขภาพ						ลดอัตราการ	ประโยชน์ตระ	ประจำปี	
	ต้านภัยยาเสพติด	นำไปปฏิบัติอย่าง	ต้านยาเสพติด						ติดสารเสพติด	หนักถึงประโยชน์	พ.ศ.๒๕๖๔	
	ตามรอยพ่อ	ต่อเนื่องให้มีสุขภาพดี							ในชุมชนและ	ของการออก	ฉบับเพิ่ม	
		และแข็งแรง							มีภูมิคุ้มกันใน	กำลังกายและ	เติมครั้ง	
		๒.เพื่อให้ประชาชนและ							การป้องกัน	นำไปปฏิบัติอย่าง	ที่ ๑/๒๕๖๔	
		เยาวชนในชุมชนได้มี							ตนเองจาก	ต่อเนื่อง	หน้าที่ ๗๙	
		ส่วนร่วมในการแก้							ยาเสพติด	๒.ประชาชนได้ทำ	ลำดับที่ ๒๗	
		ทำกิจกรรมร่วมกัน								ทำกิจกรรมร่วม		
		เป็นการเชื่อมความ								กันเป็นการเชื่อม		
		สัมพันธ์อันดีระหว่าง								สัมพันธ์อันดี		
		ชุมชน								ระหว่างชุมชน		

๒. บัญชีโครงการพัฒนาท้องถิ่น

แบบ ผ.๐๒/๑

รายละเอียดโครงการพัฒนา
ที่นำมาจากแผนพัฒนาหมู่บ้านและแผนพัฒนาชุมชน
(พ.ศ. ๒๕๖๖ - ๒๕๗๐)
เทศบาลเมืองอ่างศิลา

ก. ยุทธศาสตร์จังหวัดชลบุรี ยุทธศาสตร์ ที่ ๕ พัฒนาคนและชุมชนให้สังคมมั่นคง มีคุณภาพและยั่งยืน ตามหลักปรัชญาของเศรษฐกิจพอเพียง

ข. ยุทธศาสตร์การพัฒนาขององค์กรปกครองส่วนท้องถิ่นในเขตจังหวัดชลบุรี ยุทธศาสตร์ที่ ๔

๔. ยุทธศาสตร์ด้านการพัฒนาสังคม

ที่	โครงการ	วัตถุประสงค์	เป้าหมาย ผลผลิตของโครงกา	งบประมาณ					ตัวชี้วัด (KPI)	ผลที่คาดว่าจะได้รับ	ที่มาของโครงการ	หน่วยงานรับผิดชอบหลัก
				๒๕๖๖ (บาท)	๒๕๖๗ (บาท)	๒๕๖๘ (บาท)	๒๕๖๙ (บาท)	๒๕๗๐ (บาท)				
๔๗	โครงการชาว	๑.เพื่อให้ประชาชน	- จัดกิจกรรมให้	๗,๐๐๐	๗,๐๐๐	๗,๐๐๐	๗,๐๐๐	๗,๐๐๐	ประชาชนและ	๑.ประชาชน	แผนชุมชน	สธ.
	ชุมชนบ้านปึกเล็ก	และเยาวชนในชุมชน	ให้ประชาชนเยาวชน	งบเงินอุดหนุน	งบเงินอุดหนุน	งบเงินอุดหนุน	งบเงินอุดหนุน	งบเงินอุดหนุน	เยาวชนใน	และเยาวชน	ในเขตเทศ	
	เดิน - วิง	ได้ใช้เวลาว่างให้เกิด	เดิน - วิ่ง ในเขตพื้น						ชุมชนมีสุข	ในชุมชนได้ใช้	บาลเมือง	
	เพื่อสุขภาพ	ประโยชน์ของ	ที่ตำบลบ้านปึก						ภาพแข็งแรง	เวลาว่างให้เกิด	อ่างศิลา	
	ต้านภัยยาเสพติด	การออกกำลังกายและ	เพื่อสุขภาพ						ลดอัตราการ	ประโยชน์ตระ	ประจำปี	
	ตามรอยพ่อ	นำไปปฏิบัติอย่าง	ต้านยาเสพติด						ติดสารเสพติด	หนักถึงประโยชน์	พ.ศ.๒๕๖๔	
		ต่อเนื่องให้มีสุขภาพดี							ในชุมชนและ	ของการออก	ฉบับเพิ่ม	
		และแข็งแรง							มีภูมิคุ้มกันใน	กำลังกายและ	เติมครั้ง	
		๒.เพื่อให้ประชาชนและ							การป้องกัน	นำไปปฏิบัติอย่าง	ที่ ๑/๒๕๖๔	
		เยาวชนในชุมชนได้มี							ตนเองจาก	ต่อเนื่อง	หน้าที่ ๗๙	
		ส่วนร่วมในการแก้							ยาเสพติด	๒.ประชาชนได้ทำ	ลำดับที่ ๒๗	
		ทำกิจกรรมร่วมกัน								ทำกิจกรรมร่วม		
		เป็นการเชื่อมความ								กันเป็นการเชื่อม		
		สัมพันธ์อันดีระหว่าง								สัมพันธ์อันดี		
		ชุมชน								ระหว่างชุมชน		

๒. บัญชีโครงการพัฒนาท้องถิ่น

แบบ ผ.๐๒/๑

รายละเอียดโครงการพัฒนา
ที่นำมาจากแผนพัฒนาหมู่บ้านและแผนพัฒนาชุมชน
(พ.ศ. ๒๕๖๖ - ๒๕๗๐)
เทศบาลเมืองอ่างศิลา

ก. ยุทธศาสตร์จังหวัดชลบุรี ยุทธศาสตร์ ที่ ๕ พัฒนาคนและชุมชนให้สังคมมั่นคง มีคุณภาพและยั้งยืน ตามหลักปรัชญาของเศรษฐกิจพอเพียง

ข. ยุทธศาสตร์การพัฒนาขององค์กรปกครองส่วนท้องถิ่นในเขตจังหวัดชลบุรี ยุทธศาสตร์ที่ ๔

๔. ยุทธศาสตร์ด้านการพัฒนาสังคม

ที่	โครงการ	วัตถุประสงค์	เป้าหมาย ผลผลิตของโครงกา	งบประมาณ					ตัวชี้วัด (KPI)	ผลที่คาดว่าจะได้รับ	ที่มาของโครงการ	หน่วยงานรับผิดชอบหลัก
				๒๕๖๖ (บาท)	๒๕๖๗ (บาท)	๒๕๖๘ (บาท)	๒๕๖๙ (บาท)	๒๕๗๐ (บาท)				
๔๘	โครงการชาว	๑.เพื่อให้ประชาชน	- จัดกิจกรรมให้	๗,๐๐๐	๗,๐๐๐	๗,๐๐๐	๗,๐๐๐	๗,๐๐๐	ประชาชนและ	๑.ประชาชน	แผนชุมชน	สธ.
	ชุมชนบ้านหนอง	และเยาวชนในชุมชน	ให้ประชาชนเยาวชน	งบเงินอุดหนุน	งบเงินอุดหนุน	งบเงินอุดหนุน	งบเงินอุดหนุน	งบเงินอุดหนุน	เยาวชนใน	และเยาวชน	ในเขตเทศ	
	หนองยี่พร้า	ได้ใช้เวลาว่างให้เกิด	เดิน - วิ่ง ในเขตพื้น						ชุมชนมีสุข	ในชุมชนได้ใช้	บาลเมือง	
	เดิน - วิ่ง	ประโยชน์ของ	ที่ตำบลบ้านปึก						ภาพแข็งแรง	เวลาว่างให้เกิด	อ่างศิลา	
	เพื่อสุขภาพ	การออกกำลังกายและ	เพื่อสุขภาพ						ลดอัตราการ	ประโยชน์ตระ	ประจำปี	
	ต้านภัยยาเสพติด	นำไปปฏิบัติอย่าง	ต้านยาเสพติด						ติดสารเสพติด	หนักถึงประโยชน์	พ.ศ.๒๕๖๔	
	ตามรอยพ่อ	ต่อเนื่องให้มีสุขภาพดี							ในชุมชนและ	ของการออก	ฉบับเพิ่ม	
		และแข็งแรง							มีภูมิคุ้มกันใน	กำลังกายและ	เติมครั้ง	
		๒.เพื่อให้ประชาชนและ							การป้องกัน	นำไปปฏิบัติอย่าง	ที่ ๑/๒๕๖๔	
		เยาวชนในชุมชนได้มี							ตนเองจาก	ต่อเนื่อง	หน้าที่ ๗๙	
		ส่วนร่วมในการแก้							ยาเสพติด	๒.ประชาชนได้ทำ	ลำดับที่ ๒๗	
		ทำกิจกรรมร่วมกัน								ทำกิจกรรมร่วม		
		เป็นการเชื่อมความ								กันเป็นการเชื่อม		
		สัมพันธ์อันดีระหว่าง								สัมพันธ์อันดี		
		ชุมชน								ระหว่างชุมชน		

๒. บัญชีโครงการพัฒนาท้องถิ่น

แบบ ผ.๐๒/๑

รายละเอียดโครงการพัฒนา
ที่นำมาจากแผนพัฒนาหมู่บ้านและแผนพัฒนาชุมชน
(พ.ศ. ๒๕๖๖ - ๒๕๗๐)
เทศบาลเมืองอ่างศิลา

ก. ยุทธศาสตร์จังหวัดชลบุรี ยุทธศาสตร์ ที่ ๕ พัฒนาคนและชุมชนให้สังคมมั่นคง มีคุณภาพและยั้งยืน ตามหลักปรัชญาของเศรษฐกิจพอเพียง

ข. ยุทธศาสตร์การพัฒนาขององค์กรปกครองส่วนท้องถิ่นในเขตจังหวัดชลบุรี ยุทธศาสตร์ที่ ๔

๔. ยุทธศาสตร์ด้านการพัฒนาสังคม

ที่	โครงการ	วัตถุประสงค์	เป้าหมาย ผลผลิตของโครงกา	งบประมาณ					ตัวชี้วัด (KPI)	ผลที่คาดว่าจะได้รับ	ที่มาของโครงการ	หน่วยงานรับผิดชอบหลัก
				๒๕๖๖ (บาท)	๒๕๖๗ (บาท)	๒๕๖๘ (บาท)	๒๕๖๙ (บาท)	๒๕๗๐ (บาท)				
๔๙	โครงการชาว	๑.เพื่อให้ประชาชน	- จัดกิจกรรมให้	๗,๐๐๐	๗,๐๐๐	๗,๐๐๐	๗,๐๐๐	๗,๐๐๐	ประชาชนและ	๑.ประชาชน	แผนชุมชน	สธ.
	ชุมชน	และเยาวชนในชุมชน	ให้ประชาชนเยาวชน	งบเงินอุดหนุน	งบเงินอุดหนุน	งบเงินอุดหนุน	งบเงินอุดหนุน	งบเงินอุดหนุน	เยาวชนใน	และเยาวชน	ในเขตเทศ	
	บ้านสวนหมาก	ได้ใช้เวลาว่างให้เกิด	เดิน - วิ่ง ในเขตพื้น						ชุมชนมีสุข	ในชุมชนได้ใช้	บาลเมือง	
	เดิน - วิง	ประโยชน์ของ	ที่ตำบลบ้านปึก						ภาพแข็งแรง	เวลาว่างให้เกิด	อ่างศิลา	
	เพื่อสุขภาพ	การออกกำลังกายและ	เพื่อสุขภาพ						ลดอัตราการ	ประโยชน์ตระ	ประจำปี	
	ต้านภัยยาเสพติด	นำไปปฏิบัติอย่าง	ต้านยาเสพติด						ติดสารเสพติด	หนักถึงประโยชน์	พ.ศ.๒๕๖๔	
	ตามรอยพ่อ	ต่อเนื่องให้มีสุขภาพดี							ในชุมชนและ	ของการออก	ฉบับเพิ่ม	
		และแข็งแรง							มีภูมิคุ้มกันใน	กำลังกายและ	เติมครั้ง	
		๒.เพื่อให้ประชาชนและ							การป้องกัน	นำไปปฏิบัติอย่าง	ที่ ๑/๒๕๖๔	
		เยาวชนในชุมชนได้มี							ตนเองจาก	ต่อเนื่อง	หน้าที่ ๗๙	
		ส่วนร่วมในการแก้							ยาเสพติด	๒.ประชาชนได้ทำ	ลำดับที่ ๒๗	
		ทำกิจกรรมร่วมกัน								ทำกิจกรรมร่วม		
		เป็นการเชื่อมความ								กันเป็นการเชื่อม		
		สัมพันธ์อันดีระหว่าง								สัมพันธ์อันดี		

๒. บัญชีโครงการพัฒนาท้องถิ่น

แบบ ผ.๐๒/๑

รายละเอียดโครงการพัฒนา
ที่นำมาจากแผนพัฒนาหมู่บ้านและแผนพัฒนาชุมชน
(พ.ศ. ๒๕๖๖ - ๒๕๗๐)
เทศบาลเมืองอ่างศิลา

ก. ยุทธศาสตร์จังหวัดชลบุรี ยุทธศาสตร์ ที่ ๕ พัฒนาคนและชุมชนให้สังคมมั่นคง มีคุณภาพและยั้งยืน ตามหลักปรัชญาของเศรษฐกิจพอเพียง

ข. ยุทธศาสตร์การพัฒนาขององค์กรปกครองส่วนท้องถิ่นในเขตจังหวัดชลบุรี ยุทธศาสตร์ที่ ๔

๔. ยุทธศาสตร์ด้านการพัฒนาสังคม

ที่	โครงการ	วัตถุประสงค์	เป้าหมาย ผลผลิตของโครงกา	งบประมาณ					ตัวชี้วัด (KPI)	ผลที่คาดว่าจะได้รับ	ที่มาของโครงการ	หน่วยงานรับผิดชอบหลัก
				๒๕๖๖ (บาท)	๒๕๖๗ (บาท)	๒๕๖๘ (บาท)	๒๕๖๙ (บาท)	๒๕๗๐ (บาท)				
๕๐	โครงการชาว	๑.เพื่อให้ประชาชน	- จัดกิจกรรมให้	๗,๐๐๐	๗,๐๐๐	๗,๐๐๐	๗,๐๐๐	๗,๐๐๐	ประชาชนและ	๑.ประชาชน	แผนชุมชน	สธ.
	ชุมชน	และเยาวชนในชุมชน	ให้ประชาชนเยาวชน	งบเงินอุดหนุน	งบเงินอุดหนุน	งบเงินอุดหนุน	งบเงินอุดหนุน	งบเงินอุดหนุน	เยาวชนใน	และเยาวชน	ในเขตเทศ	
	บ้านหนองเพชร	ได้ใช้เวลาว่างให้เกิด	เดิน - วิ่ง ในเขตพื้น						ชุมชนมีสุข	ในชุมชนได้ใช้	บาลเมือง	
	เดิน - วิง	ประโยชน์ของ	ที่ตำบลบ้านปึก						ภาพแข็งแรง	เวลาว่างให้เกิด	อ่างศิลา	
	เพื่อสุขภาพ	การออกกำลังกายและ	เพื่อสุขภาพ						ลดอัตราการ	ประโยชน์ตระ	ประจำปี	
	ต้านภัยยาเสพติด	นำไปปฏิบัติอย่าง	ต้านยาเสพติด						ติดสารเสพติด	หนักถึงประโยชน์	พ.ศ.๒๕๖๔	
	ตามรอยพ่อ	ต่อเนื่องให้มีสุขภาพดี							ในชุมชนและ	ของการออก	ฉบับเพิ่ม	
		และแข็งแรง							มีภูมิคุ้มกันใน	กำลังกายและ	เติมครั้ง	
		๒.เพื่อให้ประชาชนและ							การป้องกัน	นำไปปฏิบัติอย่าง	ที่ ๑/๒๕๖๔	
		เยาวชนในชุมชนได้มี							ตนเองจาก	ต่อเนื่อง	หน้าที่ ๗๙	
		ส่วนร่วมในการแก้							ยาเสพติด	๒.ประชาชนได้ทำ	ลำดับที่ ๒๗	
		ทำกิจกรรมร่วมกัน								ทำกิจกรรมร่วม		
		เป็นการเชื่อมความ								กันเป็นการเชื่อม		
		สัมพันธ์อันดีระหว่าง								สัมพันธ์อันดี		
		ชุมชน								ระหว่างชุมชน		

๒. บัญชีโครงการพัฒนาท้องถิ่น

แบบ ผ.๐๒/๑

รายละเอียดโครงการพัฒนา
ที่นำมาจากแผนพัฒนาหมู่บ้านและแผนพัฒนาชุมชน
(พ.ศ. ๒๕๖๖ - ๒๕๗๐)
เทศบาลเมืองอ่างศิลา

ก. ยุทธศาสตร์จังหวัดชลบุรี ยุทธศาสตร์ ที่ ๕ พัฒนาคนและชุมชนให้สังคมมั่นคง มีคุณภาพและยั้งยืน ตามหลักปรัชญาของเศรษฐกิจพอเพียง

ข. ยุทธศาสตร์การพัฒนาขององค์กรปกครองส่วนท้องถิ่นในเขตจังหวัดชลบุรี ยุทธศาสตร์ที่ ๔

๔. ยุทธศาสตร์ด้านการพัฒนาสังคม

ที่	โครงการ	วัตถุประสงค์	เป้าหมาย ผลผลิตของโครงกา	งบประมาณ					ตัวชี้วัด (KPI)	ผลที่คาดว่าจะได้รับ	ที่มาของโครงการ	หน่วยงานรับผิดชอบหลัก
				๒๕๖๖ (บาท)	๒๕๖๗ (บาท)	๒๕๖๘ (บาท)	๒๕๖๙ (บาท)	๒๕๗๐ (บาท)				
๕๑	โครงการชาว	๑.เพื่อให้ประชาชน	- จัดกิจกรรมให้	๗,๐๐๐	๗,๐๐๐	๗,๐๐๐	๗,๐๐๐	๗,๐๐๐	ประชาชนและ	๑.ประชาชน	แผนชุมชน	สธ.
	ชุมชน	และเยาวชนในชุมชน	ให้ประชาชนเยาวชน	งบเงินอุดหนุน	งบเงินอุดหนุน	งบเงินอุดหนุน	งบเงินอุดหนุน	งบเงินอุดหนุน	เยาวชนใน	และเยาวชน	ในเขตเทศ	
	บ้านมาบหม้อ	ได้ใช้เวลาว่างให้เกิด	เดิน - วิ่ง ในเขตพื้น						ชุมชนมีสุข	ในชุมชนได้ใช้	บาลเมือง	
	เดิน - วิง	ประโยชน์ของ	ที่ตำบลบ้านปึก						ภาพแข็งแรง	เวลาว่างให้เกิด	อ่างศิลา	
	เพื่อสุขภาพ	การออกกำลังกายและ	เพื่อสุขภาพ						ลดอัตราการ	ประโยชน์ตระ	ประจำปี	
	ต้านภัยยาเสพติด	นำไปปฏิบัติอย่าง	ต้านยาเสพติด						ติดสารเสพติด	หนักถึงประโยชน์	พ.ศ.๒๕๖๔	
	ตามรอยพ่อ	ต่อเนื่องให้มีสุขภาพดี							ในชุมชนและ	ของการออก	ฉบับเพิ่ม	
		และแข็งแรง							มีภูมิคุ้มกันใน	กำลังกายและ	เติมครั้ง	
		๒.เพื่อให้ประชาชนและ							การป้องกัน	นำไปปฏิบัติอย่าง	ที่ ๑/๒๕๖๔	
		เยาวชนในชุมชนได้มี							ตนเองจาก	ต่อเนื่อง	หน้าที่ ๗๙	
		ส่วนร่วมในการแก้							ยาเสพติด	๒.ประชาชนได้ทำ	ลำดับที่ ๒๗	
		ทำกิจกรรมร่วมกัน								ทำกิจกรรมร่วม		
		เป็นการเชื่อมความ								กันเป็นการเชื่อม		
		สัมพันธ์อันดีระหว่าง								สัมพันธ์อันดี		

๒. บัญชีโครงการพัฒนาท้องถิ่น

แบบ ผ.๐๒/๑

รายละเอียดโครงการพัฒนา
ที่นำมาจากแผนพัฒนาหมู่บ้านและแผนพัฒนาชุมชน
(พ.ศ. ๒๕๖๖ - ๒๕๗๐)
เทศบาลเมืองอ่างศิลา

ก. ยุทธศาสตร์จังหวัดชลบุรี ยุทธศาสตร์ ที่ ๕ พัฒนาคนและชุมชนให้สังคมมั่นคง มีคุณภาพและยั่งยืน ตามหลักปรัชญาของเศรษฐกิจพอเพียง

ข. ยุทธศาสตร์การพัฒนาขององค์กรปกครองส่วนท้องถิ่นในเขตจังหวัดชลบุรี ยุทธศาสตร์ที่ ๔

๔. ยุทธศาสตร์ด้านการพัฒนาสังคม

ที่	โครงการ	วัตถุประสงค์	เป้าหมาย ผลผลิตของโครงกา	งบประมาณ					ตัวชี้วัด (KPI)	ผลที่คาดว่าจะได้รับ	ที่มาของโครงการ	หน่วยงานรับผิดชอบหลัก
				๒๕๖๖ (บาท)	๒๕๖๗ (บาท)	๒๕๖๘ (บาท)	๒๕๖๙ (บาท)	๒๕๗๐ (บาท)				
๕๒	โครงการป้องกัน	๑. เพื่อสืบสานพระราช	อบรมให้ความรู้ผู้นำ	๕,๕๕๐	๕,๕๕๐	๕,๕๕๐	๕,๕๕๐	๕,๕๕๐	ผู้เข้าร่วม	สตรีในชุมชน	แผนชุมชน	สธ.
	มะเร็งเต้านม	ประสงค์ของสมเด็จ	ชุมชนอาสาสมัคร	งบเงินอุดหนุน	งบเงินอุดหนุน	งบเงินอุดหนุน	งบเงินอุดหนุน	งบเงินอุดหนุน	อบรมมี	สามารถตรวจ	ในเขตเทศ	
	(ชุมชนบ้านไร่ถัว)	พระศรีนครินทราบรม	สาธารณสุขประจำ						ความรู้	เต้านมด้วยตน	บาลเมือง	
		ราชชนนีผู้ก่อตั้งมูลนิธิ	หมู่บ้านและประ						ความเข้าใจ	เองและผ่านการ	อ่างศิลา	
		ถันยรักษ์ให้ผู้หญิงไทย	ชาชนในพื้นที่						การตรวจ	ประเมินทักษะ	ประจำปี	
		พ้นภัยมะเร็งเต้านม	จำนวน ๑๐ คน						เต้านม	การตรวจเต้านม	พ.ศ.๒๕๖๔	
		๒.เพื่อขยายระบบ							ด้วยตนเอง	จากบุคลากร	ฉบับเพิ่ม	
		บริการคัดกรองมะเร็ง							ร้อยละ ๘๐	สาธารณสุข	เติมครั้ง	
		เต้านมด้วยการตรวจ									ที่ ๑/๒๕๖๔	
		เต้านมด้วยตนเอง									หน้าที่ ๗๙	
		๓.เพื่อส่งเสริมให้สตรี									ลำดับที่ ๒๘	
		ไทยมีพฤติกรรมการ										
		ตรวจเต้านมที่ถูกต้อง										
		สม่ำเสมอ										

๒. บัญชีโครงการพัฒนาท้องถิ่น

แบบ ผ.๐๒/๑

รายละเอียดโครงการพัฒนา
ที่นำมาจากแผนพัฒนาหมู่บ้านและแผนพัฒนาชุมชน
(พ.ศ. ๒๕๖๖ - ๒๕๗๐)
เทศบาลเมืองอ่างศิลา

ก. ยุทธศาสตร์จังหวัดชลบุรี ยุทธศาสตร์ ที่ ๕ พัฒนาคนและชุมชนให้สังคมมั่นคง มีคุณภาพและยั้งยืน ตามหลักปรัชญาของเศรษฐกิจพอเพียง

ข. ยุทธศาสตร์การพัฒนาขององค์กรปกครองส่วนท้องถิ่นในเขตจังหวัดชลบุรี ยุทธศาสตร์ที่ ๔

๔. ยุทธศาสตร์ด้านการพัฒนาสังคม

ที่	โครงการ	วัตถุประสงค์	เป้าหมาย ผลผลิตของโครงกา	งบประมาณ					ตัวชี้วัด (KPI)	ผลที่คาดว่าจะได้รับ	ที่มาของโครงการ	หน่วยงานรับผิดชอบหลัก
				๒๕๖๖ (บาท)	๒๕๖๗ (บาท)	๒๕๖๘ (บาท)	๒๕๖๙ (บาท)	๒๕๗๐ (บาท)				
๕๓	โครงการป้องกัน	๑. เพื่อสืบสานพระราช	อบรมให้ความรู้ผู้นำ	๕,๕๕๐	๕,๕๕๐	๕,๕๕๐	๕,๕๕๐	๕,๕๕๐	ผู้เข้าร่วม	สตรีในชุมชน	แผนชุมชน	สธ.
	มะเร็งเต้านม	ประสงค์ของสมเด็จ	ชุมชนอาสาสมัคร	งบเงินอุดหนุน	งบเงินอุดหนุน	งบเงินอุดหนุน	งบเงินอุดหนุน	งบเงินอุดหนุน	อบรมมี	สามารถตรวจ	ในเขตเทศ	
	(ชุมชนบ้านเสม็ดใน)	พระศรีนครินทราบรม	สาธารณสุขประจำ						ความรู้	เต้านมด้วยตน	บาลเมือง	
		ราชชนนีผู้ก่อตั้งมูลนิธิ	หมู่บ้านและประ						ความเข้าใจ	เองและผ่านการ	อ่างศิลา	
		ถันยรักษ์ให้ผู้หญิงไทย	ชาชนในพื้นที่						การตรวจ	ประเมินทักษะ	ประจำปี	
		พ้นภัยมะเร็งเต้านม	จำนวน ๑๐ คน						เต้านม	การตรวจเต้านม	พ.ศ.๒๕๖๔	
		๒.เพื่อขยายระบบ							ด้วยตนเอง	จากบุคลากร	ฉบับเพิ่ม	
		บริการคัดกรองมะเร็ง							ร้อยละ ๘๐	สาธารณสุข	เติมครั้ง	
		เต้านมด้วยการตรวจ									ที่ ๑/๒๕๖๔	
		เต้านมด้วยตนเอง									หน้าที่ ๗๙	
		๓.เพื่อส่งเสริมให้สตรี									ลำดับที่ ๒๘	
		ไทยมีพฤติกรรมการ										
		ตรวจเต้านมที่ถูกต้อง										
		สม่ำเสมอ										

๒. บัญชีโครงการพัฒนาท้องถิ่น

แบบ ผ.๐๒/๑

รายละเอียดโครงการพัฒนา
ที่นำมาจากแผนพัฒนาหมู่บ้านและแผนพัฒนาชุมชน
(พ.ศ. ๒๕๖๖ - ๒๕๗๐)
เทศบาลเมืองอ่างศิลา

ก. ยุทธศาสตร์จังหวัดชลบุรี ยุทธศาสตร์ ที่ ๕ พัฒนาคนและชุมชนให้สังคมมั่นคง มีคุณภาพและยั่งยืน ตามหลักปรัชญาของเศรษฐกิจพอเพียง

ข. ยุทธศาสตร์การพัฒนาขององค์กรปกครองส่วนท้องถิ่นในเขตจังหวัดชลบุรี ยุทธศาสตร์ที่ ๔

๔. ยุทธศาสตร์ด้านการพัฒนาสังคม

ที่	โครงการ	วัตถุประสงค์	เป้าหมาย	งบประมาณ					ตัวชี้วัด (KPI)	ผลที่คาดว่าจะได้รับ	ที่มาของโครงการ	หน่วยงานรับผิดชอบหลัก
			ผลผลิตของโครงกา	๒๕๖๖ (บาท)	๒๕๖๗ (บาท)	๒๕๖๘ (บาท)	๒๕๖๙ (บาท)	๒๕๗๐ (บาท)				
๕๔	โครงการป้องกัน	๑. เพื่อสืบสานพระราช	อบรมให้ความรู้ผู้นำ	๕,๕๕๐	๕,๕๕๐	๕,๕๕๐	๕,๕๕๐	๕,๕๕๐	ผู้เข้าร่วม	สตรีในชุมชน	แผนชุมชน	สธ.
	มะเร็งเต้านม	ประสงค์ของสมเด็จ	ชุมชนอาสาสมัคร	งบเงินอุดหนุน	งบเงินอุดหนุน	งบเงินอุดหนุน	งบเงินอุดหนุน	งบเงินอุดหนุน	อบรมมี	สามารถตรวจ	ในเขตเทศ	
	(ชุมชนบ้านหัวโพรง)	พระศรีนครินทราบรม	สาธารณสุขประจำ						ความรู้	เต้านมด้วยตน	บาลเมือง	
		ราชชนนีผู้ก่อตั้งมูลนิธิ	หมู่บ้านและประ						ความเข้าใจ	เองและผ่านการ	อ่างศิลา	
		ถันยรักษ์ให้ผู้หญิงไทย	ชาชนในพื้นที่						การตรวจ	ประเมินทักษะ	ประจำปี	
		พ้นภัยมะเร็งเต้านม	จำนวน ๑๐ คน						เต้านม	การตรวจเต้านม	พ.ศ.๒๕๖๔	
		๒.เพื่อขยายระบบ							ด้วยตนเอง	จากบุคลากร	ฉบับเพิ่ม	
		บริการคัดกรองมะเร็ง							ร้อยละ ๘๐	สาธารณสุข	เติมครั้ง	
		เต้านมด้วยการตรวจ									ที่ ๑/๒๕๖๔	
		เต้านมด้วยตนเอง									หน้าที่ ๗๙	
		๓.เพื่อส่งเสริมให้สตรี									ลำดับที่ ๒๘	
		ไทยมีพฤติกรรมการ										
		ตรวจเต้านมที่ถูกต้อง										
		สม่ำเสมอ										

๒. บัญชีโครงการพัฒนาท้องถิ่น

แบบ ผ.๐๒/๑

รายละเอียดโครงการพัฒนา
ที่นำมาจากแผนพัฒนาหมู่บ้านและแผนพัฒนาชุมชน
(พ.ศ. ๒๕๖๖ - ๒๕๗๐)
เทศบาลเมืองอ่างศิลา

ก. ยุทธศาสตร์จังหวัดชลบุรี ยุทธศาสตร์ ที่ ๕ พัฒนาคนและชุมชนให้สังคมมั่นคง มีคุณภาพและยั้งยืน ตามหลักปรัชญาของเศรษฐกิจพอเพียง

ข. ยุทธศาสตร์การพัฒนาขององค์กรปกครองส่วนท้องถิ่นในเขตจังหวัดชลบุรี ยุทธศาสตร์ที่ ๔

๔. ยุทธศาสตร์ด้านการพัฒนาสังคม

ที่	โครงการ	วัตถุประสงค์	เป้าหมาย ผลผลิตของโครงกา	งบประมาณ					ตัวชี้วัด (KPI)	ผลที่คาดว่าจะได้รับ	ที่มาของโครงการ	หน่วยงานรับผิดชอบหลัก
				๒๕๖๖ (บาท)	๒๕๖๗ (บาท)	๒๕๖๘ (บาท)	๒๕๖๙ (บาท)	๒๕๗๐ (บาท)				
๕๕	โครงการป้องกัน	๑. เพื่อสืบสานพระราช	อบรมให้ความรู้ผู้นำ	๕,๕๕๐	๕,๕๕๐	๕,๕๕๐	๕,๕๕๐	๕,๕๕๐	ผู้เข้าร่วม	สตรีในชุมชน	แผนชุมชน	สธ.
	มะเร็งเต้านม	ประสงค์ของสมเด็จ	ชุมชนอาสาสมัคร	งบเงินอุดหนุน	งบเงินอุดหนุน	งบเงินอุดหนุน	งบเงินอุดหนุน	งบเงินอุดหนุน	อบรมมี	สามารถตรวจ	ในเขตเทศ	
	(ชุมชนบ้านเสม็ดนอก)	พระศรีนครินทราบรม	สาธารณสุขประจำ						ความรู้	เต้านมด้วยตน	บาลเมือง	
		ราชชนนีผู้ก่อตั้งมูลนิธิ	หมู่บ้านและประ						ความเข้าใจ	เองและผ่านการ	อ่างศิลา	
		ถันยรักษ์ให้ผู้หญิงไทย	ชาชนในพื้นที่						การตรวจ	ประเมินทักษะ	ประจำปี	
		พ้นภัยมะเร็งเต้านม	จำนวน ๑๐ คน						เต้านม	การตรวจเต้านม	พ.ศ.๒๕๖๔	
		๒.เพื่อขยายระบบ							ด้วยตนเอง	จากบุคลากร	ฉบับเพิ่ม	
		บริการคัดกรองมะเร็ง							ร้อยละ ๘๐	สาธารณสุข	เติมครั้ง	
		เต้านมด้วยการตรวจ									ที่ ๑/๒๕๖๔	
		เต้านมด้วยตนเอง									หน้าที่ ๗๙	
		๓.เพื่อส่งเสริมให้สตรี									ลำดับที่ ๒๘	
		ไทยมีพฤติกรรมการ										
		ตรวจเต้านมที่ถูกต้อง										
		สม่ำเสมอ										

๒. บัญชีโครงการพัฒนาท้องถิ่น

แบบ ผ.๐๒/๑

รายละเอียดโครงการพัฒนา
ที่นำมาจากแผนพัฒนาหมู่บ้านและแผนพัฒนาชุมชน
(พ.ศ. ๒๕๖๖ - ๒๕๗๐)
เทศบาลเมืองอ่างศิลา

ก. ยุทธศาสตร์จังหวัดชลบุรี ยุทธศาสตร์ ที่ ๕ พัฒนาคนและชุมชนให้สังคมมั่นคง มีคุณภาพและยั้งยืน ตามหลักปรัชญาของเศรษฐกิจพอเพียง

ข. ยุทธศาสตร์การพัฒนาขององค์กรปกครองส่วนท้องถิ่นในเขตจังหวัดชลบุรี ยุทธศาสตร์ที่ ๔

๔. ยุทธศาสตร์ด้านการพัฒนาสังคม

ที่	โครงการ	วัตถุประสงค์	เป้าหมาย ผลผลิตของโครงกา	งบประมาณ					ตัวชี้วัด (KPI)	ผลที่คาดว่าจะได้รับ	ที่มาของโครงการ	หน่วยงานรับผิดชอบหลัก
				๒๕๖๖ (บาท)	๒๕๖๗ (บาท)	๒๕๖๘ (บาท)	๒๕๖๙ (บาท)	๒๕๗๐ (บาท)				
๕๖	โครงการป้องกัน	๑. เพื่อสืบสานพระราช	อบรมให้ความรู้ผู้นำ	๕,๕๕๐	๕,๕๕๐	๕,๕๕๐	๕,๕๕๐	๕,๕๕๐	ผู้เข้าร่วม	สตรีในชุมชน	แผนชุมชน	สธ.
	มะเร็งเต้านม	ประสงค์ของสมเด็จ	ชุมชนอาสาสมัคร	งบเงินอุดหนุน	งบเงินอุดหนุน	งบเงินอุดหนุน	งบเงินอุดหนุน	งบเงินอุดหนุน	อบรมมี	สามารถตรวจ	ในเขตเทศ	
	(ชุมชนบ้านเนิน	พระศรีนครินทราบรม	สาธารณสุขประจำ						ความรู้	เต้านมด้วยตน	บาลเมือง	
	มะกอก)	ราชชนนีผู้ก่อตั้งมูลนิธิ	หมู่บ้านและประ						ความเข้าใจ	เองและผ่านการ	อ่างศิลา	
		ถันยรักษ์ให้ผู้หญิงไทย	ชาชนในพื้นที่						การตรวจ	ประเมินทักษะ	ประจำปี	
		พ้นภัยมะเร็งเต้านม	จำนวน ๑๐ คน						เต้านม	การตรวจเต้านม	พ.ศ.๒๕๖๔	
		๒.เพื่อขยายระบบ							ด้วยตนเอง	จากบุคลากร	ฉบับเพิ่ม	
		บริการคัดกรองมะเร็ง							ร้อยละ ๘๐	สาธารณสุข	เติมครั้ง	
		เต้านมด้วยการตรวจ									ที่ ๑/๒๕๖๔	
		เต้านมด้วยตนเอง									หน้าที่ ๗๙	
		๓.เพื่อส่งเสริมให้สตรี									ลำดับที่ ๒๘	
		ไทยมีพฤติกรรมการ										
		ตรวจเต้านมที่ถูกต้อง										
		สม่ำเสมอ										

๒. บัญชีโครงการพัฒนาท้องถิ่น

แบบ ผ.๐๒/๑

รายละเอียดโครงการพัฒนา
ที่นำมาจากแผนพัฒนาหมู่บ้านและแผนพัฒนาชุมชน
(พ.ศ. ๒๕๖๖ - ๒๕๗๐)
เทศบาลเมืองอ่างศิลา

ก. ยุทธศาสตร์จังหวัดชลบุรี ยุทธศาสตร์ ที่ ๕ พัฒนาคนและชุมชนให้สังคมมั่นคง มีคุณภาพและยั้งยืน ตามหลักปรัชญาของเศรษฐกิจพอเพียง

ข. ยุทธศาสตร์การพัฒนาขององค์กรปกครองส่วนท้องถิ่นในเขตจังหวัดชลบุรี ยุทธศาสตร์ที่ ๔

๔. ยุทธศาสตร์ด้านการพัฒนาสังคม

ที่	โครงการ	วัตถุประสงค์	เป้าหมาย ผลผลิตของโครงกา	งบประมาณ					ตัวชี้วัด (KPI)	ผลที่คาดว่าจะได้รับ	ที่มาของโครงการ	หน่วยงานรับผิดชอบหลัก
				๒๕๖๖ (บาท)	๒๕๖๗ (บาท)	๒๕๖๘ (บาท)	๒๕๖๙ (บาท)	๒๕๗๐ (บาท)				
๕๗	โครงการป้องกัน	๑. เพื่อสืบสานพระราช	อบรมให้ความรู้ผู้นำ	๕,๕๕๐	๕,๕๕๐	๕,๕๕๐	๕,๕๕๐	๕,๕๕๐	ผู้เข้าร่วม	สตรีในชุมชน	แผนชุมชน	สธ.
	มะเร็งเต้านม	ประสงค์ของสมเด็จ	ชุมชนอาสาสมัคร	งบเงินอุดหนุน	งบเงินอุดหนุน	งบเงินอุดหนุน	งบเงินอุดหนุน	งบเงินอุดหนุน	อบรมมี	สามารถตรวจ	ในเขตเทศ	
	(ชุมชนรักษ์เนิน	พระศรีนครินทราบรม	สาธารณสุขประจำ						ความรู้	เต้านมด้วยตน	บาลเมือง	
	มะกอก)	ราชชนนีผู้ก่อตั้งมูลนิธิ	หมู่บ้านและประ						ความเข้าใจ	เองและผ่านการ	อ่างศิลา	
		ถันยรักษ์ให้ผู้หญิงไทย	ชาชนในพื้นที่						การตรวจ	ประเมินทักษะ	ประจำปี	
		พ้นภัยมะเร็งเต้านม	จำนวน ๑๐ คน						เต้านม	การตรวจเต้านม	พ.ศ.๒๕๖๔	
		๒.เพื่อขยายระบบ							ด้วยตนเอง	จากบุคลากร	ฉบับเพิ่ม	
		บริการคัดกรองมะเร็ง							ร้อยละ ๘๐	สาธารณสุข	เติมครั้ง	
		เต้านมด้วยการตรวจ									ที่ ๑/๒๕๖๔	
		เต้านมด้วยตนเอง									หน้าที่ ๗๙	
		๓.เพื่อส่งเสริมให้สตรี									ลำดับที่ ๒๘	
		ไทยมีพฤติกรรมการ										
		ตรวจเต้านมที่ถูกต้อง										
		สม่ำเสมอ										

๒. บัญชีโครงการพัฒนาท้องถิ่น

แบบ ผ.๐๒/๑

รายละเอียดโครงการพัฒนา
ที่นำมาจากแผนพัฒนาหมู่บ้านและแผนพัฒนาชุมชน
(พ.ศ. ๒๕๖๖ - ๒๕๗๐)
เทศบาลเมืองอ่างศิลา

ก. ยุทธศาสตร์จังหวัดชลบุรี ยุทธศาสตร์ ที่ ๕ พัฒนาคนและชุมชนให้สังคมมั่นคง มีคุณภาพและยั้งยืน ตามหลักปรัชญาของเศรษฐกิจพอเพียง

ข. ยุทธศาสตร์การพัฒนาขององค์กรปกครองส่วนท้องถิ่นในเขตจังหวัดชลบุรี ยุทธศาสตร์ที่ ๔

๔. ยุทธศาสตร์ด้านการพัฒนาสังคม

ที่	โครงการ	วัตถุประสงค์	เป้าหมาย ผลผลิตของโครงกา	งบประมาณ					ตัวชี้วัด (KPI)	ผลที่คาดว่าจะได้รับ	ที่มาของโครงการ	หน่วยงานรับผิดชอบหลัก
				๒๕๖๖ (บาท)	๒๕๖๗ (บาท)	๒๕๖๘ (บาท)	๒๕๖๙ (บาท)	๒๕๗๐ (บาท)				
๕๘	โครงการส่งเสริม	เพื่อพัฒนาและส่ง	-หญิงตั้งครรภ์กับ	๖,๐๐๐	๖,๐๐๐	๖,๐๐๐	๖,๐๐๐	๖,๐๐๐	ส่งเสริม	-หญิงตั้งครรภ์	แผนชุมชน	สธ.
	โภชนาการและ	เสริมโภชนาการด้าน	มารดาหลังคลอด	งบเงินอุดหนุน	งบเงินอุดหนุน	งบเงินอุดหนุน	งบเงินอุดหนุน	งบเงินอุดหนุน	ส่งมารดา	กับมารดา	ในเขตเทศ	
	สุขภาพอนามัยแม่	สุขภาพอนามัย	-เด็กอายุ ๖						มีสุขภาพดี	หลังคลอด	บาลเมือง	
	และเด็กชุมชนหมู่ ๑	มารดาและเด็ก	เดือน ๒ ปี						เด็กเจริญเติบ	-เด็กอายุ ๖	อ่างศิลา	
	บ้านไทย ม.๑								โตดี พัฒนา	เดือน-๒ ปี ได้	ประจำปี	
	ต.อ่างศิลา								การสมวัย	พัฒนาและส่ง	พ.ศ.๒๕๖๔	
										เสริมโภชนาการ	ฉบับเพิ่ม	
										ด้านสุขภาพ	เติมครั้ง	
										อนามัย	ที่ ๑/๒๕๖๔	
											หน้าที่ ๗๙	
											ลำดับที่ ๒๙	

๒. บัญชีโครงการพัฒนาท้องถิ่น

แบบ ผ.๐๒/๑

รายละเอียดโครงการพัฒนา
ที่นำมาจากแผนพัฒนาหมู่บ้านและแผนพัฒนาชุมชน
(พ.ศ. ๒๕๖๖ - ๒๕๗๐)
เทศบาลเมืองอ่างศิลา

ก. ยุทธศาสตร์จังหวัดชลบุรี ยุทธศาสตร์ ที่ ๕ พัฒนาคนและชุมชนให้สังคมมั่นคง มีคุณภาพและยั้งยืน ตามหลักปรัชญาของเศรษฐกิจพอเพียง

ข. ยุทธศาสตร์การพัฒนาขององค์กรปกครองส่วนท้องถิ่นในเขตจังหวัดชลบุรี ยุทธศาสตร์ที่ ๔

๔. ยุทธศาสตร์ด้านการพัฒนาสังคม

ที่	โครงการ	วัตถุประสงค์	เป้าหมาย ผลผลิตของโครงกา	งบประมาณ					ตัวชี้วัด (KPI)	ผลที่คาดว่าจะได้รับ	ที่มาของโครงการ	หน่วยงานรับผิดชอบหลัก
				๒๕๖๖ (บาท)	๒๕๖๗ (บาท)	๒๕๖๘ (บาท)	๒๕๖๙ (บาท)	๒๕๗๐ (บาท)				
๕๙	โครงการส่งเสริม	เพื่อพัฒนาและส่ง	-หญิงตั้งครรภ์กับ	๖,๐๐๐	๖,๐๐๐	๖,๐๐๐	๖,๐๐๐	๖,๐๐๐	ส่งเสริม	-หญิงตั้งครรภ์	แผนชุมชน	สธ.
	โภชนาการและ	เสริมโภชนาการด้าน	มารดาหลังคลอด	งบเงินอุดหนุน	งบเงินอุดหนุน	งบเงินอุดหนุน	งบเงินอุดหนุน	งบเงินอุดหนุน	ส่งมารดา	กับมารดา	ในเขตเทศ	
	สุขภาพอนามัยแม่	สุขภาพอนามัย	-เด็กอายุ ๖						มีสุขภาพดี	หลังคลอด	บาลเมือง	
	และเด็ก	มารดาและเด็ก	เดือน ๒ ปี						เด็กเจริญเติบ	-เด็กอายุ ๖	อ่างศิลา	
	ชุมชนมะเกลือสามัคคี								โตดี พัฒนา	เดือน-๒ ปี ได้	ประจำปี	
	ม.๒ ต.อ่างศิลา								การสมวัย	พัฒนาและส่ง	พ.ศ.๒๕๖๔	
										เสริมโภชนาการ	ฉบับเพิ่ม	
										ด้านสุขภาพ	เติมครั้ง	
										อนามัย	ที่ ๑/๒๕๖๔	
											หน้าที่ ๗๙	
											ลำดับที่ ๒๙	

๒. บัญชีโครงการพัฒนาท้องถิ่น

แบบ ผ.๐๒/๑

รายละเอียดโครงการพัฒนา
ที่นำมาจากแผนพัฒนาหมู่บ้านและแผนพัฒนาชุมชน
(พ.ศ. ๒๕๖๖ - ๒๕๗๐)
เทศบาลเมืองอ่างศิลา

ก. ยุทธศาสตร์จังหวัดชลบุรี ยุทธศาสตร์ ที่ ๕ พัฒนาคนและชุมชนให้สังคมมั่นคง มีคุณภาพและยั้งยืน ตามหลักปรัชญาของเศรษฐกิจพอเพียง

ข. ยุทธศาสตร์การพัฒนาขององค์กรปกครองส่วนท้องถิ่นในเขตจังหวัดชลบุรี ยุทธศาสตร์ที่ ๔

๔. ยุทธศาสตร์ด้านการพัฒนาสังคม

ที่	โครงการ	วัตถุประสงค์	เป้าหมาย ผลผลิตของโครงกา	งบประมาณ					ตัวชี้วัด (KPI)	ผลที่คาดว่าจะได้รับ	ที่มาของโครงการ	หน่วยงานรับผิดชอบหลัก
				๒๕๖๖ (บาท)	๒๕๖๗ (บาท)	๒๕๖๘ (บาท)	๒๕๖๙ (บาท)	๒๕๗๐ (บาท)				
๖๐	โครงการส่งเสริม	เพื่อพัฒนาและส่ง	-หญิงตั้งครรภ์กับ	๖,๐๐๐	๖,๐๐๐	๖,๐๐๐	๖,๐๐๐	๖,๐๐๐	ส่งเสริม	-หญิงตั้งครรภ์	แผนชุมชน	สธ.
	โภชนาการและ	เสริมโภชนาการด้าน	มารดาหลังคลอด	งบเงินอุดหนุน	งบเงินอุดหนุน	งบเงินอุดหนุน	งบเงินอุดหนุน	งบเงินอุดหนุน	ส่งมารดา	กับมารดา	ในเขตเทศ	
	สุขภาพอนามัยแม่	สุขภาพอนามัย	-เด็กอายุ ๖						มีสุขภาพดี	หลังคลอด	บาลเมือง	
	และเด็ก	มารดาและเด็ก	เดือน ๒ ปี						เด็กเจริญเติบ	-เด็กอายุ ๖	อ่างศิลา	
	ชุมชนคนหมู่ ๓								โตดี พัฒนา	เดือน-๒ ปี ได้	ประจำปี	
	ม.๓ ต.อ่างศิลา								การสมวัย	พัฒนาและส่ง	พ.ศ.๒๕๖๔	
										เสริมโภชนาการ	ฉบับเพิ่ม	
										ด้านสุขภาพ	เติมครั้ง	
										อนามัย	ที่ ๑/๒๕๖๔	
											หน้าที่ ๗๙	
											ลำดับที่ ๒๙	

ต่อหน้า

๒. บัญชีโครงการพัฒนาท้องถิ่น

แบบ ผ.๐๒/๑

รายละเอียดโครงการพัฒนา

ที่นำมาจากแผนพัฒนาหมู่บ้านและแผนพัฒนาชุมชน

(พ.ศ. ๒๕๖๖ - ๒๕๗๐)

เทศบาลเมืองอ่างศิลา

ก. ยุทธศาสตร์จังหวัดชลบุรี ยุทธศาสตร์ ที่ ๕ พัฒนาคนและชุมชนให้สังคมมั่นคง มีคุณภาพและยั้งยืน ตามหลักปรัชญาของเศรษฐกิจพอเพียง

ข. ยุทธศาสตร์การพัฒนาขององค์กรปกครองส่วนท้องถิ่นในเขตจังหวัดชลบุรี ยุทธศาสตร์ที่ ๔

๔. ยุทธศาสตร์ด้านการพัฒนาสังคม

ที่	โครงการ	วัตถุประสงค์	เป้าหมาย ผลผลิตของโครงกา	งบประมาณ					ตัวชี้วัด (KPI)	ผลที่คาดว่าจะได้รับ	ที่มาของโครงการ	หน่วยงานรับผิดชอบหลัก
				๒๕๖๖ (บาท)	๒๕๖๗ (บาท)	๒๕๖๘ (บาท)	๒๕๖๙ (บาท)	๒๕๗๐ (บาท)				
๖๑	โครงการส่งเสริม	เพื่อพัฒนาและส่ง	-หญิงตั้งครรภ์กับ	๖,๐๐๐	๖,๐๐๐	๖,๐๐๐	๖,๐๐๐	๖,๐๐๐	ส่งเสริม	-หญิงตั้งครรภ์	แผนชุมชน	สธ.
	โภชนาการและ	เสริมโภชนาการด้าน	มารดาหลังคลอด	งบเงินอุดหนุน	งบเงินอุดหนุน	งบเงินอุดหนุน	งบเงินอุดหนุน	งบเงินอุดหนุน	ส่งมารดา	กับมารดา	ในเขตเทศ	
	สุขภาพอนามัยแม่	สุขภาพอนามัย	-เด็กอายุ ๖						มีสุขภาพดี	หลังคลอด	บาลเมือง	
	และเด็ก	มารดาและเด็ก	เดือน ๒ ปี						เด็กเจริญเติบ	-เด็กอายุ ๖	อ่างศิลา	
	ชุมชนบ้านบนเข้มแข็ง								โตดี พัฒนา	เดือน-๒ ปี ได้	ประจำปี	
	ม.๔ ต.อ่างศิลา								การสมวัย	พัฒนาและส่ง	พ.ศ.๒๕๖๔	
										เสริมโภชนาการ	ฉบับเพิ่ม	
										ด้านสุขภาพ	เติมครั้ง	
										อนามัย	ที่ ๑/๒๕๖๔	
											หน้าที่ ๗๙	
											ลำดับที่ ๒๙	

๒. บัญชีโครงการพัฒนาท้องถิ่น

แบบ ผ.๐๒/๑

รายละเอียดโครงการพัฒนา
ที่นำมาจากแผนพัฒนาหมู่บ้านและแผนพัฒนาชุมชน
(พ.ศ. ๒๕๖๖ - ๒๕๗๐)
เทศบาลเมืองอ่างศิลา

ก. ยุทธศาสตร์จังหวัดชลบุรี ยุทธศาสตร์ ที่ ๕ พัฒนาคนและชุมชนให้สังคมมั่นคง มีคุณภาพและยั้งยืน ตามหลักปรัชญาของเศรษฐกิจพอเพียง

ข. ยุทธศาสตร์การพัฒนาขององค์กรปกครองส่วนท้องถิ่นในเขตจังหวัดชลบุรี ยุทธศาสตร์ที่ ๔

๔. ยุทธศาสตร์ด้านการพัฒนาสังคม

ที่	โครงการ	วัตถุประสงค์	เป้าหมาย ผลผลิตของโครงกา	งบประมาณ					ตัวชี้วัด (KPI)	ผลที่คาดว่าจะได้รับ	ที่มาของโครงการ	หน่วยงานรับผิดชอบหลัก
				๒๕๖๖ (บาท)	๒๕๖๗ (บาท)	๒๕๖๘ (บาท)	๒๕๖๙ (บาท)	๒๕๗๐ (บาท)				
๖๒	โครงการส่งเสริม	เพื่อพัฒนาและส่ง	-หญิงตั้งครรภ์กับ	๖,๐๐๐	๖,๐๐๐	๖,๐๐๐	๖,๐๐๐	๖,๐๐๐	ส่งเสริม	-หญิงตั้งครรภ์	แผนชุมชน	สธ.
	โภชนาการและ	เสริมโภชนาการด้าน	มารดาหลังคลอด	งบเงินอุดหนุน	งบเงินอุดหนุน	งบเงินอุดหนุน	งบเงินอุดหนุน	งบเงินอุดหนุน	ส่งมารดา	กับมารดา	ในเขตเทศ	
	สุขภาพอนามัยแม่	สุขภาพอนามัย	-เด็กอายุ ๖						มีสุขภาพดี	หลังคลอด	บาลเมือง	
	และเด็ก	มารดาและเด็ก	เดือน ๒ ปี						เด็กเจริญเติบ	-เด็กอายุ ๖	อ่างศิลา	
	ชุมชนบ้านปากคลอง								โตดี พัฒนา	เดือน-๒ ปี ได้	ประจำปี	
	โรงนาค ม.๕								การสมวัย	พัฒนาและส่ง	พ.ศ.๒๕๖๔	
	ต.อ่างศิลา									เสริมโภชนาการ	ฉบับเพิ่ม	
										ด้านสุขภาพ	เติมครั้ง	
										อนามัย	ที่ ๑/๒๕๖๔	
											หน้าที่ ๗๙	
											ลำดับที่ ๒๙	

๒. บัญชีโครงการพัฒนาท้องถิ่น

แบบ ผ.๐๒/๑

รายละเอียดโครงการพัฒนา

ที่นำมาจากแผนพัฒนาหมู่บ้านและแผนพัฒนาชุมชน

(พ.ศ. ๒๕๖๖ - ๒๕๗๐)

เทศบาลเมืองอ่างศิลา

ก. ยุทธศาสตร์จังหวัดชลบุรี ยุทธศาสตร์ ที่ ๕ พัฒนาคนและชุมชนให้สังคมมั่นคง มีคุณภาพและยั่งยืน ตามหลักปรัชญาของเศรษฐกิจพอเพียง

ข. ยุทธศาสตร์การพัฒนาขององค์กรปกครองส่วนท้องถิ่นในเขตจังหวัดชลบุรี ยุทธศาสตร์ที่ ๔

๔. ยุทธศาสตร์ด้านการพัฒนาสังคม

ที่	โครงการ	วัตถุประสงค์	เป้าหมาย ผลผลิตของโครงกา	งบประมาณ					ตัวชี้วัด (KPI)	ผลที่คาดว่าจะได้รับ	ที่มาของโครงการ	หน่วยงานรับผิดชอบหลัก
				๒๕๖๖ (บาท)	๒๕๖๗ (บาท)	๒๕๖๘ (บาท)	๒๕๖๙ (บาท)	๒๕๗๐ (บาท)				
๖๓	โครงการตรวจ	๑.ให้ความรู้เรื่องการ	ประชาชนในพื้นที่	๗,๔๕๐	๗,๔๕๐	๗,๔๕๐	๗,๔๕๐	๗,๔๕๐	ร้อยละ ๘๐	๑.ประชาชนได้	แผนชุมชน	สธ.
	สุขภาพเคลื่อนที่	ดูแลสุขภาพและได้รับ	ชุมชนบ้านไร่ถัว	งบเงินอุดหนุน	งบเงินอุดหนุน	งบเงินอุดหนุน	งบเงินอุดหนุน	งบเงินอุดหนุน	ของประชาชน	รับความรู้ใน	ในเขตเทศ	
	ประจำปี ๒๕๖๕	การตรวจสุขภาพ	หมู่ ๓ ต.เสม็ด						ได้รับความ	การดูแลสุขภาพ	บาลเมือง	
	(ชุมชนบ้านไร่ถัว)	เบื้องต้น							รู้เรื่องการดู	ตนเองเบื้องต้น	อ่างศิลา	
		๒.คัดกรองเบาหวาน							แลสุขภาพ	๒.ประชาชนรับ	ประจำปี	
		ตรวจหาน้ำตาลในเลือด							และได้รับการ	ทราบสภาวะ	พ.ศ.๒๕๖๔	
		ตรวจวัดความดันโลหิต							ตรวจสุขภาพ	สุขภาพเบื้องต้น	ฉบับเพิ่ม	
		และตรวจค่าดัชนีมวลกาย							เบื้องต้น	ของตนเอง และ	เติมครั้ง	
										สามารถ ดำรง	ที่ ๑/๒๕๖๔	
										ชีวิตอย่างมีคุณ	หน้าที่ ๗๙	
										ภาพที่ดี	ลำดับที่ ๓๐	

๒. บัญชีโครงการพัฒนาท้องถิ่น

แบบ ผ.๐๒/๑

รายละเอียดโครงการพัฒนา

ที่นำมาจากแผนพัฒนาหมู่บ้านและแผนพัฒนาชุมชน

(พ.ศ. ๒๕๖๖ - ๒๕๗๐)

เทศบาลเมืองอ่างศิลา

ก. ยุทธศาสตร์จังหวัดชลบุรี ยุทธศาสตร์ ที่ ๕ พัฒนาคนและชุมชนให้สังคมมั่นคง มีคุณภาพและยั่งยืน ตามหลักปรัชญาของเศรษฐกิจพอเพียง

ข. ยุทธศาสตร์การพัฒนาขององค์กรปกครองส่วนท้องถิ่นในเขตจังหวัดชลบุรี ยุทธศาสตร์ที่ ๔

๔. ยุทธศาสตร์ด้านการพัฒนาสังคม

ที่	โครงการ	วัตถุประสงค์	เป้าหมาย ผลผลิตของโครงกา	งบประมาณ					ตัวชี้วัด (KPI)	ผลที่คาดว่าจะได้รับ	ที่มาของโครงการ	หน่วยงานรับผิดชอบหลัก
				๒๕๖๖ (บาท)	๒๕๖๗ (บาท)	๒๕๖๘ (บาท)	๒๕๖๙ (บาท)	๒๕๗๐ (บาท)				
๖๔	โครงการตรวจ	๑.ให้ความรู้เรื่องการ	ประชาชนในพื้นที่	๗,๔๕๐	๗,๔๕๐	๗,๔๕๐	๗,๔๕๐	๗,๔๕๐	ร้อยละ ๘๐	๑.ประชาชนได้	แผนชุมชน	สธ.
	สุขภาพเคลื่อนที่	ดูแลสุขภาพและได้รับ	ชุมชนบ้านเสม้ดใน	งบเงินอุดหนุน	งบเงินอุดหนุน	งบเงินอุดหนุน	งบเงินอุดหนุน	งบเงินอุดหนุน	ของประชาชน	รับความรู้ใน	ในเขตเทศ	
	ประจำปี ๒๕๖๕	การตรวจสุขภาพ	หมู่ ๔ ต.เสม็ด						ได้รับความ	การดูแลสุขภาพ	บาลเมือง	
	(ชุมชนบ้านเสม็ดใน)	เบื้องต้น							รู้เรื่องการดู	ตนเองเบื้องต้น	อ่างศิลา	
		๒.คัดกรองเบาหวาน							แลสุขภาพ	๒.ประชาชนรับ	ประจำปี	
		ตรวจหาน้ำตาลในเลือด							และได้รับการ	ทราบสภาวะ	พ.ศ.๒๕๖๔	
		ตรวจวัดความดันโลหิต							ตรวจสุขภาพ	สุขภาพเบื้องต้น	ฉบับเพิ่ม	
		และตรวจค่าดัชนีมวลกาย							เบื้องต้น	ของตนเอง และ	เติมครั้ง	
										สามารถ ดำรง	ที่ ๑/๒๕๖๔	
										ชีวิตอย่างมีคุณ	หน้าที่ ๗๙	
										ภาพทีดี	ลำดับที่ ๓๐	

ต่อหน้า

๒. บัญชีโครงการพัฒนาท้องถิ่น

แบบ ผ.๐๒/๑

รายละเอียดโครงการพัฒนา

ที่นำมาจากแผนพัฒนาหมู่บ้านและแผนพัฒนาชุมชน

(พ.ศ. ๒๕๖๖ - ๒๕๗๐)

เทศบาลเมืองอ่างศิลา

ก. ยุทธศาสตร์จังหวัดชลบุรี ยุทธศาสตร์ ที่ ๕ พัฒนาคนและชุมชนให้สังคมมั่นคง มีคุณภาพและยั่งยืน ตามหลักปรัชญาของเศรษฐกิจพอเพียง

ข. ยุทธศาสตร์การพัฒนาขององค์กรปกครองส่วนท้องถิ่นในเขตจังหวัดชลบุรี ยุทธศาสตร์ที่ ๔

๔. ยุทธศาสตร์ด้านการพัฒนาสังคม

ที่	โครงการ	วัตถุประสงค์	เป้าหมาย ผลผลิตของโครงกา	งบประมาณ					ตัวชี้วัด (KPI)	ผลที่คาดว่าจะได้รับ	ที่มาของโครงการ	หน่วยงานรับผิดชอบหลัก
				๒๕๖๖ (บาท)	๒๕๖๗ (บาท)	๒๕๖๘ (บาท)	๒๕๖๙ (บาท)	๒๕๗๐ (บาท)				
๖๕	โครงการตรวจ	๑.ให้ความรู้เรื่องการ	ประชาชนในพื้นที่	๗,๔๕๐	๗,๔๕๐	๗,๔๕๐	๗,๔๕๐	๗,๔๕๐	ร้อยละ ๘๐	๑.ประชาชนได้	แผนชุมชน	สธ.
	สุขภาพเคลื่อนที่	ดูแลสุขภาพและได้รับ	ชุมชนบ้านหัวโพรง	งบเงินอุดหนุน	งบเงินอุดหนุน	งบเงินอุดหนุน	งบเงินอุดหนุน	งบเงินอุดหนุน	ของประชาชน	รับความรู้ใน	ในเขตเทศ	
	ประจำปี ๒๕๖๕	การตรวจสุขภาพ	หมู่ ๕ ต.เสม็ด						ได้รับความ	การดูแลสุขภาพ	บาลเมือง	
	(ชุมชนบ้านหัวโพรง)	เบื้องต้น							รู้เรื่องการดู	ตนเองเบื้องต้น	อ่างศิลา	
		๒.คัดกรองเบาหวาน							แลสุขภาพ	๒.ประชาชนรับ	ประจำปี	
		ตรวจหาน้ำตาลในเลือด							และได้รับการ	ทราบสภาวะ	พ.ศ.๒๕๖๔	
		ตรวจวัดความดันโลหิต							ตรวจสุขภาพ	สุขภาพเบื้องต้น	ฉบับเพิ่ม	
		และตรวจค่าดัชนีมวลกาย							เบื้องต้น	ของตนเอง และ	เติมครั้ง	
										สามารถ ดำรง	ที่ ๑/๒๕๖๔	
										ชีวิตอย่างมีคุณ	หน้าที่ ๗๙	
										ภาพทีดี	ลำดับที่ ๓๐	

ต่อ

๒. บัญชีโครงการพัฒนาท้องถิ่น

แบบ ผ.๐๒/๑

รายละเอียดโครงการพัฒนา

ที่นำมาจากแผนพัฒนาหมู่บ้านและแผนพัฒนาชุมชน

(พ.ศ. ๒๕๖๖ - ๒๕๗๐)

เทศบาลเมืองอ่างศิลา

ก. ยุทธศาสตร์จังหวัดชลบุรี ยุทธศาสตร์ ที่ ๕ พัฒนาคนและชุมชนให้สังคมมั่นคง มีคุณภาพและยั่งยืน ตามหลักปรัชญาของเศรษฐกิจพอเพียง

ข. ยุทธศาสตร์การพัฒนาขององค์กรปกครองส่วนท้องถิ่นในเขตจังหวัดชลบุรี ยุทธศาสตร์ที่ ๔

๔. ยุทธศาสตร์ด้านการพัฒนาสังคม

ที่	โครงการ	วัตถุประสงค์	เป้าหมาย ผลผลิตของโครงกา	งบประมาณ					ตัวชี้วัด (KPI)	ผลที่คาดว่าจะได้รับ	ที่มาของโครงการ	หน่วยงานรับผิดชอบหลัก
				๒๕๖๖ (บาท)	๒๕๖๗ (บาท)	๒๕๖๘ (บาท)	๒๕๖๙ (บาท)	๒๕๗๐ (บาท)				
๖๖	โครงการตรวจ	๑.ให้ความรู้เรื่องการ	ประชาชนในพื้นที่	๗,๔๕๐	๗,๔๕๐	๗,๔๕๐	๗,๔๕๐	๗,๔๕๐	ร้อยละ ๘๐	๑.ประชาชนได้	แผนชุมชน	สธ.
	สุขภาพเคลื่อนที่	ดูแลสุขภาพและได้รับ	ชุมชนบ้านเสม็ด	งบเงินอุดหนุน	งบเงินอุดหนุน	งบเงินอุดหนุน	งบเงินอุดหนุน	งบเงินอุดหนุน	ของประชาชน	รับความรู้ใน	ในเขตเทศ	
	ประจำปี ๒๕๖๕	การตรวจสุขภาพ	นอก หมู่ ๖						ได้รับความ	การดูแลสุขภาพ	บาลเมือง	
	(ชุมชนบ้านเสม็ดนอก)	เบื้องต้น	ต.เสม็ด						รู้เรื่องการดู	ตนเองเบื้องต้น	อ่างศิลา	
		๒.คัดกรองเบาหวาน							แลสุขภาพ	๒.ประชาชนรับ	ประจำปี	
		ตรวจหาน้ำตาลในเลือด							และได้รับการ	ทราบสภาวะ	พ.ศ.๒๕๖๔	
		ตรวจวัดความดันโลหิต							ตรวจสุขภาพ	สุขภาพเบื้องต้น	ฉบับเพิ่ม	
		และตรวจค่าดัชนีมวลกาย							เบื้องต้น	ของตนเอง และ	เติมครั้ง	
										สามารถ ดำรง	ที่ ๑/๒๕๖๔	
										ชีวิตอย่างมีคุณ	หน้าที่ ๗๙	
										ภาพที่ดี	ลำดับที่ ๓๐	

๒. บัญชีโครงการพัฒนาท้องถิ่น

แบบ ผ.๐๒/๑

รายละเอียดโครงการพัฒนา
ที่นำมาจากแผนพัฒนาหมู่บ้านและแผนพัฒนาชุมชน
(พ.ศ. ๒๕๖๖ - ๒๕๗๐)
เทศบาลเมืองอ่างศิลา

ก. ยุทธศาสตร์จังหวัดชลบุรี ยุทธศาสตร์ ที่ ๕ พัฒนาคนและชุมชนให้สังคมมั่นคง มีคุณภาพและยั้งยืน ตามหลักปรัชญาของเศรษฐกิจพอเพียง

ข. ยุทธศาสตร์การพัฒนาขององค์กรปกครองส่วนท้องถิ่นในเขตจังหวัดชลบุรี ยุทธศาสตร์ที่ ๔

๔. ยุทธศาสตร์ด้านการพัฒนาสังคม

ที่	โครงการ	วัตถุประสงค์	เป้าหมาย ผลผลิตของโครงกา	งบประมาณ					ตัวชี้วัด (KPI)	ผลที่คาดว่าจะได้รับ	ที่มาของโครงการ	หน่วยงานรับผิดชอบหลัก
				๒๕๖๖ (บาท)	๒๕๖๗ (บาท)	๒๕๖๘ (บาท)	๒๕๖๙ (บาท)	๒๕๗๐ (บาท)				
๖๗	โครงการตรวจ	๑.ให้ความรู้เรื่องการ	ประชาชนในพื้นที่	๗,๔๕๐	๗,๔๕๐	๗,๔๕๐	๗,๔๕๐	๗,๔๕๐	ร้อยละ ๘๐	๑.ประชาชนได้	แผนชุมชน	สธ.
	สุขภาพเคลื่อนที	ดูแลสุขภาพและได้รับ	ชุมชนบ้านเนิน	งบเงินอุดหนุน	งบเงินอุดหนุน	งบเงินอุดหนุน	งบเงินอุดหนุน	งบเงินอุดหนุน	ของประชาชน	รับความรู้ใน	ในเขตเทศ	
	ประจำปี ๒๕๖๕	การตรวจสุขภาพ	มะกอก หมู่ ๗						ได้รับความ	การดูแลสุขภาพ	บาลเมือง	
	(ชุมชนบ้านเนิน	เบื้องต้น	ต.เสม็ด						รู้เรื่องการดู	ตนเองเบื้องต้น	อ่างศิลา	
	มะกอก)	๒.คัดกรองเบาหวาน							แลสุขภาพ	๒.ประชาชนรับ	ประจำปี	
		ตรวจหาน้ำตาลในเลือด							และได้รับการ	ทราบสภาวะ	พ.ศ.๒๕๖๔	
		ตรวจวัดความดันโลหิต							ตรวจสุขภาพ	สุขภาพเบื้องต้น	ฉบับเพิ่ม	
		และตรวจค่าดัชนีมวลกาย							เบื้องต้น	ของตนเอง และ	เติมครั้ง	
										สามารถ ดำรง	ที่ ๑/๒๕๖๔	
										ชีวิตอย่างมีคุณ	หน้าที่ ๗๙	
										ภาพที่ดี	ลำดับที่ ๓๐	

๒. บัญชีโครงการพัฒนาท้องถิ่น

แบบ ผ.๐๒/๑

รายละเอียดโครงการพัฒนา
ที่นำมาจากแผนพัฒนาหมู่บ้านและแผนพัฒนาชุมชน
(พ.ศ. ๒๕๖๖ - ๒๕๗๐)
เทศบาลเมืองอ่างศิลา

ก. ยุทธศาสตร์จังหวัดชลบุรี ยุทธศาสตร์ ที่ ๕ พัฒนาคนและชุมชนให้สังคมมั่นคง มีคุณภาพและยั่งยืน ตามหลักปรัชญาของเศรษฐกิจพอเพียง

ข. ยุทธศาสตร์การพัฒนาขององค์กรปกครองส่วนท้องถิ่นในเขตจังหวัดชลบุรี ยุทธศาสตร์ที่ ๔

๔. ยุทธศาสตร์ด้านการพัฒนาสังคม

ที่	โครงการ	วัตถุประสงค์	เป้าหมาย ผลผลิตของโครงกา	งบประมาณ					ตัวชี้วัด (KPI)	ผลที่คาดว่าจะได้รับ	ที่มาของโครงการ	หน่วยงานรับผิดชอบหลัก
				๒๕๖๖ (บาท)	๒๕๖๗ (บาท)	๒๕๖๘ (บาท)	๒๕๖๙ (บาท)	๒๕๗๐ (บาท)				
๖๘	โครงการตรวจ	๑.ให้ความรู้เรื่องการ	ประชาชนในพื้นที่	๗,๔๕๐	๗,๔๕๐	๗,๔๕๐	๗,๔๕๐	๗,๔๕๐	ร้อยละ ๘๐	๑.ประชาชนได้	แผนชุมชน	สธ.
	สุขภาพเคลื่อนที	ดูแลสุขภาพและได้รับ	ชุมชนบ้านเนิน	งบเงินอุดหนุน	งบเงินอุดหนุน	งบเงินอุดหนุน	งบเงินอุดหนุน	งบเงินอุดหนุน	ของประชาชน	รับความรู้ใน	ในเขตเทศ	
	ประจำปี ๒๕๖๕	การตรวจสุขภาพ	มะกอก หมู่ ๘						ได้รับความ	การดูแลสุขภาพ	บาลเมือง	
	(ชุมชนรักษ์เนิน	เบื้องต้น	ต.เสม็ด						รู้เรื่องการดู	ตนเองเบื้องต้น	อ่างศิลา	
	มะกอก)	๒.คัดกรองเบาหวาน							แลสุขภาพ	๒.ประชาชนรับ	ประจำปี	
		ตรวจหาน้ำตาลในเลือด							และได้รับการ	ทราบสภาวะ	พ.ศ.๒๕๖๔	
		ตรวจวัดความดันโลหิต							ตรวจสุขภาพ	สุขภาพเบื้องต้น	ฉบับเพิ่ม	
		และตรวจค่าดัชนีมวลกาย							เบื้องต้น	ของตนเอง และ	เติมครั้ง	
										สามารถ ดำรง	ที่ ๑/๒๕๖๔	
										ชีวิตอย่างมีคุณ	หน้าที่ ๗๙	
										ภาพที่ดี	ลำดับที่ ๓๐	

๒. บัญชีโครงการพัฒนาท้องถิ่น

แบบ ผ.๐๒/๑

รายละเอียดโครงการพัฒนา
ที่นำมาจากแผนพัฒนาหมู่บ้านและแผนพัฒนาชุมชน
(พ.ศ. ๒๕๖๖ - ๒๕๗๐)
เทศบาลเมืองอ่างศิลา

ก. ยุทธศาสตร์จังหวัดชลบุรี ยุทธศาสตร์ ที่ ๕ พัฒนาคนและชุมชนให้สังคมมั่นคง มีคุณภาพและยั้งยืน ตามหลักปรัชญาของเศรษฐกิจพอเพียง

ข. ยุทธศาสตร์การพัฒนาขององค์กรปกครองส่วนท้องถิ่นในเขตจังหวัดชลบุรี ยุทธศาสตร์ที่ ๔

๔. ยุทธศาสตร์ด้านการพัฒนาสังคม

ที่	โครงการ	วัตถุประสงค์	เป้าหมาย ผลผลิตของโครงกา	งบประมาณ					ตัวชี้วัด (KPI)	ผลที่คาดว่าจะได้รับ	ที่มาของโครงการ	หน่วยงานรับผิดชอบหลัก
				๒๕๖๖ (บาท)	๒๕๖๗ (บาท)	๒๕๖๘ (บาท)	๒๕๖๙ (บาท)	๒๕๗๐ (บาท)				
๖๙	โครงการรณรงค์	๑. เพื่อสืบสาน	-อบรมให้ความรู้	๖,๐๐๐	๖,๐๐๐	๖,๐๐๐	๖,๐๐๐	๖,๐๐๐	-ผู้เข้าร่วม	๑.สตรีในชุมชน	แผนชุมชน	สธ.
	คัดกรองมะเร็ง	พระราชประสงค์	ผู้นำชุมชนอาสา	งบเงินอุดหนุน	งบเงินอุดหนุน	งบเงินอุดหนุน	งบเงินอุดหนุน	งบเงินอุดหนุน	อบรมมี	สามารถตรวจ	ในเขตเทศ	
	เต้านม สืบสาน	ของสมเด็จพระศรี	สมัครสาธารณสุข						ความรู้	เต้านมด้วยตน	บาลเมือง	
	พระราชปณิธาน	นครินทราบรม	ประจำหมู่บ้าน						ความเข้าใจ	เองและผ่าน	อ่างศิลา	
	สมเด็จย่า ชุมชน-	ราชชนนีผู้ก่อตั้ง	และประชาชน						การตรวจ	การประเมิน	ประจำปี	
	บ้านการุณย์ ม.๕	มูลนิธิถันยรักษ์ ให้	ในพื้นที่						เต้านมด้วย	ทักษะการตรวจ	พ.ศ.๒๕๖๔	
	ต.ห้วยกะปิ	ผู้หญิงไทยพ้นภัย							ตนเอง ร้อย	เต้านมจาก	ฉบับเพิ่ม	
		มะเร็งเต้านม							ละ ๘๐%	บุคลากร	เติมครั้ง	
		๒.เพื่อขยายระบบ								สาธารณสุข	ที่ ๑/๒๕๖๔	
		บริการคัดกรอง									หน้าที่ ๗๙	
		มะเร็งเต้านม									ลำดับที่ ๓๐	
		ด้วยการตรวจเต้านม										
		ด้วยตนเอง										
		๓.เพื่อส่งเสริมให้สตรี										
		ไทยมีพฤติกรรมการ										
		ตรวจเต้านม										

๒. บัญชีโครงการพัฒนาท้องถิ่น

แบบ ผ.๐๒/๑

รายละเอียดโครงการพัฒนา
ที่นำมาจากแผนพัฒนาหมู่บ้านและแผนพัฒนาชุมชน
(พ.ศ. ๒๕๖๖ - ๒๕๗๐)
เทศบาลเมืองอ่างศิลา

ก. ยุทธศาสตร์จังหวัดชลบุรี ยุทธศาสตร์ ที่ ๕ พัฒนาคนและชุมชนให้สังคมมั่นคง มีคุณภาพและยั้งยืน ตามหลักปรัชญาของเศรษฐกิจพอเพียง

ข. ยุทธศาสตร์การพัฒนาขององค์กรปกครองส่วนท้องถิ่นในเขตจังหวัดชลบุรี ยุทธศาสตร์ที่ ๔

๔. ยุทธศาสตร์ด้านการพัฒนาสังคม

ที่	โครงการ	วัตถุประสงค์	เป้าหมาย ผลผลิตของโครงกา	งบประมาณ					ตัวชี้วัด (KPI)	ผลที่คาดว่าจะได้รับ	ที่มาของโครงการ	หน่วยงานรับผิดชอบหลัก
				๒๕๖๖ (บาท)	๒๕๖๗ (บาท)	๒๕๖๘ (บาท)	๒๕๖๙ (บาท)	๒๕๗๐ (บาท)				
๗๐	โครงการรณรงค์	๑. เพื่อสืบสาน	-อบรมให้ความรู้	๖,๐๐๐	๖,๐๐๐	๖,๐๐๐	๖,๐๐๐	๖,๐๐๐	-ผู้เข้าร่วม	สตรีในชุมชน	แผนชุมชน	สธ.
	คัดกรองมะเร็ง	พระราชประสงค์	ผู้นำชุมชนอาสา	งบเงินอุดหนุน	งบเงินอุดหนุน	งบเงินอุดหนุน	งบเงินอุดหนุน	งบเงินอุดหนุน	อบรมมี	สามารถตรวจ	ในเขตเทศ	
	เต้านม สืบสาน	ของสมเด็จพระศรี	สมัครสาธารณสุข						ความรู้	เต้านมด้วยตน	บาลเมือง	
	พระราชปณิธาน	นครินทราบรม	ประจำหมู่บ้าน						ความเข้าใจ	เองและผ่านการ	อ่างศิลา	
	สมเด็จย่า	ราชชนนีผู้ก่อตั้ง	และประชาชน						การตรวจ	ประเมินทักษะ	ประจำปี	
	ชุมชนบ้านปึกใหญ่	มูลนิธิมะเร็งเต้านม	ในพื้นที่ จำนวน						เต้านมด้วย	การตรวจเต้านม	พ.ศ.๒๕๖๔	
	สามัคคี	๒.เพื่อขยายระบบ	๑๐ คน						ตนเอง ร้อย	จากบุคลากร	ฉบับเพิ่ม	
		บริการคัดกรอง							ละ ๘๐%	สาธารณสุข	เติมครั้ง	
		มะเร็งเต้านม									ที่ ๑/๒๕๖๔	
		ด้วยการตรวจเต้านม									หน้าที่ ๗๙	
		ด้วยตนเอง									ลำดับที่ ๓๐	
		๓.เพื่อส่งเสริมให้สตรี										
		ไทยมีพฤติกรรมการ										
		ตรวจเต้านมที่ถูกต้อง										

๒. บัญชีโครงการพัฒนาท้องถิ่น

แบบ ผ.๐๒/๑

รายละเอียดโครงการพัฒนา
ที่นำมาจากแผนพัฒนาหมู่บ้านและแผนพัฒนาชุมชน
(พ.ศ. ๒๕๖๖ - ๒๕๗๐)
เทศบาลเมืองอ่างศิลา

ก. ยุทธศาสตร์จังหวัดชลบุรี ยุทธศาสตร์ ที่ ๕ พัฒนาคนและชุมชนให้สังคมมั่นคง มีคุณภาพและยั้งยืน ตามหลักปรัชญาของเศรษฐกิจพอเพียง

ข. ยุทธศาสตร์การพัฒนาขององค์กรปกครองส่วนท้องถิ่นในเขตจังหวัดชลบุรี ยุทธศาสตร์ที่ ๔

๔. ยุทธศาสตร์ด้านการพัฒนาสังคม

ที่	โครงการ	วัตถุประสงค์	เป้าหมาย ผลผลิตของโครงกา	งบประมาณ					ตัวชี้วัด (KPI)	ผลที่คาดว่าจะได้รับ	ที่มาของโครงการ	หน่วยงานรับผิดชอบหลัก
				๒๕๖๖ (บาท)	๒๕๖๗ (บาท)	๒๕๖๘ (บาท)	๒๕๖๙ (บาท)	๒๕๗๐ (บาท)				
๗๑	โครงการรณรงค์	๑.เพื่อให้ประชาชน	- จัดกิจกรรมให้ประ	๗,๐๐๐	๗,๐๐๐	๗,๐๐๐	๗,๐๐๐	๗,๐๐๐	ประชาชนและ	๑.ประชาชน	แผนชุมชน	สธ.
	และแก้ไขปัญหา	และเยาวชนในชุมชน	ชาชน เยาวชน เดิน -	งบเงินอุดหนุน	งบเงินอุดหนุน	งบเงินอุดหนุน	งบเงินอุดหนุน	งบเงินอุดหนุน	เยาวชนใน	และเยาวชนใน	ในเขตเทศ	
	ยาเสพติด	ได้ใช้เวลาว่างให้เกิด	วิ่ง ในเขตพื้นที่						ชุมชนมีสุขภาพ	ชุมชนได้ใช้เวลา	บาลเมือง	
	ชุมชนบ้านชาก	ประโยชน์ของ	ตำบลห้วยกะปิ						แข็งแรง	ว่างให้เกิด	อ่างศิลา	
	พุดซาร่วมใจ	การออกกำลังกายและ	เพื่อสุขภาพ ต้านยา						ลดอัตราการ	ประโยชน์ตระ	ประจำปี	
	ม.๔ ต.ห้วยกะปิ	นำไปปฏิบัติอย่าง	เสพติด						ติดสารเสพติด	หนักถึงประโยชน์	พ.ศ.๒๕๖๔	
		ต่อเนื่องให้มีสุขภาพดี							ในชุมชนและ	ของการออก	ฉบับเพิ่ม	
		และแข็งแรง							มีภูมิคุ้มกันใน	กำลังกายและ	เติมครั้ง	
		๒.เพื่อให้ประชาชนและ							การป้องกัน	นำไปปฏิบัติ	ที่ ๑/๒๕๖๔	
		เยาวชนในชุมชนได้มี							ตนเองจาก	อย่างต่อเนื่อง	หน้าที่ ๗๙	
		ส่วนร่วมในการแก้							ยาเสพติด	๒.ประชาชนได้	ลำดับที่ ๓๑	
		ทำกิจกรรมร่วมกัน								ทำกิจกรรม		
		เป็นการเชื่อมความ								ร่วมกันเป็นการ		
		สัมพันธ์อันดีระหว่าง								เชื่อมสัมพันธ์		
		ชุมชน								อันดีระหว่าง		
										ชุมชน		

๒. บัญชีโครงการพัฒนาท้องถิ่น

แบบ ผ.๐๒/๑

รายละเอียดโครงการพัฒนา
ที่นำมาจากแผนพัฒนาหมู่บ้านและแผนพัฒนาชุมชน
(พ.ศ. ๒๕๖๖ - ๒๕๗๐)
เทศบาลเมืองอ่างศิลา

ก. ยุทธศาสตร์จังหวัดชลบุรี ยุทธศาสตร์ ที่ ๕ พัฒนาคนและชุมชนให้สังคมมั่นคง มีคุณภาพและยั้งยืน ตามหลักปรัชญาของเศรษฐกิจพอเพียง

ข. ยุทธศาสตร์การพัฒนาขององค์กรปกครองส่วนท้องถิ่นในเขตจังหวัดชลบุรี ยุทธศาสตร์ที่ ๔

๔. ยุทธศาสตร์ด้านการพัฒนาสังคม

ที่	โครงการ	วัตถุประสงค์	เป้าหมาย ผลผลิตของโครงกา	งบประมาณ					ตัวชี้วัด (KPI)	ผลที่คาดว่าจะได้รับ	ที่มาของโครงการ	หน่วยงานรับผิดชอบหลัก
				๒๕๖๖ (บาท)	๒๕๖๗ (บาท)	๒๕๖๘ (บาท)	๒๕๖๙ (บาท)	๒๕๗๐ (บาท)				
๗๒	โครงการรณรงค์	เพื่อให้ชุมชนบ้านปึก	๑. สร้างพื้นที่เขต	๗,๐๐๐	๗,๐๐๐	๗,๐๐๐	๗,๐๐๐	๗,๐๐๐	ประชาชน	๑.ชุมชนบ้านปึก	แผนชุมชน	สธ.
	ป้องกันและควบคุม	ใหญ่สามัคคี หมู่ ๑	ปลอดโรคพิษ	งบเงินอุดหนุน	งบเงินอุดหนุน	งบเงินอุดหนุน	งบเงินอุดหนุน	งบเงินอุดหนุน	ชุมชนบ้าน	ใหญ่ม. ๑	ในเขตเทศ	
	โรคพิษสุนัขบ้า	ต.บ้านปึก	สุนัขบ้า						ปึกใหญ่	ต.บ้านปึก เป็น	บาลเมือง	
	ชุมชนบ้านปึก	เป็นพื้นที่เขตปลอด	๒. สร้างความตื่น						สามัคคี ม.๑	พื้นที่เขตปลอด	อ่างศิลา	
	ใหญ่สามัคคี	โรคพิษสุนัขบ้า	ตัวและกระตุ้นให้						ต.บ้านปึก	โรคพิษสุนัขบ้า	ประจำปี	
			ประชาชนมีส่วน						ไม่น้อยกว่า	๒. ประชาชน	พ.ศ.๒๕๖๔	
			ร่วมรวมถึงเห็น						ร้อยละ ๘๐	เห็นความสำคัญ	ฉบับเพิ่ม	
			ความสำคัญในโรค						มีความรู้	ในโรคพิษสุนัข	เติมครั้ง	
			พิษสุนัขบ้ามากขึ้น						เกี่ยวกับโรค	บ้ามากขึ้น	ที่ ๑/๒๕๖๔	
			๓. สร้างเครือข่าย						พิษสุนัขบ้า	๓. มีเครือข่าย		
			เฝ้าระวังโรคพิษ						และให้ความ	เฝ้าระวังโรค		
			สุนัขบ้า						ร่วมมือเฝ้า	พิษสุนัขบ้าใน		
									ระวังโรค	ชขุมชน		
									พิษสุนัขบ้า			

๒. บัญชีโครงการพัฒนาท้องถิ่น

แบบ ผ.๐๒/๑

รายละเอียดโครงการพัฒนา
ที่นำมาจากแผนพัฒนาหมู่บ้านและแผนพัฒนาชุมชน
(พ.ศ. ๒๕๖๖ - ๒๕๗๐)
เทศบาลเมืองอ่างศิลา

ก. ยุทธศาสตร์จังหวัดชลบุรี ยุทธศาสตร์ ที่ ๕ พัฒนาคนและชุมชนให้สังคมมั่นคง มีคุณภาพและยั่งยืน ตามหลักปรัชญาของเศรษฐกิจพอเพียง

ข. ยุทธศาสตร์การพัฒนาขององค์กรปกครองส่วนท้องถิ่นในเขตจังหวัดชลบุรี ยุทธศาสตร์ที่ ๔

๔. ยุทธศาสตร์ด้านการพัฒนาสังคม

ที่	โครงการ	วัตถุประสงค์	เป้าหมาย ผลผลิตของโครงกา	งบประมาณ					ตัวชี้วัด (KPI)	ผลที่คาดว่าจะได้รับ	ที่มาของโครงการ	หน่วยงานรับผิดชอบหลัก
				๒๕๖๖ (บาท)	๒๕๖๗ (บาท)	๒๕๖๘ (บาท)	๒๕๖๙ (บาท)	๒๕๗๐ (บาท)				
๗๓	โครงการจัดกิจกรรมวัน	เพื่อให้เด็กได้แสดง	จัดกิจกรรมพัฒนา	๓๐๐,๐๐๐	๓๐๐,๐๐๐	๓๐๐,๐๐๐	๓๐๐,๐๐๐	๓๐๐,๐๐๐	ผู้เข้าร่วม	เด็กได้แสดงออก	แผนชุมชน	ศษ.
	เด็กแห่งชาติ	ออกถึงความรู้ความ	ทักษะความรู้	(งบ อปท.)	(งบ อปท.)	(งบ อปท.)	(งบ อปท.)	(งบ อปท.)	โครงการไม่	และมีการพัฒนา	ในเขตเทศ	
		สามารถทางด้านต่าง ๆ	ความสามารถ						น้อยกว่าร้อย	ด้านความรู้	บาลเมือง	
		และได้รับความสนุก	และการแสดงออก						ละ ๘๐ ของผู้	ความสามารถ	อ่างศิลา	
		สนาน	ของเด็กและเยาวชน						ร่วมโครงการ	มากยิ่งขึ้น	ประจำปี	
									ทั้งหมด		พ.ศ.๒๕๖๔	
											ฉบับเพิ่ม	
											เติมครั้ง	
											ที่ ๑/๒๕๖๔	
											หน้าที่ ๗๖	
											ลำดับที่ ๙	

๒. บัญชีโครงการพัฒนาท้องถิ่น

แบบ ผ.๐๒/๑

รายละเอียดโครงการพัฒนา
ที่นำมาจากแผนพัฒนาหมู่บ้านและแผนพัฒนาชุมชน
(พ.ศ. ๒๕๖๖ - ๒๕๗๐)
เทศบาลเมืองอ่างศิลา

ก. ยุทธศาสตร์จังหวัดชลบุรี ยุทธศาสตร์ ที่ ๕ พัฒนาคนและชุมชนให้สังคมมั่นคง มีคุณภาพและยั่งยืน ตามหลักปรัชญาของเศรษฐกิจพอเพียง

ข. ยุทธศาสตร์การพัฒนาขององค์กรปกครองส่วนท้องถิ่นในเขตจังหวัดชลบุรี ยุทธศาสตร์ที่ ๔

๔. ยุทธศาสตร์ด้านการพัฒนาสังคม

ที่	โครงการ	วัตถุประสงค์	เป้าหมาย	งบประมาณ					ตัวชี้วัด (KPI)	ผลที่คาดว่าจะได้รับ	ที่มาของโครงการ	หน่วยงานรับผิดชอบหลัก
			ผลผลิตของโครงกา	๒๕๖๖ (บาท)	๒๕๖๗ (บาท)	๒๕๖๘ (บาท)	๒๕๖๙ (บาท)	๒๕๗๐ (บาท)				
๗๔	โครงการแข่งขันกีฬา	เพื่อส่งเสริมให้เยาวชน	จัดให้มีการแข่งขัน	๘๐,๐๐๐	๘๐,๐๐๐	๘๐,๐๐๐	๘๐,๐๐๐	๘๐,๐๐๐	ผู้เข้าร่วมโครง	เยาวชนและ	แผนชุมชน	ศษ.
	อ่างศิลาคัพ	และประชาชนได้	กีฬาเยาวชนและ	(งบ อปท.)	(งบ อปท.)	(งบ อปท.)	(งบ อปท.)	(งบ อปท.)	การไม่น้อย	ประชาชนได้ใช้	ในเขตเทศ	
		พัฒนาทักษะในการ	ประชาชนระหว่าง						กว่าร้อยละ	เวลาว่างให้เกิด	บาลเมือง	
		เล่นกีฬาและสร้าง	ตำบล						๘๐ ของผู้เข้า	ประโยชน์ใน	อ่างศิลา	
		ความสัมพันธ์อันดี							ร่วมโครงการ	การเล่นกีฬาและ	ประจำปี	
									ทั้งหมด	สร้างความ	พ.ศ.๒๕๖๔	
										สัมพันธ์อันดี	ฉบับเพิ่ม	
											เติมครั้ง	
											ที่ ๑/๒๕๖๔	
											หน้าที่ ๘๐	
											ลำดับที่ ๓๗	

๒. บัญชีโครงการพัฒนาท้องถิ่น

แบบ ผ.๐๒/๑

รายละเอียดโครงการพัฒนา
ที่นำมาจากแผนพัฒนาหมู่บ้านและแผนพัฒนาชุมชน
(พ.ศ. ๒๕๖๖ - ๒๕๗๐)
เทศบาลเมืองอ่างศิลา

ก. ยุทธศาสตร์จังหวัดชลบุรี ยุทธศาสตร์ ที่ ๕ พัฒนาคนและชุมชนให้สังคมมั่นคง มีคุณภาพและยั่งยืน ตามหลักปรัชญาของเศรษฐกิจพอเพียง

ข. ยุทธศาสตร์การพัฒนาขององค์กรปกครองส่วนท้องถิ่นในเขตจังหวัดชลบุรี ยุทธศาสตร์ที่ ๕

๔. ยุทธศาสตร์ด้านการพัฒนาสังคม

ที่	โครงการ	วัตถุประสงค์	เป้าหมาย	งบประมาณ					ตัวชี้วัด (KPI)	ผลที่คาดว่าจะได้รับ	ที่มาของโครงการ	หน่วยงานรับผิดชอบหลัก
			ผลผลิตของโครงกา	๒๕๖๖ (บาท)	๒๕๖๗ (บาท)	๒๕๖๘ (บาท)	๒๕๖๙ (บาท)	๒๕๗๐ (บาท)				
๗๕	โครงการจัดแข่ง	เพื่อส่งเสริมให้เด็ก	จัดให้มีการแข่งขัน	๒๐๐,๐๐๐	๒๐๐,๐๐๐	๒๐๐,๐๐๐	๒๐๐,๐๐๐	๒๐๐,๐๐๐	ผู้เข้าร่วมโครง	เด็กนักเรียน	แผนชุมชน	ศษ.
	ขันกีฬาเด็กและ	และเยาวชนสร้าง	กีฬาพื้นบ้าน	(งบ อปท.)	(งบ อปท.)	(งบ อปท.)	(งบ อปท.)	(งบ อปท.)	การไม่น้อยกว่า	และเยาวชน	ในเขตเทศ	
	เยาวชนสัมพันธ์	ความสัมพันธ์อันดี							ร้อยละ ๘๐	ได้ใช้เวลาว่าง	บาลเมือง	
									ของผู้เข้าร่วม	ให้เกิดประโยชน์	อ่างศิลา	
									โครงการทั้ง	ในการเล่นกีฬา	ประจำปี	
									หมด	และสร้างความ	พ.ศ.๒๕๖๔	
										สัมพันธ์อันดี	ฉบับเพิ่ม	
											เติมครั้ง	
											ที่ ๑/๒๕๖๔	
											หน้าที่ ๘๐	
											ลำดับที่ ๓๘	

๒. บัญชีโครงการพัฒนาท้องถิ่น

แบบ ผ.๐๒/๑

รายละเอียดโครงการพัฒนา

ที่นำมาจากแผนพัฒนาหมู่บ้านและแผนพัฒนาชุมชน

(พ.ศ. ๒๕๖๖ - ๒๕๗๐)

เทศบาลเมืองอ่างศิลา

ก. ยุทธศาสตร์จังหวัดชลบุรี ยุทธศาสตร์ ที่ ๕ พัฒนาคนและชุมชนให้สังคมมั่นคง มีคุณภาพและยั้งยืน ตามหลักปรัชญาของเศรษฐกิจพอเพียง

ข. ยุทธศาสตร์การพัฒนาขององค์กรปกครองส่วนท้องถิ่นในเขตจังหวัดชลบุรี ยุทธศาสตร์ที่ ๔

๔. ยุทธศาสตร์ด้านการพัฒนาสังคม

ที่	โครงการ	วัตถุประสงค์	เป้าหมาย	งบประมาณ					ตัวชี้วัด (KPI)	ผลที่คาดว่าจะได้รับ	ที่มาของโครงการ	หน่วยงานรับผิดชอบหลัก
			ผลผลิตของโครงกา	๒๕๖๖ (บาท)	๒๕๖๗ (บาท)	๒๕๖๘ (บาท)	๒๕๖๙ (บาท)	๒๕๗๐ (บาท)				
๗๖	โครงการจัดงาน	๑.เพื่อสนับสนุน	จัดงานประเพณี	๘๐,๐๐๐	๘๐,๐๐๐	๘๐,๐๐๐	๘๐,๐๐๐	๘๐,๐๐๐	ผู้เข้าร่วมโครง	ประชาชนได้ร่วม	แผนชุมชน	ศษ.
	ประเพณีกองข้าว	ส่งเสริม ฟื้นฟูอนุรักษ์	กองข้าว โดยอนุรัก	(งบ อปท.)	(งบ อปท.)	(งบ อปท.)	(งบ อปท.)	(งบ อปท.)	การไม่น้อยกว่า	สืบสานงาน	ในเขตเทศ	
	เทศบาลเมืองอ่างศิลา	และเผยแพร่ศิลป	ศิลปวัฒนธรรมพื้น						ร้อยละ ๘๐ ข	ประเพณีกอง	บาลเมือง	
		วัฒนธรรมงาน	บ้านและพิธีกรรม						ผู้เข้าร่วมโครง	ข้าวของท้องถิ่น	อ่างศิลา	
		ประเพณีกองข้าว	แบบดั้งเดิมในวัน						การทั้งหมด	ได้ร่วมกันส่ง	ประจำปี	
		และการส่งเสริมการ	ขึ้น ๓ คำ เดือน ๖							เสริมการท่อง	พ.ศ.๒๕๖๔	
		ท่องเที่ยวไทย	ของทุกปี							เที่ยวของชาว	ฉบับเพิ่ม	
										อ่างศิลาให้แพร่	เติมครั้ง	
										หลายร่วมอนุรักษ์	ที่ ๑/๒๕๖๔	
										ให้คงอยู่สืบไป	หน้าที่ ๗๖	
											ลำดับที่ ๑๑	

๒. บัญชีโครงการพัฒนาท้องถิ่น

แบบ ผ.๐๒/๑

รายละเอียดโครงการพัฒนา
ที่นำมาจากแผนพัฒนาหมู่บ้านและแผนพัฒนาชุมชน
(พ.ศ. ๒๕๖๖ - ๒๕๗๐)
เทศบาลเมืองอ่างศิลา

ก. ยุทธศาสตร์จังหวัดชลบุรี ยุทธศาสตร์ ที่ ๕ พัฒนาคนและชุมชนให้สังคมมั่นคง มีคุณภาพและยั้งยืน ตามหลักปรัชญาของเศรษฐกิจพอเพียง

ข. ยุทธศาสตร์การพัฒนาขององค์กรปกครองส่วนท้องถิ่นในเขตจังหวัดชลบุรี ยุทธศาสตร์ที่ ๕

๔. ยุทธศาสตร์ด้านการพัฒนาสังคม

ที่	โครงการ	วัตถุประสงค์	เป้าหมาย ผลผลิตของโครงกา	งบประมาณ					ตัวชี้วัด (KPI)	ผลที่คาดว่าจะได้รับ	ที่มาของโครงการ	หน่วยงานรับผิดชอบหลัก
				๒๕๖๖ (บาท)	๒๕๖๗ (บาท)	๒๕๖๘ (บาท)	๒๕๖๙ (บาท)	๒๕๗๐ (บาท)				
๗๗	โครงการจัดงานประเพณี	๑.เพื่อส่งเสริมให้	จัดกิจกรรมพิธีทาง	๔๐๐,๐๐๐	๔๐๐,๐๐๐	๔๐๐,๐๐๐	๔๐๐,๐๐๐	๔๐๐,๐๐๐	ผู้เข้าร่วมโครง	ผู้เข้าร่วมกิจกรรม	แผนชุมชน	ศษ.
	สงกรานต์วันไหล	ประชาชนได้บำรุง	ศาสนา รดน้ำผู้สูง	(งบ อปท.)	(งบ อปท.)	(งบ อปท.)	(งบ อปท.)	(งบ อปท.)	การจำนวน	ได้ร่วมสืบสาน	ในเขตเทศ	
	เทศบาลเมืองอ่างศิลา	รักษาศิลปะจารีต	อายุ การแข่งขัน						๘๐๐ ถึง	งานประเพณีอัน	บาลเมือง	
		ประเพณีท้องถิ่นให้	กิจกรรม การละเล่น						๑,๐๐๐ คน	ดีงามของท้อง	อ่างศิลา	
		คงอยู่สืบไป	และแสดงภูมิปัญญา							ถิ่นและให้ความ	ประจำปี	
		๒.เพื่อส่งเสริมให้	ของผู้สูงอายุ							สำคัญในการ	พ.ศ.๒๕๖๔	
		ประชาชนได้ทำ								ธำรงรักษา	ฉบับเพิ่ม	
		กิจกรรมทางวัฒน								ประเพณีอัน	เติมครั้ง	
		ธรรมร่วมกัน								ดีงามของ	ที่ ๑/๒๕๖๔	
										ท้องถิ่น	หน้าที่ ๗๖	
											ลำดับที่ ๑๒	

๒. บัญชีโครงการพัฒนาท้องถิ่น

แบบ ผ.๐๒/๑

รายละเอียดโครงการพัฒนา

ที่นำมาจากแผนพัฒนาหมู่บ้านและแผนพัฒนาชุมชน

(พ.ศ. ๒๕๖๖ - ๒๕๗๐)

เทศบาลเมืองอ่างศิลา

ก. ยุทธศาสตร์จังหวัดชลบุรี ยุทธศาสตร์ ที่ ๕ พัฒนาคนและชุมชนให้สังคมมั่นคง มีคุณภาพและยั่งยืน ตามหลักปรัชญาของเศรษฐกิจพอเพียง

ข. ยุทธศาสตร์การพัฒนาขององค์กรปกครองส่วนท้องถิ่นในเขตจังหวัดชลบุรี ยุทธศาสตร์ที่ ๔

๔. ยุทธศาสตร์ด้านการพัฒนาสังคม

ที่	โครงการ	วัตถุประสงค์	เป้าหมาย ผลผลิตของโครงกา	งบประมาณ					ตัวชี้วัด (KPI)	ผลที่คาดว่าจะได้รับ	ที่มาของโครงการ	หน่วยงานรับผิดชอบหลัก
				๒๕๖๖ (บาท)	๒๕๖๗ (บาท)	๒๕๖๘ (บาท)	๒๕๖๙ (บาท)	๒๕๗๐ (บาท)				
๗๘	โครงการจัดงาน	๑.เพื่อส่งเสริมศิลป	จัดกิจกรรมเข้าร่วม	๔๐,๐๐๐	๔๐,๐๐๐	๔๐,๐๐๐	๔๐,๐๐๐	๔๐,๐๐๐	ผู้เข้าร่วม	๑.วัฒนธรรม	แผนชุมชน	ศษ.
	ประเพณีก่อพระทรา	วัฒนธรรมและอนุรักษ์	การแข่งขันในงาน	(งบ อปท.)	(งบ อปท.)	(งบ อปท.)	(งบ อปท.)	(งบ อปท.)	โครงการไม่	ประเพณีของ	ในเขตเทศ	
	วันไหลบางแสน	ประเพณีของท้องถิ่น	ประเพณีวันไหล						น้อยกว่าร้อย	ท้องถิน ได้มี	บาลเมือง	
		๒.เพื่อส่งเสริมและ	บางแสน						ละ ๙๐	การสืบสารให้	อ่างศิลา	
		เผยแพร่ศิลปวัฒน								คงอยู่ตลอดไป	ประจำปี	
		ธรรมให้อนุชนคน								๒.เยาวชนและ	พ.ศ.๒๕๖๔	
		ไทยได้ศึกษาต่อไป								ประชาชนมี	ฉบับเพิ่ม	
										ทัศนะคติทีดี	เติมครั้ง	
										ต่อวัฒนธรรม	ที่ ๑/๒๕๖๔	
										ประเพณีไทย	หน้าที่ ๗๖	
											ลำดับที่ ๑๓	

๒. บัญชีโครงการพัฒนาท้องถิ่น

แบบ ผ.๐๒/๑

รายละเอียดโครงการพัฒนา

ที่นำมาจากแผนพัฒนาหมู่บ้านและแผนพัฒนาชุมชน

(พ.ศ. ๒๕๖๖ - ๒๕๗๐)

เทศบาลเมืองอ่างศิลา

ก. ยุทธศาสตร์จังหวัดชลบุรี ยุทธศาสตร์ ที่ ๕ พัฒนาคนและชุมชนให้สังคมมั่นคง มีคุณภาพและยั้งยืน ตามหลักปรัชญาของเศรษฐกิจพอเพียง

ข. ยุทธศาสตร์การพัฒนาขององค์กรปกครองส่วนท้องถิ่นในเขตจังหวัดชลบุรี ยุทธศาสตร์ที่ ๔

๔. ยุทธศาสตร์ด้านการพัฒนาสังคม

ที่	โครงการ	วัตถุประสงค์	เป้าหมาย	งบประมาณ					ตัวชี้วัด (KPI)	ผลที่คาดว่าจะได้รับ	ที่มาของโครงการ	หน่วยงานรับผิดชอบหลัก
			ผลผลิตของโครงกา	๒๕๖๖ (บาท)	๒๕๖๗ (บาท)	๒๕๖๘ (บาท)	๒๕๖๙ (บาท)	๒๕๗๐ (บาท)				
๗๙	โครงการจัดงาน	เพื่อส่งเสริมสนับสนุน	จัดกิจกรรมพิธีทาง	๔๐,๐๐๐	๔๐,๐๐๐	๔๐,๐๐๐	๔๐,๐๐๐	๔๐,๐๐๐	ผู้เข้าร่วมโครง	เด็ก เยาวชน	แผนชุมชน	ศษ.
	สัปดาห์วันวิสาขบูชา	และอนุรักษ์วัฒน	ศาสนาและกิจกรร	(งบ อปท.)	(งบ อปท.)	(งบ อปท.)	(งบ อปท.)	(งบ อปท.)	การไม่น้อยกว่	ประชาชน ได้	ในเขตเทศ	
		ธรรมประเพณี รวมถึง	จิดอาสาพัฒนา						ร้อยละ ๘๐ ข	มีส่วนร่วมทำ	บาลเมือง	
		ปลูกฝังให้เด็ก เยาวชน							ผู้เข้าร่วมโครง	กิจกรรมทาง	อ่างศิลา	
		และประชาชนหันมา							การทั้งหมด	พระพุทธศาสนา	ประจำปี	
		สนใจ ให้ความสำคัญ								และสืบทอด	พ.ศ.๒๕๖๔	
		ของวันวิสาขบูชา								กิจกรรมทาง	ฉบับเพิ่ม	
										พระพุทธศาสนา	เติมครั้ง	
											ที่ ๑/๒๕๖๔	
											หน้าที่ ๗๗	
											ลำดับที่ ๑๔	

๒. บัญชีโครงการพัฒนาท้องถิ่น

แบบ ผ.๐๒/๑

รายละเอียดโครงการพัฒนา
ที่นำมาจากแผนพัฒนาหมู่บ้านและแผนพัฒนาชุมชน
(พ.ศ. ๒๕๖๖ - ๒๕๗๐)
เทศบาลเมืองอ่างศิลา

ก. ยุทธศาสตร์จังหวัดชลบุรี ยุทธศาสตร์ ที่ ๕ พัฒนาคนและชุมชนให้สังคมมั่นคง มีคุณภาพและยั้งยืน ตามหลักปรัชญาของเศรษฐกิจพอเพียง

ข. ยุทธศาสตร์การพัฒนาขององค์กรปกครองส่วนท้องถิ่นในเขตจังหวัดชลบุรี ยุทธศาสตร์ที่ ๔

๕. ยุทธศาสตร์ด้านการพัฒนาการเมือง-การบริหาร

ที่	โครงการ	วัตถุประสงค์	เป้าหมาย ผลผลิตของโครงกา	งบประมาณ					ตัวชี้วัด (KPI)	ผลที่คาดว่าจะได้รับ	ที่มาของโครงการ	หน่วยงานรับผิดชอบหลัก
				๒๕๖๖ (บาท)	๒๕๖๗ (บาท)	๒๕๖๘ (บาท)	๒๕๖๙ (บาท)	๒๕๗๐ (บาท)				
๑	โครงการประชุมคณะ	๑.เพื่อให้ชุมชนกับทาง	คณะกรรมการและ	๓๐,๐๐๐	๓๐,๐๐๐	๓๐,๐๐๐	๓๐,๐๐๐	๓๐,๐๐๐	๖ ครั้ง	ประชาชนใน	แผนชุมชน	สป.
	กรรมการชุมชนและผู้	เทศบาลแลกเปลี่ยน	เจ้าหน้าที่ชุมชน	(งบ อปท.)	(งบ อปท.)	(งบ อปท.)	(งบ อปท.)	(งบ อปท.)	ต่อปี	เขตเทศบาลฯ	ในเขตเทศ	(สว.)
	นำท้องที่	ความคิดเห็นพร้อมกัน	และกลุ่มอื่น ๆ ที่							ได้รับทราบ	บาลเมือง	
		ทราบแนวทางดำเนิน	เกี่ยวข้องในชุมชน							ข้อมูลข่าวสาร	อ่างศิลา	
		การร่วมกัน	เทศบาล ฯ ๒๐							ขจากทาง	ประจำปี	
			ชุมชน							เทศบาลและ	พ.ศ.๒๕๖๔	
										ร่วมแสดง	ฉบับเพิ่ม	
										ความคิดเห็น	เติมครั้ง	
										ในการแก้	ที่ ๑/๒๕๖๔	
										ปัญหาชุมชน	หน้าที่ ๘๐	
											ลำดับที่ ๓๓	

๒. บัญชีโครงการพัฒนาท้องถิ่น

แบบ ผ.๐๒/๑

รายละเอียดโครงการพัฒนา
ที่นำมาจากแผนพัฒนาหมู่บ้านและแผนพัฒนาชุมชน
(พ.ศ. ๒๕๖๖ - ๒๕๗๐)
เทศบาลเมืองอ่างศิลา

ก. ยุทธศาสตร์จังหวัดชลบุรี ยุทธศาสตร์ ที่ ๕ พัฒนาคนและชุมชนให้สังคมมั่นคง มีคุณภาพและยั้งยืน ตามหลักปรัชญาของเศรษฐกิจพอเพียง

ข. ยุทธศาสตร์การพัฒนาขององค์กรปกครองส่วนท้องถิ่นในเขตจังหวัดชลบุรี ยุทธศาสตร์ที่ ๔

๕. ยุทธศาสตร์ด้านการพัฒนาการเมือง-การบริหาร

ที่	โครงการ	วัตถุประสงค์	เป้าหมาย ผลผลิตของโครงกา	งบประมาณ					ตัวชี้วัด (KPI)	ผลที่คาดว่าจะได้รับ	ที่มาของโครงการ	หน่วยงานรับผิดชอบหลัก
				๒๕๖๖ (บาท)	๒๕๖๗ (บาท)	๒๕๖๘ (บาท)	๒๕๖๙ (บาท)	๒๕๗๐ (บาท)				
๒	โครงการส่งเสริมศักย	๑.เพื่อพัฒนาส่งเสริม	คณะกรรมการและ	########	########	๑,๐๐๐,๐๐๐	########	๑,๐๐๐,๐๐๐	จัดกิจกรรม	ชุมชนภายใน	แผนชุมชน	สป.
	ภาพคณะกรรมการ	ความเข้มแข็งของ	เจ้าหน้าที่ชุมชนและ	(งบ อปท.)	(งบ อปท.)	(งบ อปท.)	(งบ อปท.)	(งบ อปท.)	๑ ครั้ง/ปี	เขตเทศบาลมี	ในเขตเทศ	(สว.)
	ชุมชนในเขตเทศบาล	ชุมชน	กลุ่มอื่น ๆ ที่เกี่ยว							ความเข้มแข็ง	บาลเมือง	
	เมืองอ่างศิลา	๒.เพื่อเป็นการมุ่งเน้น	ข้องในชุมชน							และมีประสบ	อ่างศิลา	
		การเพิ่มประสิทธิภาพ	เทศบาล ฯ ๒๐ ชุมชน							การณ์ด้านการ	ประจำปี	
		ในการทำงานให้แก่								ปฏิบัติงาน	พ.ศ.๒๕๖๔	
		ชุมชนและกลุ่มอื่น ๆ									ฉบับเพิ่ม	
											เติมครั้ง	
											ที่ ๑/๒๕๖๔	
											หน้าที่ ๘๐	
											ลำดับที่ ๓๔	

๒. บัญชีโครงการพัฒนาท้องถิ่น

แบบ ผ.๐๒/๑

รายละเอียดโครงการพัฒนา
ที่นำมาจากแผนพัฒนาหมู่บ้านและแผนพัฒนาชุมชน
(พ.ศ. ๒๕๖๖ - ๒๕๗๐)
เทศบาลเมืองอ่างศิลา

ก. ยุทธศาสตร์จังหวัดชลบุรี ยุทธศาสตร์ ที่ ๕ พัฒนาคนและชุมชนให้สังคมมั่นคง มีคุณภาพและยั้งยืน ตามหลักปรัชญาของเศรษฐกิจพอเพียง

ข. ยุทธศาสตร์การพัฒนาขององค์กรปกครองส่วนท้องถิ่นในเขตจังหวัดชลบุรี ยุทธศาสตร์ที่ ๔

๕. ยุทธศาสตร์ด้านการพัฒนาการเมือง-การบริหาร

ที่	โครงการ	วัตถุประสงค์	เป้าหมาย ผลผลิตของโครงกา	งบประมาณ					ตัวชี้วัด (KPI)	ผลที่คาดว่าจะได้รับ	ที่มาของโครงการ	หน่วยงานรับผิดชอบหลัก
				๒๕๖๖ (บาท)	๒๕๖๗ (บาท)	๒๕๖๘ (บาท)	๒๕๖๙ (บาท)	๒๕๗๐ (บาท)				
๓	โครงการปรับปรุง	เพื่อปรับปรุงระบบ	เปลี่ยนอุปกรณ์	๕๐๐,๐๐๐	๕๐๐,๐๐๐	๕๐๐,๐๐๐	๕๐๐,๐๐๐	๕๐๐,๐๐๐	ระบบกล้อง	กล้องวงจรปิด	แผนชุมชน	สป.
	ซ่อมแซมระบบกล้อง	กล้องวงจรปิดให้	ระบบกล้อง CCTV	(งบ อปท.)	(งบ อปท.)	(งบ อปท.)	(งบ อปท.)	(งบ อปท.)	CCTV สามารถ	ของเทศบาล	ในเขตเทศ	
	วงจรปิด CCTV ของ	สามารถใช้งานได้	และวัสดุอื่น ๆ ที่						ใช้การได้ทุกตัว	สามารถใช้การ	บาลเมือง	
	เทศบาลเมืองอ่างศิลา	อย่างมีประสิทธิภาพ	เกี่ยวข้อง						เพิ่มมากขึ้น	ได้อย่างมี	อ่างศิลา	
									ร้อยละ ๘๐	ประสิทธิภาพ	ประจำปี	
										สามารถเฝ้า	พ.ศ.๒๕๖๔	
										ระวังเหตุการณ์	ฉบับเพิ่ม	
										ต่าง ๆ ให้กับ	เติมครั้ง	
										ประชาชนให้มี	ที่ ๑/๒๕๖๔	
										ความปลอดภัย	หน้าที่ ๘๑	
										ในชีวิตและ	ลำดับที่ ๔๔	
										ทรัพย์สิน		

๒. บัญชีโครงการพัฒนาท้องถิ่น

แบบ ผ.๐๒/๑

รายละเอียดโครงการพัฒนา

ที่นำมาจากแผนพัฒนาหมู่บ้านและแผนพัฒนาชุมชน

(พ.ศ. ๒๕๖๖ - ๒๕๗๐)

เทศบาลเมืองอ่างศิลา

ก. ยุทธศาสตร์จังหวัดชลบุรี ยุทธศาสตร์ ที่ ๕ พัฒนาคนและชุมชนให้สังคมมั่นคง มีคุณภาพและยั่งยืน ตามหลักปรัชญาของเศรษฐกิจพอเพียง

ข. ยุทธศาสตร์การพัฒนาขององค์กรปกครองส่วนท้องถิ่นในเขตจังหวัดชลบุรี ยุทธศาสตร์ที่ ๕

๕. ยุทธศาสตร์ด้านการพัฒนาการเมือง-การบริหาร

ที่	โครงการ	วัตถุประสงค์	เป้าหมาย ผลผลิตของโครงกา	งบประมาณ					ตัวชี้วัด (KPI)	ผลที่คาดว่าจะได้รับ	ที่มาของโครงการ	หน่วยงานรับผิดชอบหลัก
				๒๕๖๖ (บาท)	๒๕๖๗ (บาท)	๒๕๖๘ (บาท)	๒๕๖๙ (บาท)	๒๕๗๐ (บาท)				
๔	โครงการป้องกันและ	เพื่อป้องกันและ	จัดตั้งจุดตรวจ/บริกา	๑๕,๐๐๐	๑๕,๐๐๐	๑๕,๐๐๐	๑๕,๐๐๐	๑๕,๐๐๐	การจัดตั้งจุด	ประชาชนได้รับ	แผนชุมชน	สป.
	แก้ไขปัญหาอุบัติเหตุ	แก้ไขปัญหาการ	ช่วงเทศกาลวันขึ้น	(งบ อปท.)	(งบ อปท.)	(งบ อปท.)	(งบ อปท.)	(งบ อปท.)	ตรวจ/บริการ	ความปลอดภัย	ในเขตเทศ	
	การจราจรทางถนน	จราจรทางถนน	ปีใหม่และช่วง						ช่วงเทศกาล	ในการเดินทาง	บาลเมือง	
	ช่วงเทศกาล	ช่วงเทศกาล	เทศกาลสงกรานต์						วันขึ้นปีใหม่	และลดอุบัติเหตุ	อ่างศิลา	
			บริเวณตรงข้าม						และช่วงเทศ	จากการจราจร	ประจำปี	
			สะพานปลาอ่าว						กาลสงกรานต์	ทางถนนช่วง	พ.ศ.๒๕๖๔	
			อ่างศิลาเทศบาล						มีประสิทธิภาพ	เทสกาล	ฉบับเพิ่ม	
			เมืองอ่างศิลา						มากขึ้น ร้อย		เติมครั้ง	
			ต.อ่างศิลา จำนวน						ละ ๘๐		ที่ ๑/๒๕๖๔	
			๒ ครั้ง/ปี								หน้าที่ ๘๑	
											ลำดับที่ ๔๕	

๒. บัญชีโครงการพัฒนาท้องถิ่น

แบบ ผ.๐๒/๑

รายละเอียดโครงการพัฒนา
ที่นำมาจากแผนพัฒนาหมู่บ้านและแผนพัฒนาชุมชน
(พ.ศ. ๒๕๖๖ - ๒๕๗๐)
เทศบาลเมืองอ่างศิลา

ก. ยุทธศาสตร์จังหวัดชลบุรี ยุทธศาสตร์ ที่ ๕ พัฒนาคนและชุมชนให้สังคมมั่นคง มีคุณภาพและยั่งยืน ตามหลักปรัชญาของเศรษฐกิจพอเพียง

ข. ยุทธศาสตร์การพัฒนาขององค์กรปกครองส่วนท้องถิ่นในเขตจังหวัดชลบุรี ยุทธศาสตร์ที่ ๗

๕. ยุทธศาสตร์ด้านการพัฒนาการเมือง-การบริหาร

ที่	โครงการ	วัตถุประสงค์	เป้าหมาย ผลผลิตของโครงกา	งบประมาณ					ตัวชี้วัด (KPI)	ผลที่คาดว่าจะได้รับ	ที่มาของโครงการ	หน่วยงานรับผิดชอบหลัก
				๒๕๖๖ (บาท)	๒๕๖๗ (บาท)	๒๕๖๘ (บาท)	๒๕๖๙ (บาท)	๒๕๗๐ (บาท)				
๕	โครงการติดตั้งป้าย	เพื่อให้ประชาชน	ติดตั้งป้ายชื่อถนน	๑๐๐,๐๐๐	๑๐๐,๐๐๐	๑๐๐,๐๐๐	๑๐๐,๐๐๐	๑๐๐,๐๐๐	ระบบจราจร	ประชาชนได้รับ	แผนชุมชน	สป.
	ชื่อถนนหรือซอยใน	และนักท่องเที่ยว	หรือซอยในเขต	(งบ อปท.)	(งบ อปท.)	(งบ อปท.)	(งบ อปท.)	(งบ อปท.)	ภายในเขต	ความสะดวกใน	ในเขตเทศ	
	เขตเทศบาลเมือง	ได้มีความสะดวก	เทศบาลเมือง						เทศบาลและ	การคมนาคม	บาลเมือง	
	อ่างศิลา	ในการคมนาคม	อ่างศิลา จำนวน						ในชุมชนเป็น		อ่างศิลา	
			๑ ครั้ง/ปี						ระเบียบ		ประจำปี	
											พ.ศ.๒๕๖๔	
											ฉบับเพิ่ม	
											เติมครั้ง	
											ที่ ๑/๒๕๖๔	
											หน้าที่ ๘๒	
											ลำดับที่ ๔๖	

๒. บัญชีโครงการพัฒนาท้องถิ่น

แบบ ผ.๐๒/๑

รายละเอียดโครงการพัฒนา
ที่นำมาจากแผนพัฒนาหมู่บ้านและแผนพัฒนาชุมชน
(พ.ศ. ๒๕๖๖ - ๒๕๗๐)
เทศบาลเมืองอ่างศิลา

ก. ยุทธศาสตร์จังหวัดชลบุรี ยุทธศาสตร์ ที่ ๕ พัฒนาคนและชุมชนให้สังคมมั่นคง มีคุณภาพและยั้งยืน ตามหลักปรัชญาของเศรษฐกิจพอเพียง

ข. ยุทธศาสตร์การพัฒนาขององค์กรปกครองส่วนท้องถิ่นในเขตจังหวัดชลบุรี ยุทธศาสตร์ที่ ๔

๕. ยุทธศาสตร์ด้านการพัฒนาการเมือง-การบริหาร

ที่	โครงการ	วัตถุประสงค์	เป้าหมาย ผลผลิตของโครงกา	งบประมาณ					ตัวชี้วัด (KPI)	ผลที่คาดว่าจะได้รับ	ที่มาของโครงการ	หน่วยงานรับผิดชอบหลัก
				๒๕๖๖ (บาท)	๒๕๖๗ (บาท)	๒๕๖๘ (บาท)	๒๕๖๙ (บาท)	๒๕๗๐ (บาท)				
๖	โครงการติดตั้งกล้อง	เพื่อให้มีอุปกรณ์ที่	ติดตั้งกล้อง CCTV	๑,๕๐๐,๐๐๐	๑,๕๐๐,๐๐๐	๑,๕๐๐,๐๐๐	๑,๕๐๐,๐๐๐	๑,๕๐๐,๐๐๐	ติดตั้งกล้าง	สามารถตรวจ	แผนชุมชน	สป.
	วงจรปิด (CCTV)	สามารถบันทึกและ	พร้อมวางระบบ	(งบ อปท.)	(งบ อปท.)	(งบ อปท.)	(งบ อปท.)	(งบ อปท.)	CCTV พร้อม	สอบเหตุการณ์	ในเขตเทศ	
	ในเขตเทศบาลเมือง	ตรวจดูเหตุการณ์	บริเวณชุมชนต่าง ๆ						วางระบบบริเวณ	ความเคลื่อนไหว	บาลเมือง	
	อ่างศิลา	ความเคลื่อนไหวใน	ในเขตเทศบาล						ชุมชนต่าง ๆ	ในชุมชน เพื่อนำ	อ่างศิลา	
		เขตชุมชน เพื่อป้อง	เมืองอ่างศิลา						ในเขตเทศบาล	มาแก้ไขปัญหา	ประจำปี	
		กันและแก้ไขปัญหา	จำนวน ๑ ระบบ						เมืองอ่างศิลา	ด้านการจราจร	พ.ศ.๒๕๖๔	
		ในชุมชน							มีประสิทธิภาพ	การก่ออาชญา	ฉบับเพิ่ม	
									เพิ่มมากขึ้น	กรรมในชุมชน	เติมครั้ง	
									ร้อยละ ๘๐		ที่ ๑/๒๕๖๔	
											หน้าที่ ๘๒	
											ลำดับที่ ๔๗	

๒. บัญชีโครงการพัฒนาท้องถิ่น

แบบ ผ.๐๒/๑

รายละเอียดโครงการพัฒนา

ที่นำมาจากแผนพัฒนาหมู่บ้านและแผนพัฒนาชุมชน

(พ.ศ. ๒๕๖๖ - ๒๕๗๐)

เทศบาลเมืองอ่างศิลา

ก. ยุทธศาสตร์จังหวัดชลบุรี ยุทธศาสตร์ ที่ ๕ พัฒนาคนและชุมชนให้สังคมมั่นคง มีคุณภาพและยั่งยืน ตามหลักปรัชญาของเศรษฐกิจพอเพียง

ข. ยุทธศาสตร์การพัฒนาขององค์กรปกครองส่วนท้องถิ่นในเขตจังหวัดชลบุรี ยุทธศาสตร์ที่ ๔

๕. ยุทธศาสตร์ด้านการพัฒนาการเมือง-การบริหาร

ที่	โครงการ	วัตถุประสงค์	เป้าหมาย ผลผลิตของโครงกา	งบประมาณ					ตัวชี้วัด (KPI)	ผลที่คาดว่าจะได้รับ	ที่มาของโครงการ	หน่วยงานรับผิดชอบหลัก
				๒๕๖๖ (บาท)	๒๕๖๗ (บาท)	๒๕๖๘ (บาท)	๒๕๖๙ (บาท)	๒๕๗๐ (บาท)				
๗	โครงการจัดความเป็น	เพื่อแก้ไขปัญหาการ	๑.ติดตั้งป้ายบอกทาง	๒๐๐,๐๐๐	๒๐๐,๐๐๐	๒๐๐,๐๐๐	๒๐๐,๐๐๐	๒๐๐,๐๐๐	ป้ายบอกทาง	๑.ประชาชนได้	แผนชุมชน	สป.
	ระเบียบการจราจรถนน	จราจรในช่วงวันหยุด	ในเขตเทศบาลเมือง	(งบ อปท.)	(งบ อปท.)	(งบ อปท.)	(งบ อปท.)	(งบ อปท.)	จำนวน ๑๔ ป้า	รับความสะดวก	ในเขตเทศ	
	เทศบาลเมืองอ่างศิลา	และวันหยุดนักขัตฤกษ์	อ่างศิลา ขนาด						ป้ายเตือน	ในการสัญจรไป	บาลเมือง	
		เพื่อป้องกันและลดอุบัติ	๘๐x๑๒๐ เซนติเมตร						จราจร จำนวน	มาสามารถลด	อ่างศิลา	
		เหตุทางท้องถนน	เสาหลักเหล็ก ๓x๓ นิ้ว						๘ ป้าย	การหนาแน่น	ประจำปี	
			สูง ๒๕๐ เซนติเมตร							ของการจราจร	พ.ศ.๒๕๖๔	
			จำนวน ๑๔ ป้าย							๒.ทำให้อุบัติเหตุ	ฉบับเพิ่ม	
			๒.ติดตั้งป้ายเตือนจราจร							ลดลงประชาชน	เติมครั้ง	
			ขนาด ๘๐x๑๒๐							ได้รับความปลอด	ที่ ๑/๒๕๖๔	
			เซนติเมตร เสาเหล็ก							ภัย ชีวิตและ	หน้าที่ ๘๒	
			๓x๓ นิ้ว สูง ๒๕๐							ทรัพย์สินมากขึ้น	ลำดับที่ ๔๘	
			เซนติเมตร									

๒. บัญชีโครงการพัฒนาท้องถิ่น

แบบ ผ.๐๒/๑

รายละเอียดโครงการพัฒนา
ที่นำมาจากแผนพัฒนาหมู่บ้านและแผนพัฒนาชุมชน
(พ.ศ. ๒๕๖๖ - ๒๕๗๐)
เทศบาลเมืองอ่างศิลา

ก. ยุทธศาสตร์จังหวัดชลบุรี ยุทธศาสตร์ ที่ ๕ พัฒนาคนและชุมชนให้สังคมมั่นคง มีคุณภาพและยั้งยืน ตามหลักปรัชญาของเศรษฐกิจพอเพียง

ข. ยุทธศาสตร์การพัฒนาขององค์กรปกครองส่วนท้องถิ่นในเขตจังหวัดชลบุรี ยุทธศาสตร์ที่ ๔

๕. ยุทธศาสตร์ด้านการพัฒนาการเมือง-การบริหาร

ที่	โครงการ	วัตถุประสงค์	เป้าหมาย ผลผลิตของโครงกา	งบประมาณ					ตัวชี้วัด (KPI)	ผลที่คาดว่าจะได้รับ	ที่มาของโครงการ	หน่วยงานรับผิดชอบหลัก
				๒๕๖๖ (บาท)	๒๕๖๗ (บาท)	๒๕๖๘ (บาท)	๒๕๖๙ (บาท)	๒๕๗๐ (บาท)				
๘	โครงการอบรมให้ความ	เพื่อให้ชุมชนมี	จัดอบรมเชิงปฏิบัติ	๕๐,๐๐๐	๕๐,๐๐๐	๕๐,๐๐๐	๕๐,๐๐๐	๕๐,๐๐๐	จำนวน	ชุมชนจะมีแผน	แผนชุมชน	สป.
	รู้การจัดทำแผนชุมชน	แผนชุมชนที่นำไป	การการจัดทำแผน	(งบ อปท.)	(งบ อปท.)	(งบ อปท.)	(งบ อปท.)	(งบ อปท.)	๑ครั้ง/ปี	ชุมชนทีมีคุณ	ในเขตเทศ	(สว.)
	เทศบาลเมืองอ่างศิลา	ปฏิบัติได้จริง	ชุมชนโดยชุมชน							ภาพ และใช้ได้	บาลเมือง	
			๒๐ ชุมชน อย่าง							จริง	อ่างศิลา	
			น้อย ชุมชนละ								ประจำปี	
			๕ คน								พ.ศ.๒๕๖๔	
											ฉบับเพิ่ม	
											เติมครั้ง	
											ที่ ๑/๒๕๖๔	
											หน้าที่ ๘๐	
											ลำดับที่ ๓๖	

๒. บัญชีโครงการพัฒนาท้องถิ่น

แบบ ผ.๐๒/๑

รายละเอียดโครงการพัฒนา
ที่นำมาจากแผนพัฒนาหมู่บ้านและแผนพัฒนาชุมชน
(พ.ศ. ๒๕๖๖ - ๒๕๗๐)
เทศบาลเมืองอ่างศิลา

ก. ยุทธศาสตร์จังหวัดชลบุรี ยุทธศาสตร์ ที่ ๕ พัฒนาคนและชุมชนให้สังคมมั่นคง มีคุณภาพและยั้งยืน ตามหลักปรัชญาของเศรษฐกิจพอเพียง

ข. ยุทธศาสตร์การพัฒนาขององค์กรปกครองส่วนท้องถิ่นในเขตจังหวัดชลบุรี ยุทธศาสตร์ที่ ๔

๕. ยุทธศาสตร์ด้านการพัฒนาการเมือง-การบริหาร

ที่	โครงการ	วัตถุประสงค์	เป้าหมาย (ผลผลิตของโครงการ)	งบประมาณ					ตัวชี้วัด (KPI)	ผลที่คาดว่าจะได้รับ	ที่มาของโครงการ	หน่วยงานรับผิดชอบหลัก
				๒๕๖๖ (บาท)	๒๕๖๗ (บาท)	๒๕๖๘ (บาท)	๒๕๖๙ (บาท)	๒๕๗๐ (บาท)				
๙	โครงการจ้างเหมา	เพื่อเป็นช่องทางใน	ติดตั้งระบบเสียง	๑,๐๓๒,๐๐๐	๑,๐๓๒,๐๐๐	๑,๐๓๒,๐๐๐	๑,๐๓๒,๐๐๐	๑,๐๓๒,๐๐๐	๑.พื้นไม่น้อย	ประชาชนในพื้น	แผนชุมชน	ยง.
	ติดตั้งระบบเสียง	การประชาสัมพันธ์	ตามสายแบบไร้สาย	(งบ อปท.)	(งบ อปท.)	(งบ อปท.)	(งบ อปท.)	(งบ อปท.)	กว่าร้อยละ ๗๐	ที่ได้รับฟังข้อมูล	ในเขตเทศ	
	ไร้สาย	ให้ประชาชนในพื้นที่	จำนวน ๒๔ จุด						ติดตั้งระบบ	ข่าวสารจาก	บาลเมือง	
		รับรู้ข่าวสารจากทาง	จุดละ ๔๓,๐๐๐						สียงไร้สาย	เทศบาลฯ	อ่างศิลา	
		เทศบาลเมืองอ่างศิลา	บาท เป็นเงิน						๒.ร้อยละ ๘๐	ได้อย่างทั่วถึง	ประจำปี	
			๑,๐๓๒,๐๐๐ บาท						ของประชาชน		พ.ศ.๒๕๖๔	
									ในพื้นที่ได้รับ		ฉบับเพิ่ม	
									ฟังข้อมูลข่าว		เติมครั้ง	
									สารอย่างทั่วถึง		ที่ ๑/๒๕๖๔	
											หน้าที่ ๘๑	
											ลำดับที่ ๔๑	

๒. บัญชีโครงการพัฒนาท้องถิ่น

แบบ ผ.๐๒/๑

รายละเอียดโครงการพัฒนา
ที่นำมาจากแผนพัฒนาหมู่บ้านและแผนพัฒนาชุมชน
(พ.ศ. ๒๕๖๖ - ๒๕๗๐)
เทศบาลเมืองอ่างศิลา

ก. ยุทธศาสตร์จังหวัดชลบุรี ยุทธศาสตร์ ที่ ๕ พัฒนาคนและชุมชนให้สังคมมั่นคง มีคุณภาพและยั้งยืน ตามหลักปรัชญาของเศรษฐกิจพอเพียง

ข. ยุทธศาสตร์การพัฒนาขององค์กรปกครองส่วนท้องถิ่นในเขตจังหวัดชลบุรี ยุทธศาสตร์ที่ ๔

๕. ยุทธศาสตร์ด้านการพัฒนาการเมือง-การบริหาร

ที่	โครงการ	วัตถุประสงค์	เป้าหมาย (ผลผลิตของโครงการ)	งบประมาณ					ตัวชี้วัด (KPI)	ผลที่คาดว่าจะได้รับ	ที่มาของโครงการ	หน่วยงานรับผิดชอบหลัก
				๒๕๖๖ (บาท)	๒๕๖๗ (บาท)	๒๕๖๘ (บาท)	๒๕๖๙ (บาท)	๒๕๗๐ (บาท)				
๑๐	โครงการปรับปรุง	เพื่อเพิ่มประสิทธิภาพ	หอหระจายข่าว	๒๐๐,๐๐๐	๒๐๐,๐๐๐	๒๐๐,๐๐๐	๒๐๐,๐๐๐	๒๐๐,๐๐๐	บำรุงรักษา	ประชาชนในพื้น	แผนชุมชน	ยง.
	และซ่อมแซมหอกระจาย	ในการเผยแพร่ข้อมูล	ประจำหมู่บ้าน/	(งบ อปท.)	(งบ อปท.)	(งบ อปท.)	(งบ อปท.)	(งบ อปท.)	๑ ครั้ง/ปี	ที่ได้รับฟังข้อมูล	ในเขตเทศ	
	ข่าวประจำหมู่บ้าน/ชุมชน	ข่าวสารของเทศบาลฯ	ชุมชน จำนวน ๒๐							ข่าวสารจาก	บาลเมือง	
			แห่ง และที่เพิ่มเติม							เทศบาลฯ	อ่างศิลา	
										ได้อย่างทั่วถึง	ประจำปี	
											พ.ศ.๒๕๖๔	
											ฉบับเพิ่ม	
											เติมครั้ง	
											ที่ ๑/๒๕๖๔	
											หน้าที่ ๘๑	
											ลำดับที่ ๔๒	

๒. บัญชีโครงการพัฒนาท้องถิ่น

แบบ ผ.๐๒/๑

รายละเอียดโครงการพัฒนา
ที่นำมาจากแผนพัฒนาหมู่บ้านและแผนพัฒนาชุมชน
(พ.ศ. ๒๕๖๖ - ๒๕๗๐)
เทศบาลเมืองอ่างศิลา

ก. ยุทธศาสตร์จังหวัดชลบุรี ยุทธศาสตร์ ที่ ๕ พัฒนาคนและชุมชนให้สังคมมั่นคง มีคุณภาพและยั้งยืน ตามหลักปรัชญาของเศรษฐกิจพอเพียง

ข. ยุทธศาสตร์การพัฒนาขององค์กรปกครองส่วนท้องถิ่นในเขตจังหวัดชลบุรี ยุทธศาสตร์ที่ ๔

๕. ยุทธศาสตร์ด้านการพัฒนาการเมือง-การบริหาร

ที่	โครงการ	วัตถุประสงค์	เป้าหมาย (ผลผลิตของโครงการ)	งบประมาณ					ตัวชี้วัด (KPI)	ผลที่คาดว่าจะได้รับ	ที่มาของโครงการ	หน่วยงานรับผิดชอบหลัก
				๒๕๖๖ (บาท)	๒๕๖๗ (บาท)	๒๕๖๘ (บาท)	๒๕๖๙ (บาท)	๒๕๗๐ (บาท)				
๑๑	โครงการปรับปรุง และ	เพื่อเพิ่มประสิทธิภาพ	ระบบเสียงเสียงไร้สาย	๑๐๐,๐๐๐	๔๐๐,๐๐๐	๔๐๐,๐๐๐	๔๐๐,๐๐๐	๔๐๐,๐๐๐	๑ ระบบ	ประชาชน	แผนชุมชน	ยง.
	ซ่อมแซมระบบเสียงไร้	ในการเผยแพร่ข้อมูล	ภายในเขตเทศบาลฯ	(งบ อปท.)	(งบ อปท.)	(งบ อปท.)	(งบ อปท.)	(งบ อปท.)		ได้รับทราบข้อมูล	ในเขตเทศ	
	สายภายในเขต	ข่าวสารของเทศ	จำนวน ๑ ระบบ							ข่าวสารของเทศ	บาลเมือง	
	เทศบาลเมืองอ่างศิลา	บาลฯ								บาลฯ อย่างรวด	อ่างศิลา	
										เร็ว และทั่วถึง	ประจำปี	
											พ.ศ.๒๕๖๔	
											ฉบับเพิ่ม	
											เติมครั้ง	
											ที่ ๑/๒๕๖๔	
											หน้าที่ ๘๑	
											ลำดับที่ ๔๓	

๒. บัญชีโครงการพัฒนาท้องถิ่น

แบบ ผ. ๐๑

บัญชีสรุปโครงการพัฒนา
แผนพัฒนาท้องถิ่น (พ.ศ. ๒๕๖๖ - ๒๕๗๐)
สำหรับ โครงการที่เกินศักยภาพขององค์กรปกครองส่วนท้องถิ่นที่ใช้สำหรับการประสานแผนพัฒนาท้องถิ่น
เทศบาลเมืองอ่างศิลา

ยุทธศาสตร์	ปี ๒๕๖๖		ปี ๒๕๖๗		ปี ๒๕๖๘		ปี ๒๕๖๙		ปี ๒๕๗๐		รวม ๕ ปี	
	จำนวนโครงการ	งบประมาณ (บาท)	จำนวนโครงการ	งบประมาณ (บาท)	จำนวนโครงการ	งบประมาณ (บาท)	จำนวนโครงการ	งบประมาณ (บาท)	จำนวนโครงการ	งบประมาณ (บาท)	จำนวนโครงการ	งบประมาณ (บาท)
๑. ยุทธศาสตร์ด้านการพัฒนาโครงสร้างพื้นฐาน												
๓.๑ แผนงานอุตสาหกรรมและการโยธา	๒	๓๐,๕๐๐,๐๐๐	๓	๔๙,๕๐๐,๐๐๐	๑	๙,๑๔๗,๐๐๐	๕	๑๗,๒๑๔,๐๐๐	๒	๗,๕๐๐,๐๐๐	๑๓	๑๑๓,๘๖๑,๐๐๐
รวม	๒	๓๐,๕๐๐,๐๐๐	๓	๔๙,๕๐๐,๐๐๐	**๑**	**๙,๑๔๗,๐๐๐**	**๕**	**๑๗,๒๑๔,๐๐๐**	**๒**	**๗,๕๐๐,๐๐๐**	**๑๓**	**๑๑๓,๘๖๑,๐๐๐**
๕. ยุทธศาสตร์ด้านการพัฒนาการเมืองการบริหาร												
๑.๑ แผนงานบริการงานทั่วไป	๑	๖,๐๐๐,๐๐๐	-	-	-	-	-	-	-	-	๑	๖,๐๐๐,๐๐๐
รวม	๑	๖,๐๐๐,๐๐๐	-	-	**-**	**-**	**-**	**-**	-	-	**๑**	**๖,๐๐๐,๐๐๐**
รวมทั้งสิ้น	๓	๓๖,๕๐๐,๐๐๐	๓	๔๙,๕๐๐,๐๐๐	**๑**	**๙,๑๔๗,๐๐๐**	**๕**	**๑๗,๒๑๔,๐๐๐**	๒	๗,๕๐๐,๐๐๐	**๑๔**	**๑๑๙,๘๖๑,๐๐๐**

แบบ ผ.๐๒/๒

รายละเอียดโครงการพัฒนา

แผนพัฒนาท้องถิ่น (พ.ศ.๒๕๖๖ - ๒๕๗๐)

สำหรับ โครงการที่เกินศักยภาพขององค์กรปกครองส่วนท้องถิ่นที่ใช้สำหรับการประสานแผนพัฒนาท้องถิ่น

เทศบาลเมืองอ่างศิลา

ก. ยุทธศาสตร์จังหวัดชลบุรี ยุทธศาสตร์ที่ ๔ ยกระดับประสิทธิภาพการบริหารจัดการภาครัฐ เทคโนโลยี โครงสร้างพื้นฐาน โครงข่ายคมนาคมรองรับเขตพัฒนาพิเศษภาคตะวันออก

ข. ยุทธศาสตร์การพัฒนาขององค์กรปกครองส่วนท้องถิ่นในเขตจังหวัดชลบุรี ยุทธศาสตร์ที่ ๑ การพัฒนาโครงสร้างพื้นฐาน / สาธารณูปโภค

๑. ยุทธศาสตร์ด้านการพัฒนาโครงสร้างพื้นฐาน

๓.๑ แผนงานอุตสาหกรรมและการโยธา

ที่	โครงการ	วัตถุประสงค์	เป้าหมาย (ผลผลิตของโครงการ)	งบประมาณ					ตัวชี้วัด (KPI)	ผลที่คาดว่าจะได้รับ	หน่วยงานที่ขอจะขอประสาน
				๒๕๖๖ (บาท)	๒๕๖๗ (บาท)	๒๕๖๘ (บาท)	๒๕๖๙ (บาท)	๒๕๗๐ (บาท)			
๑	โครงการก่อสร้างถนน	เพื่อให้ประชาชนได้	กว้าง ๔.๐๐-๕.๕๐ เมตร	๔,๕๐๐,๐๐๐	-	-	-	-	๒,๒๑๘ ตร.ม.	- ประชาชน	สำนัก
	คอนกรีตเสริมเหล็ก	มีถนนใช้ใน	เมตร หนา ๐.๑๕ เมตร							ได้รับความ	งบประมาณ
	พร้อมท่อระบายน้ำ	การสัญจรอย่าง	ยาว ๔๖๗ เมตร พร้อม							ความสะดวก	
	บริเวณจากหอพัก	สะดวกและปลอด	ท่อระบายน้ำคอนกรีต							ในการคมนาคม	
	เพชรสงฆ์ออกซอย	ภัยยิ่งขึ้น	เสริมเหล็ก ขนาดเส้น							- แก้ไขปัญหา	
	๑๘ มิตรสัมพันธ์		ผ่านศูนย์กลาง ๑.๐๐							น้ำท่วมขัง	
	(ชุมชนบ้านเสม็ดนอก)		เมตร (๒ ฝั่ง) ความยาว								
	ม. ๖ ต.เสม็ด		รวม ๙๓๔ เมตร คิด								
			เป็นพื้นที่ดำเนินการ								
			ทั้งหมดไม่น้อยกว่า								
			๒,๒๑๘ ตร.ม.								

แบบ ผ.๐๒/๒

รายละเอียดโครงการพัฒนา

แผนพัฒนาท้องถิ่น (พ.ศ.๒๕๖๖ - ๒๕๗๐)

สำหรับ โครงการที่เกินศักยภาพขององค์กรปกครองส่วนท้องถิ่นที่ใช้สำหรับการประสานแผนพัฒนาท้องถิ่น

เทศบาลเมืองอ่างศิลา

ก. ยุทธศาสตร์จังหวัดชลบุรี ยุทธศาสตร์ที่ ๔ ยกระดับประสิทธิภาพการบริหารจัดการภาครัฐ เทคโนโลยี โครงสร้างพื้นฐาน โครงข่ายคมนาคมรองรับเขตพัฒนาพิเศษภาคตะวันออก

ข. ยุทธศาสตร์การพัฒนาขององค์กรปกครองส่วนท้องถิ่นในเขตจังหวัดชลบุรี ยุทธศาสตร์ที่ ๑ การพัฒนาโครงสร้างพื้นฐาน / สาธารณูปโภค

๑. ยุทธศาสตร์ด้านการพัฒนาโครงสร้างพื้นฐาน

๓.๑ แผนงานอุตสาหกรรมและการโยธา

ที่	โครงการ	วัตถุประสงค์	เป้าหมาย (ผลผลิตของโครงการ)	งบประมาณ					ตัวชี้วัด (KPI)	ผลที่คาดว่าจะได้รับ	หน่วยงานที่ขอจะขอประสาน
				๒๕๖๖ (บาท)	๒๕๖๗ (บาท)	๒๕๖๘ (บาท)	๒๕๖๙ (บาท)	๒๕๗๐ (บาท)			
๒	โครงการก่อสร้างระบบ	เพื่อให้ประชาชนได้	กว้าง ๕.๐๐-๘.๐๐ เมตร	-	๒๑,๐๐๐,๐๐๐	-	-	-	๔,๐๙๕ ตร.ม.	- ประชาชน	อบจ.
	ระบายน้ำ พร้อมทาง	มีถนนใช้ใน	หนา ๐.๓๐-๐.๕๐ เมตร							ได้รับความ	ชบบุรี
	เดินเท้าจากหน้าหมู่	การสัญจรอย่าง	เมตร ยาว ๖๓๐ เมตร							ความสะดวก	
	บ้านสิริภัสสรออก	สะดวกและปลอด	พร้อมทางเดินเท้า							ในการคมนาคม	
	คลองขโมยถนน	ภัยยิ่งขึ้น	ความยาวรวม ๖๓๐							- แก้ไขปัญหา	
	อ่างศิลา-เสม็ด ๓๑๓๔		เมตร คิดเป็นพื้นที่							น้ำท่วมขัง	
	(ชุมชนบ้านหัวโพรง)		ดำเนินการทั้งหมด								
	ม.๕ ต.เสม็ด		ไม่น้อยกว่า ๔,๐๙๕								
			ตร.ม. รายละเอียด								
			ตามแบบแปลน								
			เทศบาลฯ								

แบบ ผ.๐๒/๒

รายละเอียดโครงการพัฒนา

แผนพัฒนาท้องถิ่น (พ.ศ.๒๕๖๖ - ๒๕๗๐)

สำหรับ โครงการที่เกินศักยภาพขององค์กรปกครองส่วนท้องถิ่น<u>ที่ใช้สำหรับการประสานแผนพัฒนาท้องถิ่น</u>

เทศบาลเมืองอ่างศิลา

ก. ยุทธศาสตร์จังหวัดชลบุรี ยุทธศาสตร์ที่ ๔ ยกระดับประสิทธิภาพการบริหารจัดการภาครัฐ เทคโนโลยี โครงสร้างพื้นฐาน โครงข่ายคมนาคมรองรับเขตพัฒนาพิเศษภาคตะวันออก

ข. ยุทธศาสตร์การพัฒนาขององค์กรปกครองส่วนท้องถิ่นในเขตจังหวัดชลบุรี ยุทธศาสตร์ที่ ๑ การพัฒนาโครงสร้างพื้นฐาน / สาธารณูปโภค

๑. ยุทธศาสตร์ด้านการพัฒนาโครงสร้างพื้นฐาน

๓.๑ แผนงานอุตสาหกรรมและการโยธา

ที่	โครงการ	วัตถุประสงค์	เป้าหมาย (ผลผลิตของโครงการ)	งบประมาณ					ตัวชี้วัด (KPI)	ผลที่คาดว่าจะได้รับ	หน่วยงานที่ขอจะขอประสาน
				๒๕๖๖ (บาท)	๒๕๖๗ (บาท)	๒๕๖๘ (บาท)	๒๕๖๙ (บาท)	๒๕๗๐ (บาท)			
๓	โครงการก่อสร้างถนน	เพื่อให้ประชาชนได้	ขนาดกว้าง ๔.๐๐ เมตร	๒๖,๐๐๐,๐๐๐	-	-	-	-	๒,๔๖๘ ตร.ม.	- ประชาชน	อบจ.
	คอนกรีตเสริมเหล็ก	มีถนนใช้ใน	หนา ๐.๑๕ เมตร							ได้รับความ	ชบบุรี
	พร้อมท่อระบายน้ำ	การสัญจรอย่าง	ยาว ๖๑๗ เมตร พร้อม							ความสะดวก	
	สี่เหลี่ยม ขนาด	สะดวกและปลอด	ท่อระบายน้ำสี่เหลี่ยม							ในการคมนาคม	
	๒.๔x๒.๔x๑.๐๐ เมตร	ภัยยิ่งขึ้น	ขนาด ๒.๔x๒.๔x๑.๐๐							- แก้ไขปัญหา	
	บริเวณซอยสถาพร		เมตร ความยาว							น้ำท่วมขัง	
	ตั้งแต่หมู่บ้านโกลเด้น		๖๑๗ เมตร คิดเป็น								
	ทาวน์ ออกซอย ๑๘		พื้นที่ดำเนินการทั้ง								
	มิตรสัมพันธ์		ไม่น้อยกว่า ๒,๔๖๘								
	(ชุมชนบ้านเสม็ดใน)		ตร.ม.รายละเอียดตาม								
	ม. ๔ ต.เสม็ด		แบบแปลนเทศบาลฯ								

แบบ ผ.๐๒/๒

รายละเอียดโครงการพัฒนา

แผนพัฒนาท้องถิ่น (พ.ศ.๒๕๖๖ - ๒๕๗๐)

สำหรับ โครงการที่เกินศักยภาพขององค์กรปกครองส่วนท้องถิ่นที่ใช้สำหรับการประสานแผนพัฒนาท้องถิ่น

เทศบาลเมืองอ่างศิลา

ก. ยุทธศาสตร์จังหวัดชลบุรี ยุทธศาสตร์ที่ ๔ ยกระดับประสิทธิภาพการบริหารจัดการภาครัฐ เทคโนโลยี โครงสร้างพื้นฐาน โครงข่ายคมนาคมรองรับเขตพัฒนาพิเศษภาคตะวันออก

ข. ยุทธศาสตร์การพัฒนาขององค์กรปกครองส่วนท้องถิ่นในเขตจังหวัดชลบุรี ยุทธศาสตร์ที่ ๑ การพัฒนาโครงสร้างพื้นฐาน / สาธารณูปโภค

๑. ยุทธศาสตร์ด้านการพัฒนาโครงสร้างพื้นฐาน

๓.๑ แผนงานอุตสาหกรรมและการโยธา

ที่	โครงการ	วัตถุประสงค์	เป้าหมาย (ผลผลิตของโครงการ)	งบประมาณ					ตัวชี้วัด (KPI)	ผลที่คาดว่าจะได้รับ	หน่วยงานที่ขอจะขอประสาน
				๒๕๖๖ (บาท)	๒๕๖๗ (บาท)	๒๕๖๘ (บาท)	๒๕๖๙ (บาท)	๒๕๗๐ (บาท)			
๔	โครงการก่อสร้างระบบ	เพื่อให้ประชาชนได้	มีความกว้างตั้งแต่	-	๑๕,๐๐๐,๐๐๐	-	-	-	๒,๕๐๐	- แก้ไขปัญหา	อบจ.
	ระบายน้ำจากถนน	มีถนนใช้ใน	๒.๕๐-๑๐.๐๐ เมตร						ตร.ม.	น้ำท่วมขังใน	ชบบุรี
	สุขุมวิทข้างฮีโน่ออก	การสัญจรอย่าง	หนา ๐.๓๐-๐.๕๐ เมตร							พื้นที่	
	ซอยสถาพร หน้า	สะดวกและปลอด	ยาว ๔๐๐ เมตร								
	หมู่บ้านโกลเด้นทาวน์	ภัยยิ่งขึ้น	พร้อมประตูรั้ว								
	(ชุมชนบ้านเสม็ดใน)		คิดเป็นพื้นที่ดำเนิน								
	ม.๔ ต.เสม็ด		การทั้งหมดไม่น้อย								
			กว่า ๒,๕๐๐ ตร.ม.								
			รายละเอียดตามแบบ								
			แปลนเทศบาลฯ								

แบบ ผ.๐๒/๒

รายละเอียดโครงการพัฒนา

แผนพัฒนาท้องถิ่น (พ.ศ.๒๕๖๖ - ๒๕๗๐)

สำหรับ โครงการที่เกินศักยภาพขององค์กรปกครองส่วนท้องถิ่น<u>ที่ใช้สำหรับการประสานแผนพัฒนาท้องถิ่น</u>

เทศบาลเมืองอ่างศิลา

ก. ยุทธศาสตร์จังหวัดชลบุรี ยุทธศาสตร์ที่ ๔ ยกระดับประสิทธิภาพการบริหารจัดการภาครัฐ เทคโนโลยี โครงสร้างพื้นฐาน โครงข่ายคมนาคมรองรับเขตพัฒนาพิเศษภาคตะวันออก

ข. ยุทธศาสตร์การพัฒนาขององค์กรปกครองส่วนท้องถิ่นในเขตจังหวัดชลบุรี ยุทธศาสตร์ที่ ๑ การพัฒนาโครงสร้างพื้นฐาน / สาธารณูปโภค

๑. ยุทธศาสตร์ด้านการพัฒนาโครงสร้างพื้นฐาน

๓.๑ แผนงานอุตสาหกรรมและการโยธา

ที่	โครงการ	วัตถุประสงค์	เป้าหมาย (ผลผลิตของโครงการ)	งบประมาณ					ตัวชี้วัด (KPI)	ผลที่คาดว่าจะได้รับ	หน่วยงานที่ขอจะขอประสาน
				๒๕๖๖ (บาท)	๒๕๖๗ (บาท)	๒๕๖๘ (บาท)	๒๕๖๙ (บาท)	๒๕๗๐ (บาท)			
๕	โครงการก่อสร้างถนน	เพื่อให้ประชาชนได้	มีความกว้างตั้งแต่	-	-	-	๙๙๔,๐๐๐	-	๗๒๐	- ประชาชน	อบจ.
	คอนกรีตเสริมเหล็ก	มีถนนใช้ใน	๔.๐๐-๕.๐๐ เมตร						ตร.ม.	ได้รับความ	ชบบุรี
	พร้อมท่อระบายน้ำ	การสัญจรอย่าง	ยาว ๑๖๐ เมตร							ความสะดวก	
	บริเวณแยกซอย ๑๙	สะดวกและปลอด	พร้อมท่อระบายน้ำ							ในการคมนาคม	
	เชื่อม ซอย ๑๗	ภัยยิ่งขึ้น	คอนกรีตเสริมเหล็ก							- แก้ไขปัญหา	
	มิตรสัมพันธ์		ขนาดเส้นผ่าศูนย์กลาง							น้ำท่วมขัง	
	(ซอยอาคม) ม.๖		๐.๖๐ เมตร พร้อมบ่อ								
	ต.บ้านปึก		พักเส้นผ่านศูนย์กลาง								
			๐.๔๐ เมตร คิดเป็น								
			พื้นที่ดเนินการทั้ง								
			หมดไม่น้อยกว่า								
			๗๒๐.๐๐ ตร.ม.								
			รายละเอียดตามแบบ								
			แปลนเทศบาลฯ								

แบบ ผ.๐๒/๒

รายละเอียดโครงการพัฒนา

แผนพัฒนาท้องถิ่น (พ.ศ.๒๕๖๖ - ๒๕๗๐)

สำหรับ โครงการที่เกินศักยภาพขององค์กรปกครองส่วนท้องถิ่น<u>ที่ใช้สำหรับการประสานแผนพัฒนาท้องถิ่น</u>

เทศบาลเมืองอ่างศิลา

ก. ยุทธศาสตร์จังหวัดชลบุรี ยุทธศาสตร์ที่ ๔ ยกระดับประสิทธิภาพการบริหารจัดการภาครัฐ เทคโนโลยี โครงสร้างพื้นฐาน โครงข่ายคมนาคมรองรับเขตพัฒนาพิเศษภาคตะวันออก

ข. ยุทธศาสตร์การพัฒนาขององค์กรปกครองส่วนท้องถิ่นในเขตจังหวัดชลบุรี ยุทธศาสตร์ที่ ๑ การพัฒนาโครงสร้างพื้นฐาน / สาธารณูปโภค

๑. ยุทธศาสตร์ด้านการพัฒนาโครงสร้างพื้นฐาน

๓.๑ แผนงานอุตสาหกรรมและการโยธา

ที่	โครงการ	วัตถุประสงค์	เป้าหมาย (ผลผลิตของโครงการ)	งบประมาณ					ตัวชี้วัด (KPI)	ผลที่คาดว่าจะได้รับ	หน่วยงานที่ขอจะขอประสาน
				๒๕๖๖ (บาท)	๒๕๖๗ (บาท)	๒๕๖๘ (บาท)	๒๕๖๙ (บาท)	๒๕๗๐ (บาท)			
๖	โครงการก่อสร้างถนน	เพื่อให้ประชาชน	กว้างตั้งแต่ ๓.๕๐-๔.๐๐	-	-	-	๘๖๐,๐๐๐	-	๔๙๔	- ประชาชน	อบจ.
	คอนกรีตเสริมเหล็ก	จะได้มีถนนใช้ใน	เมตร ยาว ๑๓๐ เมตร						ตร.ม.	ได้รับความ	ชบบุรี
	พร้อมท่อระบายน้ำ	การสัญจรอย่าง	พร้อมท่อระบายน้ำ							ความสะดวก	
	บริเวณแยกซอย	สะดวกและ	คอนกรีต เสริมเหล็ก							ในการคมนาคม	
	๑๖-๑๘ มิตรสัมพันธ์	ปลอดภัยยิ่งขึ้น	ขนาดเส้นผ่าศูนย์กลาง							- แก้ไขปัญหา	
	(หลังอู่สัญญา)		ศูนย์กลาง ๐.๖๐ เมตร							น้ำท่วมขัง	
	ม.๔ ต.บ้านปึก		คิดเป็นพื้นที่ดำเนินการ								
			ทั้งหมดไม่น้อยกว่า								
			๔๙๔ ตร.ม.								
			รายละเอียดตามแบบ								
			แปลนเทศบาลฯ								

แบบ ผ.๐๒/๒

รายละเอียดโครงการพัฒนา

แผนพัฒนาท้องถิ่น (พ.ศ.๒๕๖๖ - ๒๕๗๐)

สำหรับ โครงการที่เกินศักยภาพขององค์กรปกครองส่วนท้องถิ่นที่ใช้สำหรับการประสานแผนพัฒนาท้องถิ่น

เทศบาลเมืองอ่างศิลา

ก. ยุทธศาสตร์จังหวัดชลบุรี ยุทธศาสตร์ที่ ๔ ยกระดับประสิทธิภาพการบริหารจัดการภาครัฐ เทคโนโลยี โครงสร้างพื้นฐาน โครงข่ายคมนาคมรองรับเขตพัฒนาพิเศษภาคตะวันออก

ข. ยุทธศาสตร์การพัฒนาขององค์กรปกครองส่วนท้องถิ่นในเขตจังหวัดชลบุรี ยุทธศาสตร์ที่ ๑ การพัฒนาโครงสร้างพื้นฐาน / สาธารณูปโภค

๑. ยุทธศาสตร์ด้านการพัฒนาโครงสร้างพื้นฐาน

๓.๑ แผนงานอุตสาหกรรมและการโยธา

ที่	โครงการ	วัตถุประสงค์	เป้าหมาย (ผลผลิตของโครงการ)	งบประมาณ					ตัวชี้วัด (KPI)	ผลที่คาดว่าจะได้รับ	หน่วยงานที่ขอจะขอประสาน
				๒๕๖๖ (บาท)	๒๕๖๗ (บาท)	๒๕๖๘ (บาท)	๒๕๖๙ (บาท)	๒๕๗๐ (บาท)			
๗	โครงการก่อสร้างถนน	เพื่อให้ประชาชนได้	กว้างตั้งแต่ ๓.๕๐-๔.๐๐	-	-	-	๘๖๐,๐๐๐	-	๔๙๔	- ประชาชน	อบจ.
	คอนกรีตเสริมเหล็ก	มีถนนใช้ใน	เมตร ยาว ๑๓๐ เมตร						ตร.ม.	ได้รับความ	ชบบุรี
	พร้อมท่อระบายน้ำ	การสัญจรอย่าง	พร้อมท่อระบายน้ำ							ความสะดวก	
	บริเวณแยกซอย ๑๔	สะดวกและ	คอนกรีตเสริมเหล็ก							ในการคมนาคม	
	มิตรสัมพันธ์ (ก่อน	ปลอดภัยยิ่งขึ้น	ขนาดเส้นผ่านศูนย์กลาง							- แก้ไขปัญหา	
	ถึงป้อมตำรวจบ้านปึก)		ศูนย์กลาง ๐.๖๐ เมตร							น้ำท่วมขัง	
	ม.๔ ต.บ้านปึก		คิดเป็นพื้นที่ดำเนินการ								
			ทั้งหมดไม่น้อยกว่า								
			๔๙๔ ตร.ม. ราย								
			ละเอียดตามแบบ								
			แปลนเทศบาลฯ								

แบบ ผ.๐๒/๒

รายละเอียดโครงการพัฒนา

แผนพัฒนาท้องถิ่น (พ.ศ.๒๕๖๖ - ๒๕๗๐)

สำหรับ โครงการที่เกินศักยภาพขององค์กรปกครองส่วนท้องถิ่น<u>ที่ใช้สำหรับการประสานแผนพัฒนาท้องถิ่น</u>

เทศบาลเมืองอ่างศิลา

ก. ยุทธศาสตร์จังหวัดชลบุรี ยุทธศาสตร์ที่ ๔ ยกระดับประสิทธิภาพการบริหารจัดการภาครัฐ เทคโนโลยี โครงสร้างพื้นฐาน โครงข่ายคมนาคมรองรับเขตพัฒนาพิเศษภาคตะวันออก

ข. ยุทธศาสตร์การพัฒนาขององค์กรปกครองส่วนท้องถิ่นในเขตจังหวัดชลบุรี ยุทธศาสตร์ที่ ๑ การพัฒนาโครงสร้างพื้นฐาน / สาธารณูปโภค

๑. ยุทธศาสตร์ด้านการพัฒนาโครงสร้างพื้นฐาน

๓.๑ แผนงานอุตสาหกรรมและการโยธา

ที่	โครงการ	วัตถุประสงค์	เป้าหมาย (ผลผลิตของโครงการ)	งบประมาณ					ตัวชี้วัด (KPI)	ผลที่คาดว่าจะได้รับ	หน่วยงานที่ขอจะขอประสาน
				๒๕๖๖ (บาท)	๒๕๖๗ (บาท)	๒๕๖๘ (บาท)	๒๕๖๙ (บาท)	๒๕๗๐ (บาท)			
๘	โครงการก่อสร้างถนน	เพื่อให้ประชาชนได้	-ถนนคอนกรีตเสริมเหล็ก	-	-	-	-	๑,๕๐๐,๐๐๐	๑,๔๑๔	- ประชาชน	สำนัก
	คอนกรีตเสริมเหล็ก	มีถนนใช้ใน	กว้าง ๕.๐๐-๘.๐๐ เมตร						ตร.ม.	ได้รับความ	งบประมาณ
	พร้อมท่อระบายน้ำ	การสัญจรอย่าง	ยาว ๒๐๕.๐๐ เมตร							ความสะดวก	
	และบ่อรับน้ำ บริเวณ	สะดวกและปลอด	หนา ๐.๑๕ เมตร และ							ในการคมนาคม	
	ซอยบ้านหัวโพรง ๑	ภัยยิ่งขึ้น	- ท่อระบายน้ำคอนกรีต							- แก้ไขปัญหา	
	ม.๕ ต.เสม็ด		เสริมเหล็กขนาดเส้นผ่าน							น้ำท่วมขัง	
	(ชุมชนบ้านหัวโพรง		ศูนย์กลาง ๐.๖๐ เมตร								
	ม. ๕ ต.เสม็ด)		พร้อมบ่อพักยาวรวมไม่								
			น้อยกว่า ๒๐๕ เมตร								
			คิดเป็นพื้นที่ดำเนินการ								
			ทั้งหมดไม่น้อยกว่า								
			๑,๔๑๔ ตร.ม.								
			ตามแบบแปลนเทศบาลฯ								

แบบ ผ.๐๒/๒

รายละเอียดโครงการพัฒนา

แผนพัฒนาท้องถิ่น (พ.ศ.๒๕๖๖ - ๒๕๗๐)

สำหรับ โครงการที่เกินศักยภาพขององค์กรปกครองส่วนท้องถิ่นที่ใช้สำหรับการประสานแผนพัฒนาท้องถิ่น

เทศบาลเมืองอ่างศิลา

ก. ยุทธศาสตร์จังหวัดชลบุรี ยุทธศาสตร์ที่ ๔ ยกระดับประสิทธิภาพการบริหารจัดการภาครัฐ เทคโนโลยี โครงสร้างพื้นฐาน โครงข่ายคมนาคมรองรับเขตพัฒนาพิเศษภาคตะวันออก

ข. ยุทธศาสตร์การพัฒนาขององค์กรปกครองส่วนท้องถิ่นในเขตจังหวัดชลบุรี ยุทธศาสตร์ที่ ๑ การพัฒนาโครงสร้างพื้นฐาน / สาธารณูปโภค

๑. ยุทธศาสตร์ด้านการพัฒนาโครงสร้างพื้นฐาน

๓.๑ แผนงานอุตสาหกรรมและการโยธา

ที่	โครงการ	วัตถุประสงค์	เป้าหมาย (ผลผลิตของโครงการ)	งบประมาณ					ตัวชี้วัด (KPI)	ผลที่คาดว่าจะได้รับ	หน่วยงานที่ขอจะขอประสาน
				๒๕๖๖ (บาท)	๒๕๖๗ (บาท)	๒๕๖๘ (บาท)	๒๕๖๙ (บาท)	๒๕๗๐ (บาท)			
๙	โครงการก่อสร้าง	เพื่อแก้ไขปัญหา	ก่อสร้างท่อระบายน้ำ	-	-	-	๕,๐๐๐,๐๐๐	-	๒๓	- ประชาชน	อบจ.
	ท่อระบายน้ำ	น้ำท่วมขังบริเวณ	(ดันท่อลอด) ถนน						ตร.ม.	ได้รับความ	ชบบุรี
	(จำนวน ๒ จุด)	ฝั่งถนน ๓๑๓๔	๓๑๓๔ ขนาดเส้นผ่าน							ความสะดวก	
	จุด ๑ บริเวณปากซอย	และซอยศิลากาแฟ	ศูนย์กลาง ๑.๐๐ เมตร							ในการคมนาคม	
	โรงพิมพ์เก่า		ความยาว ๒๓.๐๐ ม.							- แก้ไขปัญหา	
	จุด ๒ บริเวณตรงข้าม		พร้อมบ่อพัก							น้ำท่วมขัง	
	ปั้มเก่า (ใกล้ซอยสถาพร)		รายละเอียดตาม								
	ชุมชนบ้านไร่ถั่ว ม.๓		แบบแปลนเทศบาลฯ								
	ต.เสม็ด										

แบบ ผ.๐๒/๒

รายละเอียดโครงการพัฒนา

แผนพัฒนาท้องถิ่น (พ.ศ.๒๕๖๖ - ๒๕๗๐)

สำหรับ โครงการที่เกินศักยภาพขององค์กรปกครองส่วนท้องถิ่นที่ใช้สำหรับการประสานแผนพัฒนาท้องถิ่น

เทศบาลเมืองอ่างศิลา

ก. ยุทธศาสตร์จังหวัดชลบุรี ยุทธศาสตร์ที่ ๔ ยกระดับประสิทธิภาพการบริหารจัดการภาครัฐ เทคโนโลยี โครงสร้างพื้นฐาน โครงข่ายคมนาคมรองรับเขตพัฒนาพิเศษภาคตะวันออก

ข. ยุทธศาสตร์การพัฒนาขององค์กรปกครองส่วนท้องถิ่นในเขตจังหวัดชลบุรี ยุทธศาสตร์ที่ ๑ การพัฒนาโครงสร้างพื้นฐาน / สาธารณูปโภค

๑. ยุทธศาสตร์ด้านการพัฒนาโครงสร้างพื้นฐาน

๓.๑ แผนงานอุตสาหกรรมและการโยธา

ที่	โครงการ	วัตถุประสงค์	เป้าหมาย (ผลผลิตของโครงการ)	งบประมาณ					ตัวชี้วัด (KPI)	ผลที่คาดว่าจะได้รับ	หน่วยงานที่ขอจะขอประสาน
				๒๕๖๖ (บาท)	๒๕๖๗ (บาท)	๒๕๖๘ (บาท)	๒๕๖๙ (บาท)	๒๕๗๐ (บาท)			
๑๐	โครงการปรับปรุงผิว	เพื่อให้ประชาชน	มีความกว้างตั้งแต่	-	๑๓,๕๐๐,๐๐๐	-	-	-	๓๘,๗๐๐	- ประชาชน	สำนัก
	จราจรแอสฟัลท์ติก	ได้มีถนนใช้ในการ	๕.๐๐-๑๒.๐๐ เมตร						ตร.ม.	ได้รับความ	งบประมาณ
	คอนกรีตบริเวณถนน	สัญจรอย่างสะดวก	หนา ๐.๐๙ เมตร							ความสะดวก	
	มิตรสัมพันธ์ ตั้งแต่ครก	และปลอดภัยยิ่งขึ้น	ยาว ๔,๕๖๐ เมตร							ในการคมนาคม	
	ใหญ่ถึงถนนข้าวหลาม		พร้อมทาสีตีเส้นจราจร								
	(ชุมชนบ้านไทย ,ชุมชน		คิดเป็นพื้นที่ดำเนินการ								
	บ้านบนเข้มแข็ง) ม.๑, ม.๔		ทั้งหมดไม่น้อยกว่า								
	ต.อ่างศิลา (ชุมชนบ้านปึกใหญ่		๓๘,๗๐๐ ตร.ม.								
	สามัคคี, ชุมชนบ้านสวน		รายละเอียดตามแบบ								
	มะม่วง, ชุมชนบ้านปึกเล็ก		แปลนเทศบาลฯ								
	ชุมชนบ้านสวนหมาก										
	ชุมชนหนองเพชร)										
	ม.๑-ม.๓ ,ม.๕-ม.๖										

แบบ ผ.๐๒/๒

รายละเอียดโครงการพัฒนา

แผนพัฒนาท้องถิ่น (พ.ศ.๒๕๖๖ - ๒๕๗๐)

สำหรับ โครงการที่เกินศักยภาพขององค์กรปกครองส่วนท้องถิ่น<u>ที่ใช้สำหรับการประสานแผนพัฒนาท้องถิ่น</u>

เทศบาลเมืองอ่างศิลา

ก. ยุทธศาสตร์จังหวัดชลบุรี ยุทธศาสตร์ที่ ๔ ยกระดับประสิทธิภาพการบริหารจัดการภาครัฐ เทคโนโลยี โครงสร้างพื้นฐาน โครงข่ายคมนาคมรองรับเขตพัฒนาพิเศษภาคตะวันออก

ข. ยุทธศาสตร์การพัฒนาขององค์กรปกครองส่วนท้องถิ่นในเขตจังหวัดชลบุรี ยุทธศาสตร์ที่ ๑ การพัฒนาโครงสร้างพื้นฐาน / สาธารณูปโภค

๑. ยุทธศาสตร์ด้านการพัฒนาโครงสร้างพื้นฐาน

๓.๑ แผนงานอุตสาหกรรมและการโยธา

ที่	โครงการ	วัตถุประสงค์	เป้าหมาย (ผลผลิตของโครงการ)	งบประมาณ					ตัวชี้วัด (KPI)	ผลที่คาดว่าจะได้รับ	หน่วยงานที่ขอจะขอประสาน
				๒๕๖๖ (บาท)	๒๕๖๗ (บาท)	๒๕๖๘ (บาท)	๒๕๖๙ (บาท)	๒๕๗๐ (บาท)			
๑๑	โครงการก่อสร้างถนน	เพื่อให้ประชาชน	ก่อสร้างถนนหินคลุก	-	-	-	-	๖,๐๐๐,๐๐๐	๒,๒๕๐ ตร.ม	- ประชาชน	สำนัก
	หินคลุก พร้อมท่อระบาย	ได้มีถนนใช้ในการ	กว้าง ๓.๐๐-๖.๐๐ เมตร							ได้รับความ	งบประมาณ
	น้ำ บริเวณแยกซอย ๑๘	สัญจรอย่างสะดวก	ยาว ๕๐๐ เมตร							ความสะดวก	
	มิตรสัมพันธ์ ออกข้างหอ	และปลอดภัยยิ่งขึ้น	และก่อสร้างท่อ							ในการคมนาคม	
	พักเพชรสงฆ์ ม.๗ ต.เสม็ด		ระบายน้ำเหลี่ยม								
			ขนาด ๑.๘๐ x ๑.๘๐ เมตร								
			คิดเป็นพื้นที่ดำเนินการ								
			ไม่น้อยกว่า ๒,๒๕๐								
			ตร.ม.								
			รายละเอียดตามแบบ								
			แปลนเทศบาลฯ								

แบบ ผ.๐๒/๒

รายละเอียดโครงการพัฒนา

แผนพัฒนาท้องถิ่น (พ.ศ.๒๕๖๖ - ๒๕๗๐)

สำหรับ โครงการที่เกินศักยภาพขององค์กรปกครองส่วนท้องถิ่น<u>ที่ใช้สำหรับการประสานแผนพัฒนาท้องถิ่น</u>

เทศบาลเมืองอ่างศิลา

ก. ยุทธศาสตร์จังหวัดชลบุรี ยุทธศาสตร์ที่ ๔ ยกระดับประสิทธิภาพการบริหารจัดการภาครัฐ เทคโนโลยี โครงสร้างพื้นฐาน โครงข่ายคมนาคมรองรับเขตพัฒนาพิเศษภาคตะวันออก

ข. ยุทธศาสตร์การพัฒนาขององค์กรปกครองส่วนท้องถิ่นในเขตจังหวัดชลบุรี ยุทธศาสตร์ที่ ๑ การพัฒนาโครงสร้างพื้นฐาน / สาธารณูปโภค

๑. ยุทธศาสตร์ด้านการพัฒนาโครงสร้างพื้นฐาน

๓.๑ แผนงานอุตสาหกรรมและการโยธา

ที่	โครงการ	วัตถุประสงค์	เป้าหมาย (ผลผลิตของโครงการ)	งบประมาณ					ตัวชี้วัด (KPI)	ผลที่คาดว่าจะได้รับ	หน่วยงานที่ขอจะขอประสาน
				๒๕๖๖ (บาท)	๒๕๖๗ (บาท)	๒๕๖๘ (บาท)	๒๕๖๙ (บาท)	๒๕๗๐ (บาท)			
๑๒	โครงการก่อสร้างถนน	เพื่อให้ประชาชน	ก่อสร้างถนนคอนกรีต	-	-	๙,๑๔๗,๐๐๐	-	-	๔,๕๐๐ ตร.ม	- ประชาชน	สำนัก
	คอนกรีตเสริมเหล็ก	ได้มีถนนใช้ในการ	เสริมเหล็ก กว้าง ๔.๐๐ ม.							ได้รับความ	งบประมาณ
	พร้อมท่อระบายน้ำ	สัญจรอย่างสะดวก	ยาว ๙๐๐ ม. หนา ๐.๑๕ ม.							ความสะดวก	
	บริเวณแยกซอย ๑๕	และปลอดภัยยิ่งขึ้น	หรือคิดเป็นพื้นที่ดำเนินการ							ในการคมนาคม	
	ออกเส้น ๓๑๓๔		ทั้งหมดไม่น้อยกว่า ๔,๕๐๐ ตร.ม.								
	(ข้างบริษัทจิ้วฮวด จำกัด)		ก่อสร้างท่อระบายน้ำ								
	จำนวน ๒ ซอย		คอนกรีตเสริมเหล็กขนาด								
	(ชุมชนบ้านมาบหม้อ		เส้นผ่านศูนย์กลาง ๐.๖๐ ม.								
	ม. ๗ ต.บ้านปึก)		พร้อมบ่อพักไม่น้อยกว่า ๙๐ บ่อพัก								
			ก่อสร้างท่อลอดถนนขนาด								
			เส้นผ่านศูนย์กลาง ๐.๔๐ ม.								
			พร้อมบ่อพักไม่น้อยกว่า ๙๐ บ่อพัก								
			รายละเอียดตาม								
			แบบแปลนเทศบาลฯ								

แบบ ผ.๐๒/๒

รายละเอียดโครงการพัฒนา

แผนพัฒนาท้องถิ่น (พ.ศ.๒๕๖๖ - ๒๕๗๐)

สำหรับ โครงการที่เกินศักยภาพขององค์กรปกครองส่วนท้องถิ่นที่ใช้สำหรับการประสานแผนพัฒนาท้องถิ่น

เทศบาลเมืองอ่างศิลา

ก. ยุทธศาสตร์จังหวัดชลบุรี ยุทธศาสตร์ที่ ๔ ยกระดับประสิทธิภาพการบริหารจัดการภาครัฐ เทคโนโลยี โครงสร้างพื้นฐาน โครงข่ายคมนาคมรองรับเขตพัฒนาพิเศษภาคตะวันออก

ข. ยุทธศาสตร์การพัฒนาขององค์กรปกครองส่วนท้องถิ่นในเขตจังหวัดชลบุรี ยุทธศาสตร์ที่ ๑ การพัฒนาโครงสร้างพื้นฐาน / สาธารณูปโภค

๑. ยุทธศาสตร์ด้านการพัฒนาโครงสร้างพื้นฐาน

๓.๑ แผนงานอุตสาหกรรมและการโยธา

ที่	โครงการ	วัตถุประสงค์	เป้าหมาย (ผลผลิตของโครงการ)	งบประมาณ					ตัวชี้วัด (KPI)	ผลที่คาดว่าจะได้รับ	หน่วยงานที่ขอจะขอประสาน
				๒๕๖๖ (บาท)	๒๕๖๗ (บาท)	๒๕๖๘ (บาท)	๒๕๖๙ (บาท)	๒๕๗๐ (บาท)			
๑๓	โครงการก่อสร้างถนน	เพื่อให้ประชาชน	ก่อสร้างถนนคอนกรีต	-	-	-	๙,๕๐๐,๐๐๐	-	๗,๓๕๐ ตร.ม.	- ประชาชน	สำนัก
	คอนกรีตเสริมเหล็ก	ได้มีถนนใช้ในการ	เสริมเหล็ก กว้าง ๖.๐๐ -							ได้รับความ	งบประมาณ
	พร้อมท่อระบายน้ำ	สัญจรอย่างสะดวก	๘.๐๐ ม. ยาว ๐.๑๕ ม.							ความสะดวก	
	สี่เหลี่ยมรวมบ่อพัก	และปลอดภัยยิ่งขึ้น	พร้อมก่อสร้างท่อระบาย							ในการคมนาคม	
	บริเวณแยกซอย ๑๙		น้ำสี่เหลี่ยมรวมบ่อพัก							- แก้ไขปัญหา	
	ถนนมิตรสัมพันธ์		ขนาดเส้นผ่านศูนย์กลาง							น้ำท่วมขัง	
	(ชุมชนบ้านมาบหม้อ		๑.๒๐ x ๑.๒๐ x ๑.๐๐ ม.								
	ม. ๗ ต.บ้านปึก)		ยาว ๑,๐๕๐ ม. คิดเป็น								
			พื้นที่ดำเนินการทั้งหมด								
			ไม่น้อยกว่า ๗,๓๕๐ ตร.ม.								
			รายละเอียดตาม								
			แบบแปลนเทศบาลฯ								

แบบ ผ.๐๒/๒

รายละเอียดโครงการพัฒนา

แผนพัฒนาท้องถิ่น (พ.ศ.๒๕๖๖ - ๒๕๗๐)

สำหรับ โครงการที่เกินศักยภาพขององค์กรปกครองส่วนท้องถิ่นที่ใช้สำหรับการประสานแผนพัฒนาท้องถิ่น

เทศบาลเมืองอ่างศิลา

ก. ยุทธศาสตร์จังหวัดชลบุรี ยุทธศาสตร์ที่ ๕ พัฒนาคนและชุมชนให้สังคมมั่นคง มีคุณภาพและยั่งยืนตามหลักปรัชญาเศรษฐกิจพอเพียง

ข. ยุทธศาสตร์การพัฒนาขององค์กรปกครองส่วนท้องถิ่นในเขตจังหวัดชลบุรี ยุทธศาสตร์ที่ ๔ การพัฒนาคุณภาพชีวิตสู่เมืองนวัตกรรม น้อมนำหลักเศรษฐกิจพอเพียง

๕. ยุทธศาสตร์ด้านการพัฒนาการเมืองการบริหาร

๑.๑ แผนงานบริการงานทั่วไป

ที่	โครงการ	วัตถุประสงค์	เป้าหมาย (ผลผลิตของโครงการ)	งบประมาณ					ตัวชี้วัด (KPI)	ผลที่คาดว่าจะได้รับ	หน่วยงานที่ขอจะขอประสาน
				๒๕๖๖ (บาท)	๒๕๖๗ (บาท)	๒๕๖๘ (บาท)	๒๕๖๙ (บาท)	๒๕๗๐ (บาท)			
๑	โครงการติดตั้งป้าย	เพื่อเผยแพร่ข้อมูล	ป้าย LED ๓ x ๕ ม.	๖,๐๐๐,๐๐๐	-	-	-	-	๒ ป้าย	- ประชาชน	สำนัก
	ประชาสัมพันธ์	ข่าวสาร สาระ	ขนาด ๑๕ ตร.ม. พร้อม							นักท่องเที่ยว	งบประมาณ
	ป้าย LED ของเทศบาล	ประโยชน์ให้กับ	อุปกรณ์และโครงสร้าง							ได้รับรู้ข้อมูล	
	เมืองอ่างศิลา	ประชาชนในพื้นที่	ติดตั้งบริเวณ							ข่าวสารการ	
		รวมถึงผู้ที่สัญจร	- ลานอเนกประสงค์							เผยแพร่และ	
		นักท่องเที่ยว	เลียบชายหาดอ่างศิลา							ประชาสัมพันธ์	
		ที่มาในเขตพื้นที่	(สะพานปลา)								
		อ่างศิลา	แบบแปลนเทศบาลฯ								
			- สามแยกพระยาสัจจา								
			(แยกสำนักสงฆ์พรหม								
			สุนทร)								
			รายละเอียดตาม								
			แบบแปลนเทศบาลฯ								

๒. บัญชีโครงการพัฒนาท้องถิ่น

แบบ ผ. ๐๑

บัญชีสรุปบัญชีครุภัณฑ์
แผนพัฒนาท้องถิ่น (พ.ศ. ๒๕๖๖ - ๒๕๗๐)
เทศบาลเมืองอ่างศิลา

แผนงาน	ปี ๒๕๖๖		ปี ๒๕๖๗		ปี ๒๕๖๘		ปี ๒๕๖๙		ปี ๒๕๗๐		รวม ๕ ปี	
	จำนวนโครงการ	งบประมาณ (บาท)	จำนวนโครงการ	งบประมาณ (บาท)	จำนวนโครงการ	งบประมาณ (บาท)	จำนวนโครงการ	งบประมาณ (บาท)	จำนวนโครงการ	งบประมาณ (บาท)	จำนวนโครงการ	งบประมาณ (บาท)
๑.๑ แผนงานบริหารงานทั่วไป	๖	๑,๐๔๙,๕๐๐	๓	๔๑,๔๐๐	๑	๒๒,๐๐๐	-	-	-	-	๑๐	๑,๑๑๒,๙๐๐
๑.๒ แผนงานรักษาความสงบภายใน	๕	๒๗๓,๐๐๐	-	-	-	-	-	-	-	-	๕	๒๗๓,๐๐๐
รวม	-	-	-	-	-	-	-	-	-	-	๑๕	๑,๓๘๕,๙๐๐
รวมทั้งสิ้น	-	-	-	-	-	-	-	-	-	-	๑๕	๑,๓๘๕,๙๐๐

แบบ ผ. ๐๓

บัญชีครุภัณฑ์

แผนพัฒนาท้องถิ่น (พ.ศ.๒๕๖๖-๒๕๗๐)

เทศบาลเมืองอ่างศิลา

ที่	แผนงาน	หมวด	ประเภท	เป้าหมาย (ผลผลิตของครุภัณฑ์)	งบประมาณ					หน่วยงานรับผิดชอบหลัก
					๒๕๖๖ (บาท)	๒๕๖๗ (บาท)	๒๕๖๘ (บาท)	๒๕๖๙ (บาท)	๒๕๗๐ (บาท)	
๑	บริหารงานทั่วไป	ค่าครุภัณฑ์	ครุภัณฑ์	เครื่องบันทึกเสียง จำนวน ๑ เครื่อง	๕,๐๐๐	-	-	-	-	ยง.
			ไฟฟ้าและวิทยุ		(งบ อปท.)					
๒	บริหารงานทั่วไป	ค่าครุภัณฑ์	ครุภัณฑ์	เครื่องสำรองไฟฟ้า	๒,๕๐๐	๒,๕๐๐	-	-	-	ยง.
			คอมพิวเตอร์	ขนาด ๘๐๐ VA จำนวน ๒ เครื่องๆ ละ	(งบ อปท.)	(งบ อปท.)				
				๒,๕๐๐ บาท						
๓	บริหารงานทั่วไป	ค่าครุภัณฑ์	ครุภัณฑ์	เครื่องคอมพิวเตอร์ สำหรับประมวลผล	๓๐,๐๐๐	๓๐,๐๐๐	-	-	-	ยง.
			คอมพิวเตอร์	แบบที่ ๒ พร้อมอุปกรณ์	(งบ อปท.)	(งบ อปท.)				
				จำนวน ๒ เครื่องๆ ละ ๓๐,๐๐๐ บาท						
๔	บริหารงานทั่วไป	ค่าครุภัณฑ์	ครุภัณฑ์	เครื่องคอมพิวเตอร์โน๊ตบุ๊ก	๒๒,๐๐๐	-	๒๒,๐๐๐	-	-	ยง.
			คอมพิวเตอร์	สำหรับงานประมวลผล จำนวน ๒ เครื่อง	(งบ อปท.)		(งบ อปท.)			
				เครื่องละ ๒๒,๐๐๐ บาท เป็นเงิน						
๕	บริหารงานทั่วไป	ค่าครุภัณฑ์	ครุภัณฑ์	เครื่องพิมพ์ชนิดเลเซอร์ หรือชนิด LED	-	๘,๙๐๐	-	-	-	ยง.
			คอมพิวเตอร์	ขาวดำ แบบ Network (๒๘ หน้า/นาที)		(งบ อปท.)				
				จำนวน ๑ เครื่อง						

แบบ ผ. ๐๓

บัญชีครุภัณฑ์

แผนพัฒนาท้องถิ่น (พ.ศ.๒๕๖๖-๒๕๗๐)

เทศบาลเมืองอ่างศิลา

ที่	แผนงาน	หมวด	ประเภท	เป้าหมาย (ผลผลิตของครุภัณฑ์)	งบประมาณ					หน่วยงานรับผิดชอบหลัก
					๒๕๖๖ (บาท)	๒๕๖๗ (บาท)	๒๕๖๘ (บาท)	๒๕๖๙ (บาท)	๒๕๗๐ (บาท)	
๖	บริหารงานทั่วไป	ค่าครุภัณฑ์	ครุภัณฑ์	เครื่องพิมพ์ชนิดเลเซอร์ หรือชนิด LED สี	๑๐,๐๐๐	-	-	-	-	ยง.
			คอมพิวเตอร์	แบบ Network แบบที่ ๑ (๒๘ หน้า/นาที)	(งบ อปท.)					
				จำนวน ๑ เครื่อง						
๗	บริหารงานทั่วไป	ค่าครุภัณฑ์	ครุภัณฑ์	รถนั่งส่วนกลาง ปริมาตรกระบอกสูบ	๙๘๐,๐๐๐	-	-	-	-	ยง.
			ยานพาหนะและ	ไม่เกิน ๑,๖๐๐-๑,๘๐๐ ซีซี หรือกำลัง	(งบ อปท.)					
			ขนส่ง	เครื่องยนต์สูงสุดไม่ต่ำกว่า ๙๐ กิโลวัตต์						
๑	การรักษาความ	ค่าครุภัณฑ์	ครุภัณฑ์	เครื่องสูบน้ำ แบบหอยโข่ง เครื่องยนต์	๘๙,๐๐๐	-	-	-	-	สป.
	สงบภายใน		การ	เบนซิน สูบน้ำได้ ๑,๐๐๐ ลิตรต่อนาที	(งบ อปท.)					(งานป้องกัน
			เกษตร	ขนาด ๗ แรงม้า จำนวน ๕ ตัว ๆ ละ						และบรรเทา
				๑๗,๘๐๐ บาท รวมเป็นเงินทั้งสิ้น						สาธารณภัย)
				๘๙,๐๐๐ บาท						
๒	การรักษาความ	ค่าครุภัณฑ์	ครุภัณฑ์	เครื่องสูบน้ำ แบบหอยโข่ง มอเตอร์	๘๙,๐๐๐	-	-	-	-	สป.
	สงบภายใน		การ	ไฟฟ้า สูบน้ำได้ ๑,๑๓๐ ลิตรต่อนาที	(งบ อปท.)					(งานป้องกัน
			เกษตร	จำนวน ๕ ตัว ๆ ละ ๑๗,๘๐๐ บาท						และบรรเทา
				รวมเป็นเงินทั้งสิ้น ๘๙,๐๐๐ บาท						สาธารณภัย)

แบบ ผ. ๐๓

บัญชีครุภัณฑ์

แผนพัฒนาท้องถิ่น (พ.ศ.๒๕๖๖-๒๕๗๐)

เทศบาลเมืองอ่างศิลา

ที่	แผนงาน	หมวด	ประเภท	เป้าหมาย (ผลผลิตของครุภัณฑ์)	งบประมาณ					หน่วยงานรับผิดชอบหลัก
					๒๕๖๖ (บาท)	๒๕๖๗ (บาท)	๒๕๖๘ (บาท)	๒๕๖๙ (บาท)	๒๕๗๐ (บาท)	
๓	การรักษาความ	ค่าครุภัณฑ์	ครุภัณฑ์	เครื่องอัดอากาศ ขนาด ๓๐๐ ลิตรต่อ	๖๖,๐๐๐	-	-	-	-	สป.
	สงบภายใน		ก่อสร้าง	นาที จำนวน ๑ เครื่อง เป็นเงิน	(งบ อปท.)					(งานป้องกัน
				๖๖,๐๐๐ บาท						และบรรเทา
										สาธารณภัย)
๔	การรักษาความ	ค่าครุภัณฑ์	ครุภัณฑ์	เครื่องตัดหญ้าแบบข้อแข็ง จำนวน	๑๙,๐๐๐	-	-	-	-	สป.
	สงบภายใน		งานบ้าน	๒ ตัว ๆ ละ ๙,๕๐๐ บาท	(งบ อปท.)					(งานป้องกัน
			งานครัว	รวมเป็นเงินทั้งสิ้น ๑๙,๐๐๐ บาท						และบรรเทา
๕	การรักษาความ	ค่าครุภัณฑ์	ครุภัณฑ์	บล็อกลมกระแทก ขนาด ๑/๒	๑๐,๐๐๐	-	-	-	-	สป.
	สงบภายใน		โรงงาน	จำนวน ๑ ชุด เป็นเงิน ๑๐,๐๐๐ บาท	(งบ อปท.)					(งานป้องกัน
				ครุภัณฑ์ดังกล่าวไม่ปรากฏในบัญชี						และบรรเทา
				ราคามาตรฐานครุภัณฑ์ จึงกำหนดราคา						สาธารณภัย)
				ตามราคาในท้องถิ่นทั่วไป						

ส่วนที่ ๔
การติดตามและประเมินผล

แผนพัฒนาท้องถิ่น (พ.ศ. ๒๕๖๖-๒๕๗๐)
เทศบาลเมืองอ่างศิลา

ส่วนที่ ๔

การติดตามและประเมินผล

(๑) การติดตามและประเมินผลยุทธศาสตร์

เนื่องด้วยการติดตามและประเมินผลโครงการเป็นหน้าที่ที่สำคัญอย่างหนึ่งในการดำเนินงานพัฒนาองค์กรปกครองส่วนท้องถิ่น ดังนั้น องค์กรปกครองส่วนท้องถิ่นจึงจำเป็นต้องมีองค์กรที่ทำหน้าที่ติดตามและประเมินผลการพัฒนา

สำหรับการติดตามและประเมินผลแผนพัฒนาขององค์กรปกครองส่วนท้องถิ่นนั้น ระเบียบกระทรวงมหาดไทย ว่าด้วยการจัดทำแผนพัฒนาขององค์กรปกครองส่วนท้องถิ่น พ.ศ. ๒๕๔๘ และแก้ไขเพิ่มเติมถึง ฉบับที่ ๓ พ.ศ. ๒๕๖๑ หมวด ๖ การติดตามและประเมินผลแผนพัฒนา ข้อ ๒๘ ได้กำหนดองค์ประกอบของคณะกรรมการติดตามและประเมินผลแผนพัฒนาท้องถิ่น คณะกรรมการฯ ประกอบจากหลายฝ่ายด้วยกัน ทั้งสมาชิกสภาท้องถิ่น ประชาคม หน่วยงานที่เกี่ยวข้อง ผู้แทนฝ่ายบริหาร รวมทั้งผู้ทรงคุณวุฒิที่ผู้บริหารท้องถิ่นคัดเลือก ซึ่งการที่คณะกรรมการมาจากหน่วยงานหลายฝ่ายนี้จะทำให้การติดตามและประเมินผลเป็นไปอย่างมีประสิทธิภาพ และผลของการประเมินสามารถวัดผลบรรลุและวัดความสำเร็จของโครงการเพื่อนำไปใช้ในการแก้ไขหรือปรับปรุงการปฏิบัติงานของโครงการได้อย่างแท้จริง

แผนพัฒนาท้องถิ่น (พ.ศ.๒๕๖๖ – ๒๕๗๐) ของเทศบาลเมืองอ่างศิลา เป็นเครื่องมือในการแปลงนโยบายคณะผู้บริหาร ไปสู่การปฏิบัติ โดยมีการกำหนดแนวทางการพัฒนาซึ่งแสดงถึงวิสัยทัศน์ พันธกิจและจุดมุ่งหมายเพื่อการพัฒนาในอนาคต ภายใต้แนวทางการพัฒนาหนึ่งจะมีโครงการ/กิจกรรมที่จะต้องดำเนินการ เพื่อให้บรรลุตามวัตถุประสงค์และเป้าหมายที่ตั้งไว้ในแต่ละยุทธศาสตร์การนำแผนพัฒนาท้องถิ่นไปสู่การปฏิบัติให้บรรลุวัตถุประสงค์และเป้าหมายที่วางไว้ได้มากน้อยเพียงใด จะต้องอาศัยการติดตามและประเมินผล ซึ่งเป็นเครื่องมือวัดผลการดำเนินการกิจกรรมโครงการตามแผนพัฒนาท้องถิ่นว่าเป็นอย่างไร บรรลุวัตถุประสงค์และเป้าหมายที่วางไว้หรือไม่ อย่างไรมีปัญหาอุปสรรคในการดำเนินการอย่างไร เป็นต้น

กรอบและแนวทางในการติดตามและประเมินผล

การวางระบบติดตามและประเมินผลแผนพัฒนาของเทศบาลเมืองอ่างศิลา มีฐานคิดว่าระบบติดตามและประเมินผลไม่อาจแยกตัวเองออกจากระบบการบริหารแผนทั้งหมด ดังนั้น ระบบอื่น ๆ ที่เกิดขึ้นก่อนหน้าที่แผนพัฒนาจะดำเนินการจึงเป็นเสมือนบริบทที่ย่อมจะส่งผลต่อการบริหารแผน และจะส่งผลต่อการติดตามและประเมินผลด้วยเช่นกัน

สำหรับการติดตามและประเมินผลแผนพัฒนาท้องถิ่น (พ.ศ.๒๕๖๖ - ๒๕๗๐) ของเทศบาลเมืองอ่างศิลา โดยดำเนินการติดตามและประเมินผลแผนพัฒนาตามยุทธศาสตร์การพัฒนา ซึ่งแบ่งออกเป็น ๕ ด้าน ได้แก่

๑. ยุทธศาสตร์ด้านโครงสร้างพื้นฐาน
๒. ยุทธศาสตร์ด้านการพัฒนาทรัพยากรธรรมชาติและการจัดการชายฝั่งแบบบูรณาการ
๓. ยุทธศาสตร์ด้านการพัฒนาเศรษฐกิจ
๔. ยุทธศาสตร์ด้านการพัฒนาสังคม
๕. ยุทธศาสตร์ด้านการพัฒนาการเมืองการบริหาร

เพื่อวัดผลการดำเนินงานว่าสามารถปฏิบัติงานได้บรรลุวัตถุประสงค์และเป้าหมายตามแผนพัฒนาที่ตั้งไว้หรือไม่อย่างไร แล้วจัดทำรายงานผลเสนอผู้บริหารเพื่อใช้เป็นแนวทางในการวางแผนพัฒนาเทศบาลในอนาคตต่อไป ดังนั้น ระบบติดตามและประเมินผลฯ ครั้งนี้จึงมีกรอบแนวคิดตามแผนภาพ ดังนี้

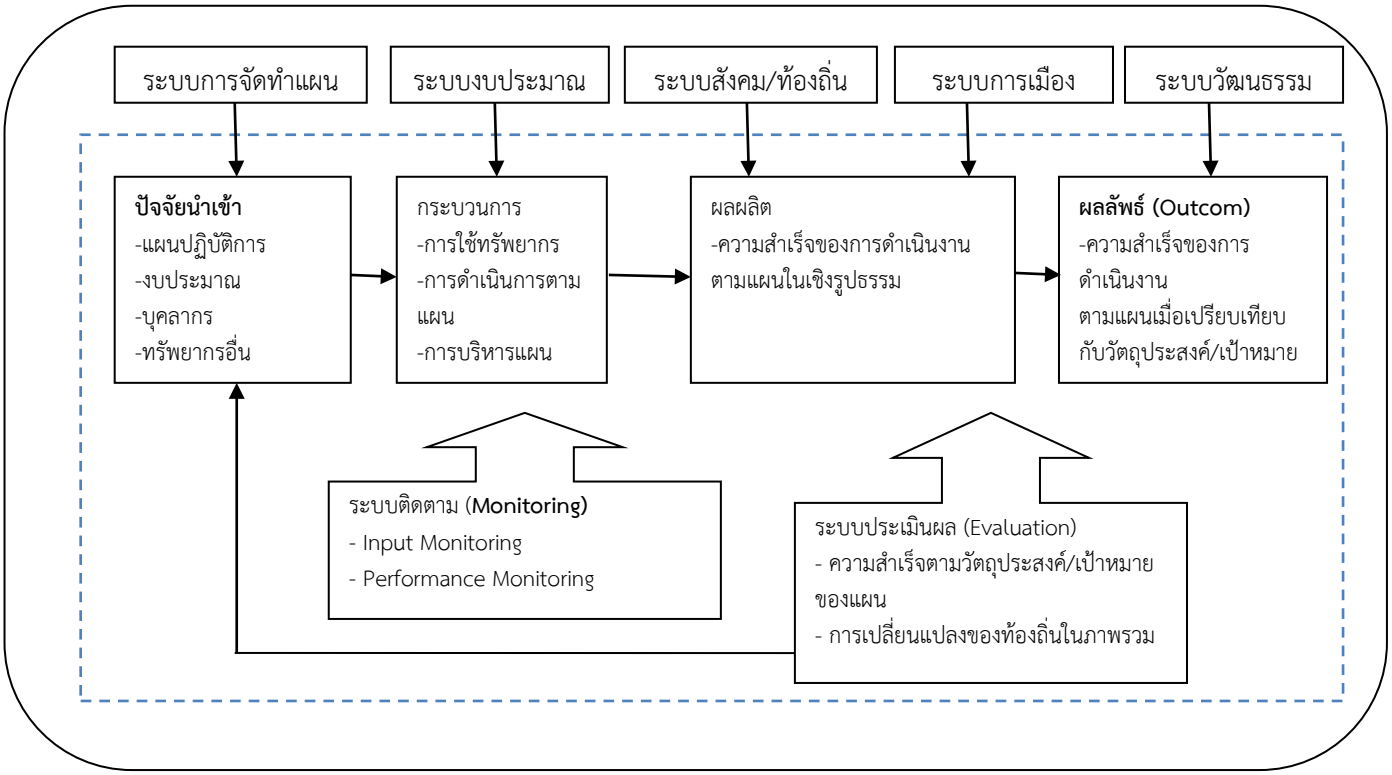

จากกรอบแนวคิดการวางระบบการติดตามและประเมินผลที่แสดงจุดเริ่มต้นของระบบการติดตามว่าเริ่มจากการได้รับทรัพยากรไปเพื่อดำเนินงาน โดยจะมุ่งเน้นการติดตามการใช้ทรัพยากรเมื่อเทียบกับเวลา (input monitoring) และการติดตามความก้าวหน้าของผลการดำเนินงานเมื่อเทียบกับเป้าหมายที่กำหนดไว้ (performance monitoring) การวางระบบติดตามในที่นี้จึงเป็นการสร้างระบบเพื่อที่จะนำไปสู่การปรับปรุงแก้ไขในเชิงการบริหารแผน เพื่อให้งานดำเนินต่อไปจนจบตามเวลาและยังจะมีระบบประเมินผลมาประเมินว่าเมื่อผลที่เกิดขึ้นทั้งในส่วนของผลผลิต (output) และผลลัพธ์ (outcome) ว่าเป็นไปตามที่ตั้งเป้าหมายหรือเป็นไปตามวัตถุประสงค์ที่กำหนดไว้ล่วงหน้าเพียงใดอย่างไรก็ดี ระบบติดตามและประเมินผลจะได้รับผลกระทบจากการจัดทำแผนปฏิบัติการ นั่นคือ ถ้าได้แผนปฏิบัติการที่สอดคล้องและเอื้อต่อการติดตามและประเมินผล ก็จะทำให้ระบบติดตามและประเมินผลทำหน้าที่ของระบบไปได้ หากแต่แผนไม่เอื้อต่อการติดตาม เช่น ขาดความชัดเจน หรือมีการปรับปรุงกิจกรรมโดยไม่ได้ยึดแผนปฏิบัติการ ฯลฯ ก็อาจทำให้ระบบติดตามและประเมินผลโดยรวมดังกล่าวมีปัญหา

(๒) การติดตามและประเมินผลโครงการแผนพัฒนาเทศบาลเมืองอ่างศิลา ประกอบด้วย

๑. การติดตามและประเมินผลแผนยุทธศาสตร์การพัฒนา แผนพัฒนาท้องถิ่น และแผนการดำเนินงาน ที่แสดงถึงรายละเอียดแผนงาน โครงการพัฒนาและกิจกรรมที่ดำเนินการจริงทั้งหมดในพื้นที่ของเทศบาล ภายใต้ยุทธศาสตร์การพัฒนา ๕ ด้าน โดยมีการติดตามและประเมินผลในมิติต่าง ๆ ได้แก่กระบวนการ ผลการดำเนินงาน ความพึงพอใจของประชาชนในพื้นที่โดยรวม และแต่ละยุทธศาสตร์การพัฒนา เป็นต้น โดยนำข้อมูลที่ได้มาวิเคราะห์และจัดทำรายงานผล

๒. กลุ่มเป้าหมายที่ใช้ในการติดตามและประเมินผลแผนพัฒนาท้องถิ่น (พ.ศ.๒๕๖๑ - ๒๕๖๕) ของเทศบาลเมืองอ่างศิลา เช่น ประชาชน ผู้นำชุมชน ผู้นำองค์กรประชาชน/เอกชน ในเขตพื้นที่เทศบาล ผู้รับบริการและผู้เข้าร่วมกิจกรรมโครงการต่าง ๆ ของเทศบาล เป็นต้น

แนวทางในการติดตามและประเมินผลโครงการแผนพัฒนาของเทศบาล มีขั้นตอน ดังนี้

ขั้นตอนที่ ๑ คณะกรรมการติดตามและประเมินผลแผนพัฒนาท้องถิ่นร่วมประชุมเพื่อกำหนดกรอบแนวทางและวิธีการในการติดตามและประเมินผลแผนยุทธศาสตร์การพัฒนาแผนพัฒนาท้องถิ่นและประเมินโครงการพัฒนาตามแผนพัฒนาท้องถิ่น

ขั้นตอนที่ ๒ คณะกรรมการติดตามและประเมินผลแผนพัฒนาท้องถิ่นดำเนินการติดตามและประเมินผลแผนพัฒนาท้องถิ่นตามกรอบแนวทาง วิธีการ โดยสามารถติดตามและประเมินผลได้ตลอดระยะเวลาของแผนพัฒนาท้องถิ่น

ขั้นตอนที่ ๓ คณะกรรมการติดตามและประเมินผลแผนพัฒนาท้องถิ่นดำเนินการติดตามและประเมินผลโครงการพัฒนาตามแผนพัฒนาท้องถิ่นตามกรอบแนวทางและวิธีการที่กำหนดโดยสามารถติดตามและประเมินผล ได้ตั้งแต่ก่อนเริ่มโครงการพัฒนาตามแผนดำเนินงานจนสิ้นสุดโครงการ

ขั้นตอนที่ ๔ รายงานผลและเสนอความเห็นซึ่งได้จากการติดตามและประเมินผลแผนพัฒนาท้องถิ่นต่อผู้บริหารท้องถิ่น เพื่อให้ผู้บริหารท้องถิ่นเสนอต่อสภาท้องถิ่น คณะกรรมการพัฒนาท้องถิ่น พร้อมทั้งประกาศผลการติดตามและประเมินผลให้ประชาชนในท้องถิ่นทราบในที่เปิดเผยภายในสิบห้าวันนับแต่วันรายงานผลและเสนอความเห็นดังกล่าวและต้องปิดประกาศไว้เป็นระยะเวลาไม่น้อยกว่าสามสิบวันโดยอย่างน้อยปีละหนึ่งครั้งภายในเดือนธันวาคมของทุกปี

ขั้นตอนที่ ๕ คณะกรรมการติดตามและประเมินผลแผนพัฒนาท้องถิ่นอาจให้ความเห็นหรือข้อเสนอแนะในรายงานการติดตามและประเมินผลแผนพัฒนาท้องถิ่น และโครงการพัฒนาต่อผู้บริหารท้องถิ่นเพื่อให้ผู้บริหารท้องถิ่นเสนอต่อสภาท้องถิ่น คณะกรรมการพัฒนาท้องถิ่นได้

คณะกรรมการติดตามและประเมินผลแผนพัฒนาท้องถิ่น อาจนำแนวทางทั้งหมดที่กำหนดมาใช้หรืออาจเลือกใช้ในบางแนวทางในการติดตามและประเมินผลแผนพัฒนาท้องถิ่นก็ได้ โดยอย่างน้อยต้องสามารถประเมินความสอดคล้องและสามารถวัดความสำเร็จหรือความก้าวหน้าของแผนพัฒนาท้องถิ่นได้ ทั้งนี้ขึ้นอยู่กับคณะกรรมการฯ จะพิจารณา

การกำหนดกรอบแนวทางและวิธีการในการติดตามและประเมินผลแผนพัฒนาสี่ปีอาจกำหนดแนวทาง ดังนี้

(๑) การประเมินผลกระบวนการ (Process Evaluation) หรือ การประเมินประสิทธิภาพ (Efficiency Evaluation)

(๒) การประเมินผลโครงการ (Project Evaluation) หรือ การประเมินประสิทธิผล (Effectiveness Evaluation)

(๓) การประเมินผลกระทบ (Impact Evaluation)

องค์ประกอบของระบบการติดตามและประเมินผล

ระบบของการติดตามและประเมินผลแผนพัฒนาท้องถิ่น พ.ศ. ๒๕๖๑-๒๕๖๕ เทศบาลเมืองอ่างศิลา ประกอบไปด้วย องค์ประกอบ ๓ ส่วน คือส่วนของปัจจัยนำเข้า (Input) ส่วนของกระบวนการติดตาม (Process) และส่วนของการประเมินผลผลลัพธ์ (Output, Goal) ซึ่งสามารถอธิบายรายละเอียดได้ ดังนี้

๑. ส่วนปัจจัยนำเข้า (Input) คือ ปัจจัยที่เทศบาลเมืองอ่างศิลา นำเข้าสู่ระบบติดตามและประเมินผลแผนพัฒนา อันได้แก่ ผู้ประเมิน ผู้ถูกประเมิน และเครื่องมือในการประเมิน ฯลฯ ซึ่งแผนพัฒนาท้องถิ่น พ.ศ. ๒๕๖๑-๒๕๖๕ ของเทศบาลเมืองอ่างศิลาที่ได้จัดทำขึ้นมาตามกระบวนการและประกาศใช้ตามระเบียบฯ นั้น กองวิชาการและแผนงาน ซึ่งเป็น หน่วยติดตามและประเมินผล รวบรวมฐานข้อมูลของเทศบาลทั้งหน่วยงานไว้ตามบทบาทของหน่วยงานติดตามและประเมินผลต่อปัจจัยนำเข้าก็คือ การเป็นผู้วิเคราะห์แผนพัฒนาท้องถิ่น

๒. ส่วนของกระบวนการติดตาม (Process) คือ ช่วงของการดำเนินงานตามแผนพัฒนาท้องถิ่น พ.ศ. ๒๕๖๑-๒๕๖๕ ของเทศบาลเมืองอ่างศิลา ทั้งในระดับส่วนราชการต่างๆ ซึ่งได้กำหนดเป็นการติดตามปีละ ๒ ครั้ง คือ ภายในเดือนเมษายนและภายในเดือนตุลาคมของทุกปี นอกจากนี้ การติดตามในทุกช่วงของแผนยังสามารถเป็น “สัญญาณเตือนภัยล่วงหน้า” (Early Warning System) ว่าโครงการที่ได้บรรจุไว้ในแผนพัฒนาท้องถิ่น ที่สามารถดำเนินการไปตามเป้าหมายที่ตั้งไว้ได้หรือไม่ และที่ไม่ได้ดำเนินการเพราะสาเหตุใด เพื่อให้บุคลากรที่เกี่ยวข้องสามารถระดมความคิดในการปรับเปลี่ยนวิธีการดำเนินงานที่จะสามารถนำไปสู่การบรรลุแผนที่กำหนดไว้ได้

๓. ส่วนของการประเมินผลลัพธ์ (Output, Goal) เป็นการติดตามผลช่วงสุดท้ายหรืออาจถูกเรียกว่า “การประเมินแผนพัฒนาท้องถิ่น” ซึ่งจะได้แสดงให้เห็นว่า เมื่อสิ้นสุดการดำเนินงานของแผนพัฒนาสี่ปีที่ผ่านมาในแต่ละปีผลที่เกิดขึ้นเป็นไปตามเป้าหมายที่ได้กำหนดไว้หรือไม่ รวมทั้งจัดทำรายงานผลการติดตามและประเมินผลแผนพัฒนาท้องถิ่นเทศบาลเมืองอ่างศิลาเสนอผู้บริหาร เพื่อเป็นประโยชน์สำหรับบุคลากร หน่วยงาน และองค์กรที่เกี่ยวข้องได้ และเป็นฐานในการพัฒนาแผนพัฒนาท้องถิ่นของเทศบาลเมืองอ่างศิลาในแผนต่อไปในอนาคต

(๓) สรุปผลการพัฒนาท้องถิ่นในภาพรวม

ระเบียบกระทรวงมหาดไทย ว่าด้วยการจัดทำแผนพัฒนาขององค์กรปกครองส่วนท้องถิ่น พ.ศ. ๒๕๔๘ และแก้ไขเพิ่มเติมถึง ฉบับที่ ๓ พ.ศ. ๒๕๖๑ หมวด ๖ การติดตามและประเมินผลแผนพัฒนา ข้อ ๒๘, ข้อ ๒๙

ข้อ ๒๘ ให้ผู้บริหารท้องถิ่นแต่งตั้งคณะกรรมการติดตามและประเมินผลแผนพัฒนาท้องถิ่นประกอบด้วย

(๑) สมาชิกสภาท้องถิ่นที่สภาท้องถิ่นคัดเลือกจำนวนสามคน

(๒) ผู้แทนประชาคมท้องถิ่นที่ประชาคมท้องถิ่นคัดเลือกจำนวนสองคน

(๓) ผู้แทนหน่วยงานที่เกี่ยวข้องที่ผู้บริหารท้องถิ่นคัดเลือกจำนวนสองคน

(๔) หัวหน้าส่วนการบริหารที่คัดเลือกกันเองจำนวนสองคน

(๕) ผู้ทรงคุณวุฒิที่ผู้บริหารท้องถิ่นคัดเลือกจำนวนสองคน

โดยให้คณะกรรมการเลือกกรรมการหนึ่งคนทำหน้าที่ประธานคณะกรรมการ และกรรมการอีกหนึ่งคนทำหน้าที่เลขานุการของคณะกรรมการ กรรมการตาม ข้อ ๒๘ ให้มีวาระอยู่ในตำแหน่งคราวละสี่ปี และอาจได้รับการคัดเลือกอีกได้

ข้อ ๒๙ คณะกรรมการติดตามและประเมินผลแผนพัฒนาท้องถิ่นมีอำนาจหน้าที่ ดังนี้

(๑) กำหนดแนวทาง วิธีการในการติดตามและประเมินผลแผนพัฒนา

(๒) ดำเนินการติดตามและประเมินผลแผนพัฒนา

(๓) รายงานผลและเสนอความเห็นซึ่งได้จากการติดตามและประเมินผลแผนพัฒนาท้องถิ่นต่อผู้บริหารท้องถิ่น เพื่อให้ผู้บริหารท้องถิ่นเสนอต่อสภาท้องถิ่น คณะกรรมการพัฒนาท้องถิ่น พร้อมทั้งประกาศผลการติดตามและประเมินผลให้ประชาชนในท้องถิ่นทราบในที่เปิดเผยภายในสิบห้าวันนับแต่วันรายงานผลและเสนอความเห็นดังกล่าวและต้องปิดประกาศไว้เป็นระยะเวลาไม่น้อยกว่าสามสิบวันโดยอย่างน้อยปีละหนึ่งครั้งภายในเดือนธันวาคมของทุกปี

เพื่อประโยชน์ของประชาชนโดยส่วนรวม และเพื่อให้การบริหารงานของเทศบาลสอดคล้องกับ แนวแผนยุทธศาสตร์การพัฒนาประเทศตามแผนพัฒนาเศรษฐกิจและสังคมแห่งชาติ ฉบับที่ ๑๒, ปรัชญาเศรษฐกิจพอเพียง, แผนยุทธศาสตร์การเตรียมความพร้อมของกรมส่งเสริมการปกครองส่วนท้องถิ่นในการรวมตัวเป็นประชาคมอาเซียนในปี พ.ศ.๒๕๕๘, นโยบายของรัฐบาล (พล.อ.ประยุทธ์ จันทร์โอชา), แผนยุทธศาสตร์การพัฒนาจังหวัดชลบุรี,กรอบยุทธศาสตร์การพัฒนาขององค์กรปกครองส่วนท้องถิ่น, ยุทธศาสตร์การพัฒนาขององค์กรปกครองส่วนท้องถิ่นในเขตจังหวัดชลบุรี, และนโยบายของผู้บริหารเทศบาลเมืองอ่างศิลา อาจจัดให้มีการติดตามและประเมินผลการดำเนินงานตามแผนพัฒนาท้องถิ่น ได้ตามความเหมาะสม

วิธีการที่ใช้ในการติดตามและประเมินผล

จุดมุ่งหมายสำคัญของการประเมินผลแผนพัฒนาท้องถิ่น (พ.ศ. ๒๕๖๑-๒๕๖๕) คือ การประเมินว่ามีการนำแผนพัฒนาท้องถิ่น (พ.ศ. ๒๕๖๑-๒๕๖๕) ไปปฏิบัติอย่างแท้จริงเพียงใด และได้ผลเป็นอย่างไรเพื่อที่จะสามารถวัดความสัมฤทธิ์ผลของแผนพัฒนาท้องถิ่น (พ.ศ. ๒๕๖๑-๒๕๖๕) ได้ในขณะเดียวกันก็สามารถเก็บรวบรวมข้อมูลเพื่อใช้เป็นสมมุติฐานในการจัดทำแผนพัฒนาท้องถิ่น (พ.ศ. ๒๕๖๑-๒๕๖๔) ฉบับต่อไปได้ ดังนั้น การที่จะประเมินผลแผนพัฒนาท้องถิ่น (พ.ศ. ๒๕๖๑-๒๕๖๔) การพัฒนาในภาพรวมได้จำเป็นต้องประเมินผลการปฏิบัติในแต่ละแนวทางการพัฒนาก่อน เพื่อนำไปสู่การวัดความสำเร็จของยุทธศาสตร์ ซึ่งจะแสดงให้เห็นได้ว่าการพัฒนาเป็นไปในแนวทางใด บรรลุวัตถุประสงค์ของการพัฒนาที่ยั่งยืน และตอบสนองต่อวิสัยทัศน์หรือไม่ ดังนั้นในขั้นต้นองค์กรปกครองส่วนท้องถิ่นจึงต้องติดตามประเมินผลแผนพัฒนาท้องถิ่น (พ.ศ. ๒๕๖๑-๒๕๖๕) ให้ได้ข้อมูล ข้อเท็จจริง อันจะนำมาสู่บทสรุปที่ไม่บิดเบือนจากผลการปฏิบัติจริงที่เกิดขึ้น

การกำหนดวิธีการที่จะใช้ในการติดตามและประเมินผลเพื่อตรวจสอบว่าการดำเนินกิจกรรมตามโครงการอยู่ภายใต้ระยะเวลาและงบประมาณที่กำหนดไว้หรือไม่ และผลของการดำเนินโครงการนั้นได้บรรลุวัตถุประสงค์ที่ได้วางไว้หรือไม่ ทั้งนี้ ***การติดตาม*** เป็นการตรวจสอบในระหว่างการดำเนินกิจกรรมตามโครงการ ในขณะที่ ***การประเมินผล*** เป็นการตรวจสอบผลที่เกิดขึ้นจริงเมื่อดำเนินโครงการแล้วเสร็จเปรียบเทียบกับวัตถุประสงค์ที่ตั้งไว้ โดยมีวิธีการ ดังนี้

๑. คณะกรรมการฯ กำหนดกรอบ แนวทาง และวิธีการในการติดตามและประเมินผลแผนพัฒนาท้องถิ่น พ.ศ. ๒๕๖๑-๒๕๖๕ ของเทศบาลเมืองอ่างศิลา โดยแจ้งกรอบและแนวทางการติดตามประเมินผล และแบบประเมินต่าง ๆ ให้ทุกหน่วยงานของเทศบาลทราบ และทำความเข้าใจเกี่ยวกับการติดตามและประเมินผล โดยทุกหน่วยงานจะต้องดำเนินการติดตามและประเมินผลตนเองตามแบบประเมินต่าง ๆ ตามกำหนดระยะเวลา นอกจากนั้นยังมีการจัดทำรายงานผลการดำเนินโครงการต่าง ๆ ที่ดำเนินการเสร็จแล้ว ส่งให้คณะกรรมการฯ และคณะทำงานฯ รวบรวม ประมวลผลและวิเคราะห์ข้อมูลเพื่อจัดทำรายงานผลการติดตามและประเมินผลแผนพัฒนาประจำปีต่อไป

๒. การสำรวจความพึงพอใจของประชาชนต่อผลการดำเนินการตามแผนพัฒนาเทศบาล การประเมินผลจากแบบประเมินการสำรวจความคิดเห็นจากกลุ่มตัวอย่าง เช่น สุ่มจากประชาชน เยาวชนผู้เข้าร่วมโครงการ ประชาชนที่รับบริการของเทศบาล และประชาชนในพื้นที่เทศบาล โดยคณะกรรมการฯ จะใช้แบบสอบถามเป็นเครื่องมือในการสำรวจความพึงพอใจประชาชนกลุ่มตัวอย่าง โดยจัดเจ้าหน้าที่ลงพื้นที่จัดเก็บแบบสอบถาม รวบรวม และวิเคราะห์ข้อมูล เพื่อจัดทำรายงานผลความพึงพอใจของประชาชนฯ ในภาพรวม และในแต่ละยุทธศาสตร์การพัฒนาโดยมีการติดตามและประเมินผลโครงการอย่างน้อยโครงการละ ๑ ครั้ง และมีการติดตามและประเมินผลโครงการในภาพรวม เสนอผู้บริหารท้องถิ่นเพื่อรายงานให้สภาท้องถิ่นทราบ และประกาศผลการติดตามและประเมินผลแผนพัฒนาท้องถิ่นให้ประชาชนทราบโดยทั่วกัน อย่างน้อยปีละ ๑ ครั้ง โดยมีขั้นตอนและวิธีการตามแผนภาพ ดังนี้

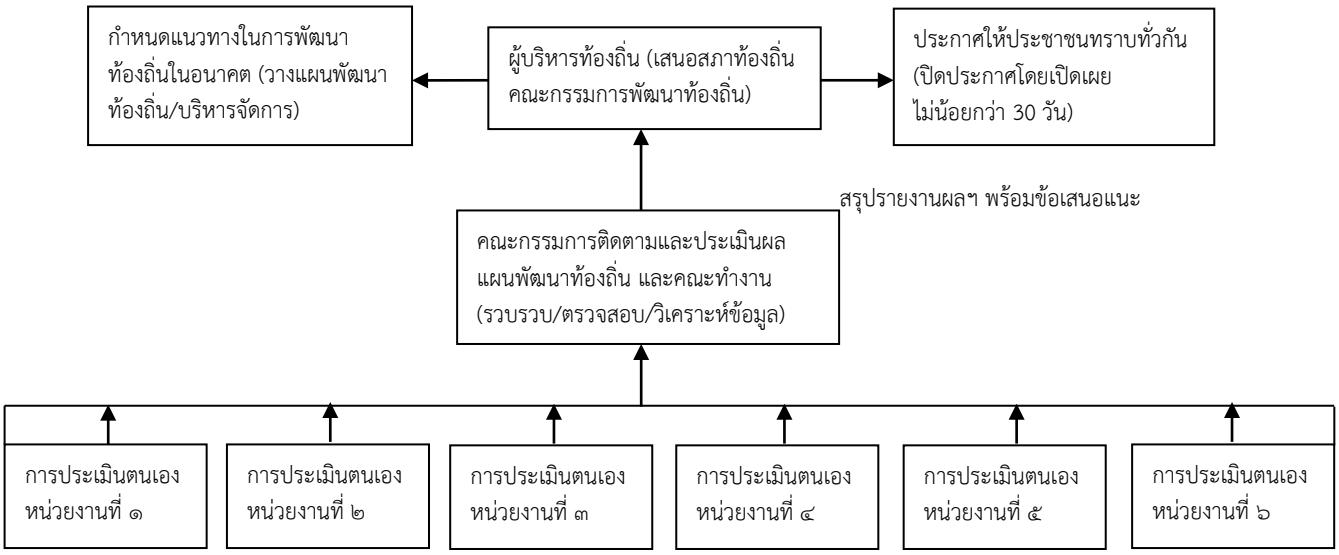

จากแผนภาพวิธีการติดตามและประเมินผล คณะกรรมการติดตามและประเมินผล

แผนพัฒนาท้องถิ่นที่ได้รับการแต่งตั้งจากผู้บริหารท้องถิ่น มีการประชุมเพื่อกำหนดกรอบแนวทาง และวิธีการในการติดตามและประเมินผล และแจ้งให้ทุกหน่วยงานทราบ พร้อมทั้งทำความเข้าใจเกี่ยวกับแนวทางและวิธีการการติดตามและประเมินผลดังกล่าว จากนั้นคณะกรรมการฯ ก็จะดำเนินการติดตามแผนพัฒนาท้องถิ่น ตามระยะเวลาที่กำหนดไว้ ซึ่งอาจเป็นไตรมาสหรือตลอดช่วงระยะเวลาของแผนพัฒนาท้องถิ่นก็ได้ และต้องมีการติดตามและประเมินผลแผนพัฒนาท้องถิ่นโดยรวมอย่างน้อยปีละ ๑ ครั้ง โดยวิธีการที่ใช้ในการติดตามและประเมินผลจะใช้ระบบการประเมินตนเองของแต่ละหน่วยงาน แล้วจัดส่งข้อมูลดังกล่าวให้คณะกรรมการฯ หรือคณะทำงานที่ได้รับมอบหมายหน้าที่ดำเนินการรวบรวม ตรวจสอบ ประมวลผล และวิเคราะห์ข้อมูล พร้อมทั้งจัดทำรายงานผลการติดตามและประเมินผลแผนพัฒนาท้องถิ่น ต่อผู้บริหารท้องถิ่นเพื่อเสนอต่อสภาท้องถิ่น คณะกรรมการพัฒนาท้องถิ่น พร้อมทั้งประกาศผลการติดตามและประเมินผลให้ประชาชนในท้องถิ่นทราบในที่เปิดเผยภายในสิบห้าวันนับแต่วันรายงานผลและเสนอความเห็นดังกล่าวและต้องปิดประกาศไว้เป็นระยะเวลาไม่น้อยกว่าสามสิบวันโดยอย่างน้อยปีละหนึ่งครั้งภายในเดือนธันวาคมของทุกปี ซึ่งผลการติดตามและประเมินผลแผนพัฒนาท้องถิ่นที่ได้ ผู้บริหารท้องถิ่นสามารถนำมาใช้เป็นข้อมูลในการพัฒนา ปรับปรุง และวางแผนพัฒนาท้องถิ่นในอนาคตได้อย่างมีประสิทธิภาพ เพื่อให้ประชาชนในท้องถิ่นได้รับประโยชน์สูงสุดต่อไป

กำหนดเครื่องมือที่ใช้ในการติดตามและประเมินผล

เครื่องมือที่ใช้ในการติดตามและประเมินผลแผนพัฒนาท้องถิ่น ประกอบด้วย แบบประเมิน ๓ แบบ ได้แก่

๑. แบบติดตามแผนฯ

<u>แบบที่ ๒</u> แบบติดตามผลการดำเนินงานของตนเองตามแผนยุทธศาสตร์ของพัฒนาภายใต้แผนพัฒนาท้องถิ่น โดยมีการกำหนดระยะเวลาในการติดตามและรายงานผลการดำเนินงานทุก ๆ ๖ เดือน (การกำหนดระยะเวลาเป็นไปตามระเบียบฯ)

๒. แบบประเมินผลแผนฯ

แบบที่ ๓/๒ แบบประเมินความพึงพอใจต่อผลการดำเนินงานขององค์กรปกครองท้องถิ่นในภาพรวม

แบบที่ ๓/๓ แบบประเมินความพึงพอใจต่อผลการดำเนินงานขององค์กรปกครองท้องถิ่นในแต่ละยุทธศาสตร์

(๔) ข้อเสนอแนะในการจัดทำแผนพัฒนาท้องถิ่นในอนาคต

๑) ผลกระทบนำไปสู่อนาคต

(๑.๑) ปัญหาสาธารภัยต่างๆ ที่เกิดขึ้นในองค์กรปกครองส่วนท้องถิ่น อันได้แก่ ภัยแล้ง วาตภัย อัคคีภัย ที่เกิดขึ้นและส่งผลกระทบต่อประชาชนในพื้นที่ เกิดความเสียหายทั้งชีวิตและทรัพย์สิน แนวทางการแก้ไข คือพิจารณาวางแผนการดำเนินการป้องกัน ก่อนเกิดเหตุ ระหว่างเกิดเหตุ หลังเกิดเหตุ บรรจุแผนงาน โครงการ กิจกรรม การให้ความช่วยเหลือต่างๆ จัดตั้งศูนย์ช่วยเหลือประชาชนขององค์กรปกครองส่วนท้องถิ่น เพื่อสามารถดำเนินการได้ทันท่วงที

(๑.๒) ปัญหาโรคระบาดที่เกิดจากคน เกิดจากสัตว์ที่ส่งผลอันตรายหรือคร่าต่อชีวิตประชาชนและสัตว์ต่างๆ ในตำบล ซึ่งได้แก่ โรคไข้หวัดใหญ่ ไข้หวัดนก โรคมือ เท้า ปาก ที่เกิดขึ้นกับเด็กๆ โรคพิษสุนัขบ้า และโรคอุบัติใหม่ แนวทางการแก้ไขปัญหา คือ ฝึกอบรม ประชาสัมพันธ์ รณรงค์การป้องกัน ลงพื้นที่ระงับการเกิดโรคระบาด การทำลาย การรักษา

(๑.๓) ปัญหาประชาชนมีรายได้น้อย การศึกษาต่ำ ประชาชนในพื้นที่ยังมีคนรายได้น้อย มีหนี้สินเยอะ ไม่เพียงพอในการดำรงชีวิต ค่าครองชีพสูง แนวทางการแก้ไขปัญหา ให้ความรู้เกี่ยวกับการประกอบอาชีพ สาธิตการประกอบอาชีพ ช่วยเหลือประชาชนซ่อมแซมบ้านคนจน ผู้มีรายได้น้อย ส่งเสริมด้านการศึกษา โดยการจัดบริการสาธารณด้านการศึกษา การจัดตั้งศูนย์พัฒนาเด็กเล็ก สนับสนุนกิจกรรมต่างๆ ให้กับเด็กนักเรียน จ้างเด็กนักเรียนในช่วงปิดภาคเรียนเพื่อมีรายได้

(๑.๔) ปัญหายาเสพติด เพื่อเป็นการป้องกัน มีแนวทางการป้องกัน โดยการลงพื้นที่ค้นหา การรณรงค์ป้องกัน การให้ความรู้กับประชาชนได้ทราบถึงโทษของยาเสพติด

(๒) ข้อสังเกต ข้อเสนอแนะ ผลจากการพัฒนา

(๒.๑) ข้อสังเกต จากการสำรวจข้อมูล การลงพื้นที่ในเทศบาลเมืองอ่างศิลา จะเห็นว่าประชาชนยังมีปัญหาที่จะต้องดำเนินการแก้ไขอยู่มาก ดังนี้ ด้านการศึกษา สาธารณสุข ความมั่งคงปลอดภัยในชีวิตและทรัพย์สิน การศาสนาศิลปวัฒนธรรม ประเพณี กีฬา สถานที่ผ่อนหย่อนใจ สวัสดิการสังคม การเกษตร เศรษฐกิจ อุตสาหกรรม การพัฒนาอาชีพ เส้นทางคมนาคมขนส่ง/ไฟฟ้า/น้ำประปา/แหล่งน้ำเพื่ออุปโภค – บริโภค ด้านทรัพยากรและสิ่งแวดล้อม ขยะมูลฝอยและสิ่งปฏิกูล จากปัญหาด้านต่างๆ ประชาชนไม่สามารถแก้ไขปัญหาเองได้จึงต้องเสนอให้องค์กรปกครองส่วนท้องถิ่นแก้ไข ทำให้มีการเสนอโครงการเข้ามาเป็นจำนวนมาก ซึ่งงบประมาณขององค์กรปกครองส่วนท้องถิ่นนั้นมีจำกัดไม่เพียงพอต่อการจัดการได้

ดังนั้น ในการจัดทำแผนพัฒนาท้องถิ่น ควรพิจารณาถึงงบประมาณและคำนึงถึงสถานะทางการคลัง ในการพิจารณาโครงการ/กิจกรรมที่บรรจุในแผนพัฒนาท้องถิ่น

(๒.๒) ข้อเสนอแนะ คณะกรรมการติดตามและประเมินผลแผนพัฒนา ได้เสนอแนะข้อคิดเห็นไว้ดังนี้

๑. โครงการที่อยู่ระหว่างดำเนินการ ขอให้ดำเนินการให้แล้วเสร็จภายในระยะเวลาที่กำหนด เพื่อไม่ให้เกิดความล่าช้าในช่วงระยะเวลาใกล้สิ้นปีงบประมาณ

๒. ขอให้สมาชิกสภาเทศบาลแต่ละเขตพื้นที่ได้ออกสำรวจความต้องการของประชาชนก่อน เพื่อให้การนำเสนอผลงาน/โครงการ ตรงกับความต้องการของประชาชนอย่างแท้จริง

๓. ระยะเวลาในการดำเนินงานก่อสร้างโครงการต่าง ๆ ขอให้ระบุให้ชัดเจนเพราะอาจมีผลกระทบต่อประชาชนที่อาศัยอยู่บริเวณพื้นที่ที่ทำการก่อสร้างของโครงการนั้น ๆ

๔. การดำเนินงานในส่วนของโครงสร้างพื้นฐานไม่ควรทำให้ประชาชนเกิดความเดือดร้อนควรให้หน่วยงานที่รับผิดชอบ เช่น กองช่าง ได้สำรวจพื้นที่และประเมินเส้นทางก่อนที่จะเข้าไปดำเนินการก่อสร้าง

๕. จำนวนโครงการในแผนพัฒนาที่นำไปสู่การปฏิบัตินั้น ควรแบ่งสัดส่วนงบประมาณในแต่ละยุทธศาสตร์ให้มีความสอดคล้องกัน และไม่ควรบรรจุโครงการในแผนมากเกินไปเพราะงบประมาณที่มีอยู่อย่างจำกัดทำให้ไม่สามารถอนุมัติงบประมาณได้ทุกโครงการ จะส่งผลกระทบต่อการตรวจประเมินผลการปฏิบัติราชการของท้องถิ่น

๖. ควรให้ความสำคัญกับขั้นตอนการจัดทำโครงการ ทั้งนี้โครงการที่นำเสนอควรมีรายละเอียดขั้นตอนการดำเนินงานที่ชัดเจนและมีความสอดคล้องกัน โดยเฉพาะในส่วนของวัตถุประสงค์ เป้าหมาย ค่าใช้จ่าย และวิธีการดำเนินงานเพื่อประสิทธิภาพในการประเมินผล

๗. ในแต่ละปีไม่ควรปรับแผนพัฒนามากเกินไป อย่างน้อยปีละไม่เกิน ๒ ฉบับ

๘. ให้มีการบูรณาการร่วมกันในการจัดทำโครงการต่าง ๆ ของทางเทศบาลกับหน่วยงานของรัฐ หรือหน่วยงานที่เกี่ยวข้องในพื้นที่ เช่น โครงการ/กิจกรรมทางด้านสาธารณสุข บูรณาการร่วมกันกับโรงพยาบาลส่งเสริมสุขภาพ ประจำตำบล

(๒.๓) ผลจากการพัฒนา จากการพัฒนาที่ผ่านมาพบว่าองค์กรปกครองส่วนท้องถิ่น ได้แก้ไขปัญหาให้กับประชาชนได้ในหลายเรื่อง และครอบคลุมทุกด้าน มีผลการประเมินอยู่ในเกณฑ์ที่ดี ประชาชนมีความพึงพอใจ แต่ก็ยังมีปัญหาที่จะต้องแก้ไขต่อไป ไม่ว่าจะเป็นด้าน เส้นทางคมนาคมยังไม่สมบูรณ์ และการผลิตน้ำประปาเพื่อให้เพียงพอกับความต้องการของประชาชน

****