สำเนา

ด่วนที่สุด

ที่ นร ๐๕๐๕/ว ๒๗๗

สำนักเลขาธิการคณะรัฐมนตรี
ทำเนียบรัฐบาล กทม. ๑๐๓๐๐

๒๙ มิถุนายน ๒๕๖๕

เรื่อง รายงานผลการปฏิบัติตามพระราชบัญญัติข้อมูลข่าวสารของราชการ พ.ศ. ๒๕๔๐ ของคณะกรรมการข้อมูลข่าวสารของราชการ ประจำปีงบประมาณ พ.ศ. ๒๕๖๔

กราบเรียน/เรียน รอง-นรม., รัฐ-นร., กระทรวง, กรม

อ้างถึง หนังสือสำนักเลขาธิการคณะรัฐมนตรี ด่วนที่สุด ที่ นร ๐๕๐๕/ว ๓๐๔๓ ลงวันที่ ๒๙ เมษายน ๒๕๖๔

สิ่งที่ส่งมาด้วย สำเนาหนังสือคณะกรรมการข้อมูลข่าวสารของราชการ ที่ นร ๐๑๐๘/๔๓๓๑ ลงวันที่ ๖ มิถุนายน ๒๕๖๕

ตามที่ได้ยืนยัน/แจ้งมติคณะรัฐมนตรี (๒๗ เมษายน ๒๕๖๔) เกี่ยวกับรายงานผลการปฏิบัติตามพระราชบัญญัติข้อมูลข่าวสารของราชการ พ.ศ. ๒๕๔๐ ของคณะกรรมการข้อมูลข่าวสารของราชการ ประจำปีงบประมาณ พ.ศ. ๒๕๖๓ มาเพื่อทราบ ความละเอียดแจ้งแล้ว นั้น

คณะกรรมการข้อมูลข่าวสารของราชการได้ขอให้นำเสนอคณะรัฐมนตรีรับทราบรายงานผลการปฏิบัติตามพระราชบัญญัติข้อมูลข่าวสารของราชการ พ.ศ. ๒๕๔๐ ของคณะกรรมการข้อมูลข่าวสารของราชการ ประจำปีงบประมาณ พ.ศ. ๒๕๖๔ และเห็นชอบตามข้อสังเกตและข้อเสนอแนะของคณะกรรมการข้อมูลข่าวสารของราชการที่เห็นควรกำชับให้หัวหน้าหน่วยงานของรัฐปฏิบัติหน้าที่กำกับและรับผิดชอบการดำเนินการตามพระราชบัญญัติข้อมูลข่าวสารของราชการ พ.ศ. ๒๕๔๐ โดยเคร่งครัดและดำเนินการทางวินัยทุกกรณี ความละเอียดปรากฏตามสำเนาหนังสือที่ส่งมาด้วยนี้

คณะรัฐมนตรีได้มีมติเมื่อวันที่ ๒๘ มิถุนายน ๒๕๖๕ รับทราบและเห็นชอบตามที่คณะกรรมการข้อมูลข่าวสารของราชการเสนอ

จึงกราบเรียนมาเพื่อโปรดทราบ/จึงเรียนยืนยันมา/จึงเรียนยืนยันมาและถือปฏิบัติต่อไป/จึงเรียนมาเพื่อโปรดทราบ/จึงเรียนมาเพื่อโปรดทราบและถือปฏิบัติต่อไป

ขอแสดงความนับถือ (อย่างยิ่ง)

ณัฐฏ์จารี อนันตศิลป์

(นางณัฐฏ์จารี อนันตศิลป์)
เลขาธิการคณะรัฐมนตรี

กองพัฒนายุทธศาสตร์และติดตามนโยบายพิเศษ
โทร. ๐ ๒๒๘๐ ๙๐๐๐ ต่อ ๑๗๒๒ (อุษยาทร), ๑๕๒๒ (เฉลิมขวัญ)
โทรสาร ๐ ๒๒๘๐ ๑๔๔๖
www.soc.go.th
ไปรษณีย์อิเล็กทรอนิกส์ saraban@soc.go.th

หมายเหตุ

อัยการสูงสุด	:	จึงกราบเรียนมาเพื่อโปรดทราบ
รอง-นรม., รัฐ นร.	:	จึงเรียนยืนยันมา
กระทรวง	:	จึงเรียนยืนยันมาและถือปฏิบัติต่อไป
องค์กรอิสระ	:	จึงเรียนมาเพื่อโปรดทราบ
กรม	:	จึงเรียนมาเพื่อโปรดทราบและถือปฏิบัติต่อไป



ที่ นร ๐๑๐๘/ ๔๓๓๑๗

คณะกรรมการข้อมูลข่าวสารของราชการ
สำนักงานปลัดสำนักนายกรัฐมนตรี
ทำเนียบรัฐบาล กทม. ๑๐๓๐๐

๖ มิถุนายน ๒๕๖๕

เรื่อง รายงานผลการปฏิบัติตามพระราชบัญญัติข้อมูลข่าวสารของราชการ พ.ศ. ๒๕๔๐ ของคณะกรรมการข้อมูลข่าวสารของราชการ ประจำปีงบประมาณ พ.ศ. ๒๕๖๔

เรียน เลขาธิการคณะรัฐมนตรี

สิ่งที่ส่งมาด้วย ๑. หนังสือสำนักงานรองนายกรัฐมนตรี (นายวิษณุ เครืองาม) ที่ นร ๐๔๐๓ (กร ๒)/๗๕๗๕ ลงวันที่ ๒ มิถุนายน ๒๕๖๕
๒. บทสรุปสำหรับผู้บริหาร รายงานผลการปฏิบัติตามพระราชบัญญัติข้อมูลข่าวสารของราชการ พ.ศ. ๒๕๔๐ ของคณะกรรมการข้อมูลข่าวสารของราชการ ประจำปีงบประมาณ พ.ศ. ๒๕๖๔
๓. รายงานผลการปฏิบัติตามพระราชบัญญัติข้อมูลข่าวสารของราชการ พ.ศ. ๒๕๔๐ ของคณะกรรมการข้อมูลข่าวสารของราชการ ประจำปีงบประมาณ พ.ศ. ๒๕๖๔
๔. คลิปวีดิทัศน์ความยาว ๓.๕๘ นาที

ด้วยคณะกรรมการข้อมูลข่าวสารของราชการ ขอเสนอเรื่อง รายงานผลการปฏิบัติตามพระราชบัญญัติข้อมูลข่าวสารของราชการ พ.ศ. ๒๕๔๐ ของคณะกรรมการข้อมูลข่าวสารของราชการ ประจำปีงบประมาณ พ.ศ. ๒๕๖๔ มาเพื่อคณะรัฐมนตรีทราบ โดยเรื่องที่เสนอนี้เข้าข่ายที่จะต้องนำเสนอคณะรัฐมนตรีตามที่กำหนดในพระราชกฤษฎีกาว่าด้วยการเสนอเรื่องและการประชุมคณะรัฐมนตรี พ.ศ. ๒๕๔๘ มาตรา ๔ (๑) รวมทั้งเป็นไปตามพระราชบัญญัติข้อมูลข่าวสารของราชการ พ.ศ. ๒๕๔๐ มาตรา ๒๘ (๕) ที่กำหนดให้คณะกรรมการข้อมูลข่าวสารของราชการ ต้องจัดทำรายงานเกี่ยวกับการปฏิบัติตามพระราชบัญญัติฉบับนี้ เสนอคณะรัฐมนตรีเป็นครั้งคราวตามความเหมาะสม แต่อย่างน้อยปีละหนึ่งครั้ง โดยที่เรื่องดังกล่าวนี้สอดคล้องกับยุทธศาสตร์ชาติด้านการปรับสมดุลและพัฒนาระบบบริหารจัดการภาครัฐ ทั้งนี้ รองนายกรัฐมนตรี (นายวิษณุ เครืองาม) ซึ่งกำกับการบริหารราชการสำนักงานปลัดสำนักนายกรัฐมนตรีได้เห็นชอบให้นำเรื่องดังกล่าวเสนอคณะรัฐมนตรีด้วยแล้ว รายละเอียดปรากฏตามสิ่งที่ส่งมาด้วย ๑

ทั้งนี้ เรื่องดังกล่าวมีรายละเอียด ดังนี้

๑. <u>เรื่องเดิม</u>

คณะกรรมการข้อมูลข่าวสารของราชการ เป็นคณะกรรมการระดับนโยบายที่มีอำนาจหน้าที่สอดส่องดูแล และให้คำแนะนำเกี่ยวกับการดำเนินงานของเจ้าหน้าที่ของรัฐและหน่วยงานของรัฐในการปฏิบัติตามพระราชบัญญัติข้อมูลข่าวสารของราชการ พ.ศ. ๒๕๔๐ ในภาพรวม โดยได้ปฏิบัติหน้าที่ตามที่กฎหมายบัญญัติไว้อย่างต่อเนื่อง และมีสำนักงานคณะกรรมการข้อมูลข่าวสารของราชการ สำนักงานปลัดสำนักนายกรัฐมนตรีเป็นหน่วยงานปฏิบัติงานเกี่ยวกับงานวิชาการและธุรการให้แก่คณะกรรมการข้อมูลข่าวสารของราชการและคณะกรรมการวินิจฉัยการเปิดเผยข้อมูลข่าวสาร ประสานงานกับหน่วยงานของรัฐ รวมทั้งให้คำปรึกษาแนะนำแก่เอกชนเกี่ยวกับการปฏิบัติตามพระราชบัญญัติข้อมูลข่าวสารของราชการ พ.ศ. ๒๕๔๐ และปฏิบัติตามนโยบายของคณะกรรมการข้อมูลข่าวสารของราชการ

๒. <u>เหตุผลความจำเป็นที่ต้องเสนอคณะรัฐมนตรี</u>

พระราชบัญญัติข้อมูลข่าวสารของราชการ พ.ศ. ๒๕๔๐ มาตรา ๒๘ (๕) บัญญัติให้คณะกรรมการข้อมูลข่าวสารของราชการมีอำนาจหน้าที่ จัดทำรายงานเกี่ยวกับการปฏิบัติตามพระราชบัญญัติฯ เสนอคณะรัฐมนตรีเป็นครั้งคราวตามความเหมาะสม แต่อย่างน้อยปีละหนึ่งครั้ง

๓. <u>ความเร่งด่วนของเรื่อง</u>

บัดนี้ การบริหารงานของคณะกรรมการข้อมูลข่าวสารของราชการ ประจำปีงบประมาณ พ.ศ. ๒๕๖๔ ได้สำเร็จลุล่วงแล้ว และคณะกรรมการข้อมูลข่าวสารของราชการได้เห็นชอบรายงานผลการปฏิบัติตามพระราชบัญญัติข้อมูลข่าวสารของราชการ พ.ศ. ๒๕๔๐ ของคณะกรรมการข้อมูลข่าวสารของราชการ ประจำปีงบประมาณ พ.ศ. ๒๕๖๔ และให้นำรายงานผลฯ ดังกล่าวเสนอต่อคณะรัฐมนตรีเพื่อทราบต่อไป จึงได้นำเสนอรายงานผลการปฏิบัติตามพระราชบัญญัติข้อมูลข่าวสารของราชการ พ.ศ. ๒๕๔๐ ของคณะกรรมการข้อมูลข่าวสารของราชการ ประจำปีงบประมาณ พ.ศ. ๒๕๖๔ เพื่อคณะรัฐมนตรีทราบรายละเอียดปรากฏตามสิ่งที่ส่งมาด้วย ๒ ๓ และ ๔

๔. <u>สาระสำคัญ ข้อเท็จจริงและข้อกฎหมาย</u>

๔.๑ รายงานผลการปฏิบัติตามพระราชบัญญัติข้อมูลข่าวสารของราชการ พ.ศ. ๒๕๔๐ ของคณะกรรมการข้อมูลข่าวสารของราชการ ประจำปีงบประมาณ พ.ศ. ๒๕๖๔

ภารกิจของคณะกรรมการข้อมูลข่าวสารของราชการ

คณะกรรมการข้อมูลข่าวสารของราชการเป็นองค์กรบริหารพระราชบัญญัติข้อมูลข่าวสารของราชการ พ.ศ. ๒๕๔๐ มีหน้าที่ในการกำหนดนโยบาย ตรากฎหมาย ให้คำปรึกษาแนะนำ รวมทั้งกำหนดแนวทางให้หน่วยงานของรัฐปฏิบัติตามเจตนารมณ์ของกฎหมายในการคุ้มครองสิทธิได้รู้ของประชาชน คุ้มครองข้อมูลข่าวสารสำคัญของทางราชการและของเอกชนที่อยู่ในความครอบครองของหน่วยงานของรัฐ และการคุ้มครองข้อมูลข่าวสารส่วนบุคคล ทั้งนี้ ตามวัตถุประสงค์ของการจัดให้มีกฎหมายดังกล่าว คณะกรรมการข้อมูลข่าวสารของราชการบริหารกฎหมายผ่านกลไกสำคัญ ๓ องค์กร คือ (๑) คณะอนุกรรมการของคณะกรรมการข้อมูลข่าวสารของราชการ (๒) คณะกรรมการวินิจฉัยการเปิดเผยข้อมูลข่าวสาร ซึ่งเป็นคณะกรรมการพิจารณาอุทธรณ์ที่ปฏิบัติงานเป็นอิสระตามที่กฎหมายบัญญัติ และ (๓) สำนักงานคณะกรรมการข้อมูลข่าวสารของราชการ โดยในปี ๒๕๖๔ คณะกรรมการข้อมูลข่าวสารของราชการได้มุ่งเน้นในเรื่องสำคัญหลายประการ โดยเฉพาะอย่างยิ่งได้กำหนดนโยบายที่ส่งเสริม สนับสนุน ให้คำปรึกษาแนะนำ รวมทั้งการออกกฎกระทรวงกำหนดตำแหน่งเจ้าหน้าที่ของรัฐผู้มีอำนาจมีคำสั่งให้เปิดเผยข้อมูลข่าวสารตามมาตรา ๑๕ แห่งพระราชบัญญัติข้อมูลข่าวสารของราชการ พ.ศ. ๒๕๔๐ ให้หน่วยงานของรัฐถือปฏิบัติในการสร้างความโปร่งใสตรวจสอบได้ มีธรรมาภิบาลในการบริหารราชการแผ่นดิน เปิดเผยข้อมูลข่าวสารต่อสาธารณะและปัจเจกชน อันเป็นการตอบสนองนโยบายการปฏิรูปประเทศของรัฐโดยรวม

๔.๒ ภารกิจของคณะอนุกรรมการต่าง ๆ ของคณะกรรมการข้อมูลข่าวสารของราชการ

คณะกรรมการข้อมูลข่าวสารของราชการได้มีการแต่งตั้งคณะอนุกรรมการต่าง ๆ เพื่อปฏิบัติหน้าที่ตามที่คณะกรรมการข้อมูลข่าวสารของราชการมอบหมาย ดังนี้

๔.๒.๑ คณะอนุกรรมการปรับปรุงแก้ไขหรือยกร่างกฎหมายและอนุบัญญัติเกี่ยวกับข้อมูลข่าวสาร ในรอบปี ๒๕๖๔ ได้ดำเนินการ ดังนี้

(๑) ทบทวนร่างพระราชบัญญัติข้อมูลข่าวสารของราชการ (ฉบับที่ ..) พ.ศ. .... ร่วมกับผู้แทนองค์กรต่อต้านคอร์รัปชั่น (ประเทศไทย) และผู้แทนคณะกรรมการปฏิรูปประเทศด้านการป้องกันและปราบปรามการทุจริตและประพฤติมิชอบ

(๒) เสนอ "ร่างกฎกระทรวงกำหนดตำแหน่งเจ้าหน้าที่ของรัฐผู้มีอำนาจมีคำสั่งให้เปิดเผยข้อมูลข่าวสารตามมาตรา ๑๕ แห่งพระราชบัญญัติข้อมูลข่าวสารของราชการ พ.ศ. ๒๕๔๐ พ.ศ. ...."

๔.๒.๒ คณะอนุกรรมการส่งคำอุทธรณ์และพิจารณาเรื่องร้องเรียน ได้รับเรื่องอุทธรณ์ของประชาชน จำนวน ๕๙๕ เรื่อง โดยส่งเรื่องให้คณะกรรมการวินิจฉัยการเปิดเผยข้อมูลข่าวสารแต่ละสาขาพิจารณาตามความเชี่ยวชาญ และได้รับเรื่องร้องเรียนการไม่ปฏิบัติตามพระราชบัญญัติข้อมูลข่าวสารของราชการฯ ของหน่วยงานของรัฐ (มาตรา ๑๓) มีผลการดำเนินงาน ดังนี้

รับเรื่อง (เรื่อง)	ดำเนินการเสร็จ (เรื่อง)	คิดเป็นร้อยละ
๖๘๓	๖๘๓	๑๐๐

ส่วนใหญ่เป็นข้อมูลข่าวสารการตรวจสอบการใช้อำนาจการปฏิบัติหน้าที่ของหน่วยงาน จำนวน ๔๘๓ เรื่อง คิดเป็นร้อยละ ๗๐.๗๒ ของจำนวนเรื่องทั้งหมด รองลงมาคือ การขอข้อมูลข่าวสารการจัดซื้อจัดจ้าง จำนวน ๕๘ เรื่อง และข้อมูลข่าวสารการดำเนินการทางวินัย จำนวน ๔๖ เรื่อง คิดเป็นร้อยละ ๘.๓๕ และร้อยละ ๖.๗๓ ของจำนวนเรื่องทั้งหมด ตามลำดับ

๔.๒.๓ คณะอนุกรรมการดำเนินการตรวจสอบข้อมูลข่าวสารตามกฎหมายข้อมูลข่าวสารของราชการ ในกรณีมีผู้ยื่นขอข้อมูลข่าวสารแต่หน่วยงานปฏิเสธว่าไม่มีข้อมูลข่าวสารตามคำขอซึ่งผู้ขอไม่เชื่อว่าเป็นความจริง (มาตรา ๓๓) มีผลการการดำเนินงาน ดังนี้

รับเรื่อง (เรื่อง)	ดำเนินการเสร็จ (เรื่อง)	คิดเป็นร้อยละ
๕๖	๕๖	๑๐๐

ส่วนใหญ่เป็นข้อมูลการตรวจสอบใช้อำนาจการปฏิบัติหน้าที่ของหน่วยงาน จำนวน ๒๘ เรื่อง คิดเป็นร้อยละ ๕๐ ของจำนวนเรื่องทั้งหมด รองลงมาคือ การดำเนินการทางวินัย และการดำเนินคดีตามกระบวนการยุติธรรม จำนวนเท่ากัน

๔.๒.๔ คณะอนุกรรมการตอบข้อหารือตามกฎหมายข้อมูลข่าวสารของราชการรับเรื่องขอหารือเกี่ยวกับวิธีการปฏิบัติตามพระราชบัญญัติข้อมูลข่าวสารฯ จากส่วนราชการ มีผลการดำเนินงาน ดังนี้

รับเรื่อง (เรื่อง)	ดำเนินการเสร็จ (เรื่อง)	คิดเป็นร้อยละ
๒๒	๒๒	๑๐๐

๔.๒.๕ คณะอนุกรรมการกำหนดยุทธศาสตร์ ติดตาม ประเมินผล และพัฒนาองค์กร ได้เห็นชอบ ดังนี้

(๑) หลักเกณฑ์การมอบโล่รางวัลแก่ศูนย์ข้อมูลข่าวสารของราชการโดดเด่นแก่หน่วยงานของรัฐ ในการจัดตั้งศูนย์ข้อมูลข่าวสารของราชการทางอิเล็กทรอนิกส์

(๒) การติดตาม ประเมินผล และพัฒนาการดำเนินการตามแผนปฏิบัติการสำนักงานปลัดสำนักนายกรัฐมนตรี ประจำปีงบประมาณ พ.ศ. ๒๕๖๔ ฉบับปรับปรุง

(๓) การปรับเปลี่ยนแนวทาง การดำเนินโครงการกิจกรรมให้สอดคล้องกับสถานการณ์การแพร่ระบาดของโรคติดเชื้อไวรัสโคโรนา ๒๐๑๙ (COVID-19)

(๔) การรายงานงบประมาณรายจ่าย ประจำปีงบประมาณ พ.ศ. ๒๕๖๕ ของสำนักงานคณะกรรมการข้อมูลข่าวสารของราชการ

(๕) การดำเนินการตามมติคณะรัฐมนตรีเมื่อวันที่ ๒๗ เมษายน ๒๕๖๔ เกณฑ์มาตรฐานความโปร่งใสและตัวชี้วัดความโปร่งใสของหน่วยงานของรัฐ

๔.๒.๖ คณะอนุกรรมการคุ้มครองข้อมูลส่วนบุคคลในหน่วยงานของรัฐ มีผลการดำเนินงาน ดังนี้

รับเรื่อง (เรื่อง)	ดำเนินการเสร็จ (เรื่อง)	คิดเป็นร้อยละ
๑๕	๑๕	๑๐๐

๔.๒.๗ คณะอนุกรรมการประชาสัมพันธ์และเผยแพร่การปฏิบัติตามกฎหมายว่าด้วยข้อมูลข่าวสารของราชการ ได้พิจารณาและเห็นชอบรายงานผลการปฏิบัติตามพระราชบัญญัติข้อมูลข่าวสารของราชการ พ.ศ. ๒๕๔๐ ประจำปีงบประมาณ พ.ศ. ๒๕๖๔ และแผนปฏิบัติการด้านการประชาสัมพันธ์สิทธิรับรู้ข้อมูลข่าวสารของราชการ พ.ศ. ๒๕๖๔ – ๒๕๖๕

๔.๒.๘ คณะอนุกรรมการพัฒนาและประเมินผลการปฏิบัติตามระเบียบว่าด้วยการรักษาความลับของทางราชการ อยู่ระหว่างรวบรวมข้อมูลเพื่อแก้ไขระเบียบว่าด้วยการรักษาความลับของทางราชการ

๔.๓ ภารกิจของคณะกรรมการวินิจฉัยการเปิดเผยข้อมูลข่าวสารสาขาต่าง ๆ

คณะกรรมการวินิจฉัยการเปิดเผยข้อมูลข่าวสารสาขาต่าง ๆ ได้รับเรื่องอุทธรณ์จากคณะอนุกรรมการพิจารณาส่งเรื่องอุทธรณ์ มีผลการดำเนินงานในภาพรวม ดังนี้

รับเรื่อง (เรื่อง)	ดำเนินการเสร็จ (เรื่อง)	คิดเป็นร้อยละ
๕๙๕	๕๕๑	๙๒.๖๑

ซึ่งคณะกรรมการวินิจฉัยการเปิดเผยข้อมูลข่าวสารสาขาต่าง ๆ ได้ให้ผู้อุทธรณ์และผู้แทนหน่วยงานของรัฐเข้าชี้แจงข้อเท็จจริง แล้วพิเคราะห์เพื่อจัดทำคำวินิจฉัย โดยมีผลการดำเนินงาน ดังนี้

๔.๓.๑ คณะกรรมการวินิจฉัยการเปิดเผยข้อมูลข่าวสารสาขาการแพทย์และสาธารณสุข

รับเรื่อง (เรื่อง)	ดำเนินการเสร็จ (เรื่อง)	คิดเป็นร้อยละ
๘	๘	๑๐๐

๔.๓.๒ คณะกรรมการวินิจฉัยการเปิดเผยข้อมูลข่าวสารสาขาต่างประเทศ ความมั่นคง และการเมือง

รับเรื่อง (เรื่อง)	ดำเนินการเสร็จ (เรื่อง)	คิดเป็นร้อยละ
๔	-	-

๔.๓.๓ คณะกรรมการวินิจฉัยการเปิดเผยข้อมูลข่าวสารสาขาวิทยาศาสตร์ เทคโนโลยี อุตสาหกรรมและการเกษตร ไม่มีเรื่องอุทธรณ์

๔.๓.๔ คณะกรรมการวินิจฉัยการเปิดเผยข้อมูลข่าวสารสาขาเศรษฐกิจและการคลัง

รับเรื่อง (เรื่อง)	ดำเนินการเสร็จ (เรื่อง)	คิดเป็นร้อยละ
๗	๖	๘๕.๗๑

๔.๓.๕ คณะกรรมการวินิจฉัยการเปิดเผยข้อมูลข่าวสารสาขาสังคม การบริหารราชการแผ่นดินและการบังคับใช้กฎหมาย

รับเรื่อง (เรื่อง)	ดำเนินการเสร็จ (เรื่อง)	คิดเป็นร้อยละ
๕๗๖	๕๓๗	๙๓.๒๓

๔.๔ ภารกิจของสำนักงานคณะกรรมการข้อมูลข่าวสารของราชการ

๔.๔.๑ โครงการจัดตั้งศูนย์ข้อมูลข่าวสารของราชการในส่วนท้องถิ่น ในปีงบประมาณ พ.ศ. ๒๕๖๔ สำนักงานฯ ได้ผลักดันให้หน่วยงานของรัฐในส่วนท้องถิ่นมีศูนย์ข้อมูลข่าวสารของราชการทางอิเล็กทรอนิกส์ โดยมีหน่วยงานเข้าร่วมโครงการทั้งในรูปแบบการสัมมนาในพื้นที่และการสัมมนาออนไลน์ทั้งหมด ๘๔๖ หน่วยงาน คิดเป็นร้อยละ ๗๐.๕๐ ของหน่วยงานของรัฐในส่วนท้องถิ่นกลุ่มเป้าหมายจำนวน ๑,๒๐๐ หน่วยงาน และมีผลการประเมินตนเองตามเกณฑ์การประเมินศูนย์ข้อมูลข่าวสารของราชการทางอิเล็กทรอนิกส์ผ่านเกณฑ์มาตรฐานร้อยละ ๕๐ จำนวน ๔๓๑ หน่วยงาน คิดเป็นร้อยละ ๕๐.๙๕ ของจำนวนหน่วยงานที่เข้าร่วมการสัมมนาดังกล่าว

๔.๔.๒ การมอบโล่ประกาศเกียรติคุณของนายกรัฐมนตรีในงานศูนย์ข้อมูลข่าวสารของราชการโดดเด่นปี ๒๕๖๔ สำนักงานปลัดสำนักนายกรัฐมนตรี โดยสำนักงานคณะกรรมการข้อมูลข่าวสารของราชการได้ดำเนินโครงการประกวดศูนย์ข้อมูลข่าวสารของราชการโดดเด่น ประจำปี ๒๕๖๔ มีหน่วยงานสมัครเข้าร่วมการคัดเลือกศูนย์ข้อมูลข่าวสารของราชการโดดเด่นรวมจำนวน ๑๒๔ หน่วยงาน โดยมีหน่วยงานที่ผ่านเกณฑ์ได้รับโล่ศูนย์ข้อมูลข่าวสารของราชการโดดเด่น จำนวน ๒๔ หน่วยงาน

๔.๔.๓ โครงการทดสอบความรู้ความเข้าใจเกี่ยวกับพระราชบัญญัติข้อมูลข่าวสารของราชการ พ.ศ. ๒๕๔๐ ให้แก่เจ้าหน้าที่ของรัฐ ประจำปี ๒๕๖๔ ไม่สามารถจัดการทดสอบได้ตามเป้าหมายที่กำหนดจำนวน ๑๒ ครั้ง เนื่องจากสถานการณ์การแพร่ระบาดของโรคติดเชื้อไวรัสโคโรนา ๒๐๑๙ (COVID-19) และข้อกำหนดออกตามความในมาตรา ๙ แห่งพระราชกำหนดการบริหารราชการในสถานการณ์ฉุกเฉิน พ.ศ. ๒๕๔๘ โดยได้ดำเนินการจัดทดสอบภายใต้มาตรการสาธารณสุข ณ ศาลากลางจังหวัดจันทบุรี มีผู้เข้าร่วมโครงการฯ ทั้งสิ้น จำนวน ๑๑๘ คน สอบผ่านเกณฑ์การทดสอบร้อยละ ๕๐ จำนวน ๗๕ คน คิดเป็นร้อยละ ๖๓.๕๕ ของผู้เข้าสอบทั้งหมด

๔.๔.๔ การเสริมสร้างความรู้ความเข้าใจเกี่ยวกับพระราชบัญญัติข้อมูลข่าวสารของราชการ พ.ศ. ๒๕๔๐ และการเผยแพร่ผ่านช่องทางการประชาสัมพันธ์เกี่ยวกับกฎหมายข้อมูลข่าวสารของราชการ

(๑) โครงการสัมมนาเชิงปฏิบัติการเครือข่ายข้อมูลข่าวสารภาคประชาชน โดยบูรณาการความร่วมมือตามบันทึกข้อตกลง (MOU) ระหว่างสำนักงานปลัดสำนักนายกรัฐมนตรี สำนักงานผู้ตรวจการแผ่นดิน (สผผ.) สำนักงานคณะกรรมการป้องกันและปราบปรามการทุจริตแห่งชาติ (ป.ป.ช.) และสำนักงานการตรวจเงินแผ่นดิน (สตง.) ในการเสริมสร้างและพัฒนาเครือข่ายภาคประชาชน พัฒนาเครือข่ายผู้นำชุมชนในส่วนภูมิภาคและส่วนท้องถิ่น ให้มีความรู้ความเข้าใจเกี่ยวกับการใช้สิทธิตามกฎหมายว่าด้วยข้อมูลข่าวสารของราชการในการติดตาม ตรวจสอบการบริหารจัดการภาครัฐให้มีความโปร่งใส อันเป็นการสร้างการมีส่วนร่วมและสร้างธรรมาภิบาลในหน่วยงานภาครัฐ รวมถึงสามารถนำความรู้ไปเผยแพร่แก่สมาชิกในชุมชนของตนเองและประชาชนทั่วไปด้วย โดยได้ดำเนินการ ๒ จังหวัด ได้แก่ จังหวัดชัยนาทและจังหวัดอุทัยธานี มีผู้นำชุมชนเข้าร่วมโครงการ จำนวน ๑๓๖ คน

(๒) โครงการคลินิกข้อมูลข่าวสารเคลื่อนที่ โดยบูรณาการความร่วมมือกับหน่วยงานภาครัฐในส่วนกลาง เพื่อจัดตั้งคลินิกข้อมูลข่าวสารเคลื่อนที่ ให้คำปรึกษา แนะนำ แก้ไขปัญหา

เกี่ยวกับพระราชบัญญัติข้อมูลข่าวสารของราชการ พ.ศ. ๒๕๔๐ รวมถึงให้ความรู้ ความเข้าใจที่ถูกต้องในการปฏิบัติตามพระราชบัญญัติฯ โดยมีหน่วยงานเข้าร่วมโครงการ จำนวน ๑๘ หน่วยงาน

(๓) โครงการอบรมตามแผนพัฒนารายบุคคล (Individual Development Plan: IDP) ประจำปีงบประมาณ พ.ศ. ๒๕๖๔ จัดอบรมเกี่ยวกับแนวทางการปฏิบัติเกี่ยวกับพระราชบัญญัติวิธีปฏิบัติราชการทางปกครอง พ.ศ. ๒๕๓๙ ให้แก่เจ้าหน้าที่สำนักงานคณะกรรมการข้อมูลข่าวสารของราชการ โดยวิทยากรจากสำนักงานคณะกรรมการกฤษฎีกา

๔.๔.๕ การสร้างความร่วมมือทางวิชาการกับหน่วยงานอื่น โดยการเข้าร่วมเสวนา International Day for Universal Access to Information 28 September 2021 และเข้าร่วมเป็นพันธมิตรกับยูเนสโก องค์กรชำนัญพิเศษของสหประชาชาติ ในกิจกรรมการส่งเสริมการเข้าถึงข้อมูลข่าวสารในเวทีสากล เนื่องในวันสากลแห่งการเข้าถึงข้อมูลข่าวสาร ๒๘ กันยายน ๒๕๖๔ (International Day for Universal Access to Information 28 September 2021) เพื่อส่งเสริมการใช้สิทธิรับรู้ข้อมูลข่าวสารจากข้อมูลเปิดของหน่วยงานของรัฐให้สอดรับกับโลกยุค Global Megatrends เพิ่มมากขึ้น

๔.๔.๖ การเผยแพร่เกี่ยวกับกฎหมายว่าด้วยข้อมูลข่าวสารของราชการผ่านช่องทางต่าง ๆ ดังนี้

(๑) การจัดทำบทความ สรุปย่อคำวินิจฉัย เกี่ยวกับการดำเนินการตามพระราชบัญญัติข้อมูลข่าวสารของราชการ พ.ศ. ๒๕๔๐ รวมจำนวน ๖๐ เรื่อง โดยส่งให้กับหน่วยงานของรัฐทุกกระทรวงและสื่อมวลชนในการช่วยเผยแพร่เป็นประจำทุกเดือน

(๒) การจัดทำภาพข่าวบทความ เผยแพร่บทความแปลภาษาอังกฤษประจำเดือน เดือนละ ๑ บทความ

(๓) การจัดทำภาพข่าวอินโฟกราฟิก รายงานผลการดำเนินการของคณะกรรมการ/คณะอนุกรรมการ และสำนักงานคณะกรรมการข้อมูลข่าวสารของราชการในการดำเนินงานเกี่ยวกับภารกิจ/กิจกรรมต่าง ๆ รวมทั้งสิ้น ๒๔๑ เรื่อง

(๔) การให้คำปรึกษา แนะนำ ข้อหารือ ผ่านสื่ออิเล็กทรอนิกส์ และช่องทางต่าง ๆ เช่น Conference โทรศัพท์ ไลน์ เว็บไซต์ เป็นต้น รวมทั้งสิ้น ๑๙๓ ครั้ง

๔.๔.๗ ภารกิจการพัฒนาระบบสารสนเทศข้อมูลข่าวสาร ได้มีการพัฒนารูปแบบการเผยแพร่ข้อมูลข่าวสาร โดยมีการดำเนินการ ดังนี้

(๑) การปรับปรุงเว็บไซต์สำนักงานคณะกรรมการข้อมูลข่าวสารของราชการ ในส่วนของการนำเสนอข้อมูลให้มีความเคลื่อนไหวอย่างต่อเนื่อง และทำข้อมูลให้เป็นปัจจุบัน รวมทั้งมีการสร้างหน้า Web Page e-Training มีจำนวนผู้เข้าเยี่ยมชมจำนวน ๙๑,๘๒๕ ราย

(๒) การให้บริการระบบศูนย์ข้อมูลข่าวสารอิเล็กทรอนิกส์ (Infocenter) สำหรับหน่วยงานของรัฐที่ไม่สามารถดำเนินการจัดทำเว็บไซต์เพื่อเผยแพร่ข้อมูลข่าวสารตามมาตรา ๗ และมาตรา ๙ แห่งพระราชบัญญัติข้อมูลข่าวสารของราชการ พ.ศ. ๒๕๔๐ ของหน่วยงานเองสามารถขอใช้บริการดังกล่าวจากสำนักงานคณะกรรมการข้อมูลข่าวสารของราชการได้ ซึ่งในปีงบประมาณ พ.ศ. ๒๕๖๔ มีหน่วยงานของรัฐใช้บริการ จำนวน ๒๓๖ หน่วยงาน และโครงการจัดตั้งศูนย์ข้อมูลสารของราชการมีหน่วยงานของรัฐใช้บริการจำนวน ๙๐๐ หน่วยงาน ดังนั้น จึงเป็นจำนวนสะสมที่หน่วยงานของรัฐใช้ Template ของสำนักงานคณะกรรมการข้อมูลข่าวสารของราชการ ทั้งสิ้น ๗,๙๒๕ หน่วยงาน สำหรับผู้เข้าใช้บริการศูนย์ข้อมูลข่าวสารอิเล็กทรอนิกส์สำนักงานปลัดสำนักนายกรัฐมนตรีมีจำนวน ๒๘,๒๑๔ ราย

(๓) การให้คำปรึกษาเกี่ยวกับพระราชบัญญัติข้อมูลข่าวสารของราชการผ่านระบบตอบข้อซักถามทางอิเล็กทรอนิกส์ (Webboard) ผ่านเว็บไซต์ จำนวน ๖๓๕ เรื่อง และให้คำปรึกษาผ่านอีเมลจำนวน ๑๙๗ เรื่อง

(๔) การปรับปรุงกระบวนการปฏิบัติงานในภารกิจหลัก/สำคัญของหน่วยงานโดยนำเทคโนโลยีดิจิทัลมาเป็นกลไกในการดำเนินงาน (Digitalize Process) เพื่อนำไปสู่การให้บริการผ่านระบบอิเล็กทรอนิกส์และการใช้ข้อมูลสารสนเทศเพื่อประกอบการตัดสินใจของผู้บริหาร

(๕) การจัดทำชุดความรู้เกี่ยวกับพระราชบัญญัติข้อมูลข่าวสารของราชการ พ.ศ. ๒๕๔๐ ตามประกาศคณะกรรมการข้อมูลข่าวสารของราชการ เรื่องกำหนดให้ข้อมูลข่าวสารตามเกณฑ์มาตรฐานความโปร่งใสและตัวชี้วัดความโปร่งใสของหน่วยงานของรัฐเป็นข้อมูลข่าวสารที่ต้องจัดไว้ให้ประชาชนตรวจดูได้ตามมาตรา ๙ วรรคหนึ่ง (๘) แห่งพระราชบัญญัติข้อมูลข่าวสารของราชการ พ.ศ. ๒๕๔๐ จำนวน ๖ ตอน ประกอบด้วย ด้านการจัดหาพัสดุ ด้านการให้บริการประชาชน ด้านการบริหารงานของหน่วยงาน ด้านการบริหารงบประมาณ ด้านการบริหารงานบุคคล และด้านการติดตามและประเมินผลการปฏิบัติงาน

๔.๕ การรายงานผลการปฏิบัติงานของหน่วยงานต่าง ๆ ของรัฐตามพระราชบัญญัติข้อมูลข่าวสารของราชการ พ.ศ. ๒๕๔๐ ประจำปีงบประมาณ พ.ศ. ๒๕๖๔

สำนักงานคณะกรรมการข้อมูลข่าวสารของราชการได้ให้หน่วยงานของรัฐรายงานผลการปฏิบัติตามพระราชบัญญัติข้อมูลข่าวสารของราชการ พ.ศ. ๒๕๔๐ โดยได้รับรายงานจากหน่วยงานของรัฐ แบ่งเป็นส่วนกลาง ๒๐ กระทรวง ส่วนราชการไม่สังกัดสำนักนายกรัฐมนตรี กระทรวง หรือทบวง ส่วนราชการสังกัดรัฐสภา ศาลเฉพาะในส่วนที่ไม่เกี่ยวกับการพิจารณาพิพากษาคดี องค์กรควบคุมการประกอบวิชาชีพ องค์กรอิสระตามรัฐธรรมนูญ องค์กรของรัฐที่เป็นอิสระ และหน่วยงานอื่น ๆ ส่วนภูมิภาค ส่วนท้องถิ่น และองค์กรปกครองท้องถิ่นรูปแบบพิเศษ

๔.๖ แผนงาน/โครงการในการปฏิบัติงานตามพระราชบัญญัติข้อมูลข่าวสารของราชการ พ.ศ. ๒๕๔๐ ปีงบประมาณ พ.ศ. ๒๕๖๕ มีดังนี้

๔.๖.๑ โครงการคลินิกข้อมูลข่าวสารเคลื่อนที่ ประจำปีงบประมาณ พ.ศ. ๒๕๖๕

๔.๖.๒ โครงการทดสอบความรู้ความเข้าใจเกี่ยวกับพระราชบัญญัติข้อมูลข่าวสารของราชการ พ.ศ. ๒๕๔๐ ของเจ้าหน้าที่หน่วยงานของรัฐ ประจำปี ๒๕๖๕

๔.๖.๓ โครงการจัดตั้งศูนย์ข้อมูลข่าวสารของราชการ ปีงบประมาณ พ.ศ. ๒๕๖๕

๔.๖.๔ โครงการสัมมนาทางวิชาการประจำปี ๒๕๖๕

๔.๖.๕ โครงการสัมมนาเชิงปฏิบัติการเครือข่ายข้อมูลข่าวสารภาคประชาชน ปีงบประมาณ พ.ศ. ๒๕๖๕

๔.๖.๖ โครงการจ้างบำรุงรักษาระบบคอมพิวเตอร์ของสำนักงานคณะกรรมการข้อมูลข่าวสารของราชการ ประจำปีงบประมาณ พ.ศ. ๒๕๖๕

๔.๖.๗ โครงการจัดการเรื่องร้องเรียนและอุทธรณ์ด้วยระบบดิจิทัล (e-Complaint and Appeal)

๔.๖.๘ โครงการพัฒนากระบวนการเรียนรู้ด้วย e-Training

๔.๖.๙ การผลิตและเผยแพร่สื่อประชาสัมพันธ์เกี่ยวกับพระราชบัญญัติข้อมูลข่าวสารของราชการ พ.ศ. ๒๕๔๐

๔.๗ คณะกรรมการข้อมูลข่าวสารของราชการในคราวประชุมครั้งที่ ๑/๒๕๖๕ เมื่อวันที่ ๑๐ พฤษภาคม ๒๕๖๕ ได้มีมติให้เสนอข้อสังเกตและข้อเสนอแนะให้คณะรัฐมนตรีพิจารณา ดังนี้

จากการรายงานผลการปฏิบัติตามพระราชบัญญัติข้อมูลข่าวสารของราชการ พ.ศ. ๒๕๔๐ ของคณะกรรมการข้อมูลข่าวสารของราชการ ประจำปีงบประมาณ พ.ศ. ๒๕๖๔ จะเห็นได้ว่าตัวเลขสถิติเรื่องร้องเรียนมีแนวโน้มสูงขึ้น กล่าวคือ ปี ๒๕๖๒ จำนวน ๖๐๒ เรื่อง ปี ๒๕๖๓ จำนวน ๖๒๕ เรื่อง และปี ๒๕๖๔ จำนวน ๖๘๓ เรื่อง เนื่องจากหน่วยงานของรัฐไม่จัดหาข้อมูลหรือฝ่าฝืน ไม่พิจารณา

คำขอข้อมูลข่าวสารของประชาชนผู้ยื่นคำขอ แล้วแจ้งผลการพิจารณาให้ผู้ยื่นคำขอให้ทราบเป็นประการสำคัญ ซึ่งการไม่จัดหาข้อมูลหรือฝ่าฝืนดังกล่าวเป็นการไม่ปฏิบัติตามพระราชบัญญัติข้อมูลข่าวสารของราชการ พ.ศ. ๒๕๔๐ มติคณะรัฐมนตรีเมื่อวันที่ ๒๙ ธันวาคม ๒๕๔๑ ให้หน่วยงานของรัฐทุกแห่งแต่งตั้งบุคคลหรือคณะกรรมการขึ้นรับผิดชอบการปฏิบัติตามพระราชบัญญัติฯ มติคณะรัฐมนตรีเมื่อวันที่ ๒๘ ธันวาคม ๒๕๔๗ ให้ทุกหน่วยงานบริการข้อมูลข่าวสารแก่ประชาชนด้วยความรวดเร็วหรือภายในวันที่รับคำขอ หากไม่สามารถดำเนินการให้แล้วเสร็จภายใน ๑๕ วัน จะต้องแจ้งให้ผู้ยื่นคำขอทราบภายใน ๑๕ วันและกำหนดวันที่จะแล้วเสร็จให้ทราบ

นอกจากนี้ ยังมีบทบัญญัติของกฎหมายที่เกี่ยวข้องกับการให้บริการประชาชน เช่น พระราชกฤษฎีกาว่าด้วยหลักเกณฑ์และวิธีการบริหารกิจการบ้านเมืองที่ดี พ.ศ. ๒๕๔๖ มาตรา ๓๘ พระราชบัญญัติมาตรฐานทางจริยธรรม พ.ศ. ๒๕๖๒ รวมทั้ง หน่วยงานของรัฐไม่ถือปฏิบัติในการรายงานผลให้กับสำนักงานปลัดสำนักนายกรัฐมนตรีทราบ ทำให้เกิดผลกระทบในหลายมิติ อาทิ สิทธิการได้รู้ข้อมูลข่าวสารของประชาชน ความโปร่งใส ตรวจสอบได้ของหน่วยงานของรัฐ นโยบายรัฐเปิด ค่าดัชนีตัวชี้วัดเกณฑ์มาตรฐานความโปร่งใส ดังนั้น เพื่อให้เกิดการปฏิบัติตามกฎหมายอย่างมีประสิทธิภาพและไม่เกิดผลกระทบต่าง ๆ จึงเห็นควรกำชับให้หัวหน้าหน่วยงานของรัฐปฏิบัติหน้าที่กำกับและรับผิดชอบการดำเนินการตามพระราชบัญญัติข้อมูลข่าวสารของราชการ พ.ศ. ๒๕๔๐ โดยเคร่งครัดและดำเนินการทางวินัยทุกกรณี

๕. <u>ข้อเสนอของส่วนราชการ</u>

คณะกรรมการข้อมูลข่าวสารของราชการจึงขอเสนอคณะรัฐมนตรีรับทราบรายงานการปฏิบัติตามพระราชบัญญัติข้อมูลข่าวสารของราชการ พ.ศ. ๒๕๔๐ ของคณะกรรมการข้อมูลข่าวสารของราชการ ประจำปีงบประมาณ พ.ศ. ๒๕๖๔ และเห็นชอบตามข้อสังเกตและข้อเสนอแนะของคณะกรรมการข้อมูลข่าวสารของราชการ ตามข้อ ๔.๗

จึงเรียนมาเพื่อโปรดนำกราบเรียนนายกรัฐมนตรีเพื่อเสนอคณะรัฐมนตรีต่อไป

ขอแสดงความนับถือ

(นายอนุชา นาคาศัย)
รัฐมนตรีประจำสำนักนายกรัฐมนตรี
ประธานกรรมการข้อมูลข่าวสารของราชการ

สำเนาถูกต้อง
(นางภาวนา ฤกษ์หร่าย)
ผู้อำนวยการส่วนนโยบายและวิเคราะห์

ฝ่ายเลขานุการฯ
สำนักงานคณะกรรมการข้อมูลข่าวสารของราชการ
โทร. ๐ ๒๒๘๓ ๔๖๖๒ โทรสาร ๐ ๒๒๘๓ ๔๖๙๘
ไปรษณีย์อิเล็กทรอนิกส์ saraban@opm.go.th

สิ่งที่ส่งมาด้วย ๒ https://tinyurl.com/bdz9tba2

สิ่งที่ส่งมาด้วย ๓ https://tinyurl.com/5adetw5u

สิ่งที่ส่งมาด้วย ๔ https://tinyurl.com/yck4nahs



บันทึกข้อความ

ส่วนราชการ สำนักงานรองนายกรัฐมนตรี (นายวิษณุ เครืองาม) โทร. ๐ ๒๒๘๘ ๔๑๕๗

ที่ นร ๐๔๐๓ (กร ๒)/๗๕๗๔ **วันที่** ๒ มิถุนายน ๒๕๖๕

เรื่อง รายงานผลการปฏิบัติตามพระราชบัญญัติข้อมูลข่าวสารของราชการ พ.ศ. ๒๕๔๐ ของคณะกรรมการข้อมูลข่าวสารของราชการ ประจำปีงบประมาณ พ.ศ. ๒๕๖๔

เรียน เลขาธิการคณะรัฐมนตรี

ด้วยสำนักงานปลัดสำนักนายกรัฐมนตรีได้เสนอรายงานผลการปฏิบัติตามพระราชบัญญัติข้อมูลข่าวสารของราชการ พ.ศ. ๒๕๔๐ ของคณะกรรมการข้อมูลข่าวสารของราชการ ประจำปีงบประมาณ พ.ศ. ๒๕๖๔ มาเพื่อคณะรัฐมนตรีทราบ โดยเรื่องที่เสนอนี้เข้าข่ายที่จะต้องนำเสนอคณะรัฐมนตรีตามที่กำหนดในพระราชกฤษฎีกาว่าด้วยการเสนอเรื่องและการประชุมคณะรัฐมนตรี พ.ศ. ๒๕๔๘ มาตรา ๔ (๑) รวมทั้งเป็นไปตามพระราชบัญญัติข้อมูลข่าวสารของราชการ พ.ศ. ๒๕๔๐ มาตรา ๒๘ (๕) ที่บัญญัติให้คณะกรรมการข้อมูลข่าวสารของราชการมีอำนาจหน้าที่จัดทำรายงานเกี่ยวกับการปฏิบัติตามพระราชบัญญัติดังกล่าวเสนอคณะรัฐมนตรีเป็นครั้งคราวตามความเหมาะสม แต่อย่างน้อยปีละหนึ่งครั้ง จึงเห็นควรให้นำเรื่องดังกล่าวเสนอคณะรัฐมนตรีต่อไป

จึงเรียนมาเพื่อโปรดนำกราบเรียนนายกรัฐมนตรีเพื่อเสนอคณะรัฐมนตรีต่อไป

(นายวิษณุ เครืองาม)
รองนายกรัฐมนตรี

บทสรุปสำหรับผู้บริหาร
รายงานผลการปฏิบัติตามพระราชบัญญัติข้อมูลข่าวสารของราชการ พ.ศ. ๒๕๔๐
ของคณะกรรมการข้อมูลข่าวสารของราชการ
ประจำปีงบประมาณ พ.ศ. ๒๕๖๔

พระราชบัญญัติข้อมูลข่าวสารของราชการ พ.ศ. ๒๕๔๐ มาตรา ๒๘ (๕) กำหนดให้คณะกรรมการข้อมูลข่าวสารของราชการจัดทำรายงานเกี่ยวกับการปฏิบัติตามพระราชบัญญัติฯ เสนอคณะรัฐมนตรีเป็นครั้งคราวตามความเหมาะสม แต่อย่างน้อยปีละหนึ่งครั้ง ซึ่งในปีงบประมาณ พ.ศ. ๒๕๖๔ คณะกรรมการข้อมูลข่าวสารของราชการ (กขร.) ได้ปฏิบัติตามพระราชบัญญัติข้อมูลข่าวสารของราชการ พ.ศ. ๒๕๔๐ ภายใต้สถานการณ์การแพร่ระบาดของโรคติดเชื้อไวรัสโคโรนา ๒๐๑๙ (COVID – 19) ซึ่งมีสถิติตัวเลขจำนวนผู้ติดเชื้อที่เพิ่มขึ้นและเป็นไปอย่างต่อเนื่อง การดำเนินงานจึงปรับเปลี่ยนขั้นตอนการปฏิบัติงานให้กระชับและใช้เทคโนโลยีสารสนเทศเข้ามาเป็นส่วนสำคัญในการปฏิบัติงาน ดังนี้

๑. ภารกิจของคณะกรรมการข้อมูลข่าวสารของราชการ

คณะกรรมการข้อมูลข่าวสารของราชการเป็นองค์กรบริหารพระราชบัญญัติข้อมูลข่าวสารของราชการ พ.ศ. ๒๕๔๐ มีหน้าที่ในการกำหนดนโยบาย ตรากฎหมาย ให้คำปรึกษาแนะนำ รวมทั้งกำหนดแนวทางให้หน่วยงานของรัฐปฏิบัติตามเจตนารมณ์ของกฎหมายในการคุ้มครองสิทธิได้รู้ของประชาชน คุ้มครองข้อมูลข่าวสารสำคัญของทางราชการและของเอกชนที่อยู่ในความครอบครองของหน่วยงานของรัฐและการคุ้มครองข้อมูลข่าวสารส่วนบุคคล ทั้งนี้ ตามวัตถุประสงค์ของการจัดให้มีกฎหมายดังกล่าว คณะกรรมการข้อมูลข่าวสารของราชการบริหารกฎหมายผ่านกลไกสำคัญ ๓ องค์กร คือ

๑.๑ คณะอนุกรรมการของคณะกรรมการ

๑.๒ คณะกรรมการวินิจฉัยการเปิดเผยข้อมูลข่าวสาร ซึ่งเป็นคณะกรรมการที่ปฏิบัติงานเป็นอิสระตามที่กฎหมายบัญญัติ

๑.๓ สำนักงานคณะกรรมการข้อมูลข่าวสารของราชการ

โดยในปี ๒๕๖๔ คณะกรรมการข้อมูลข่าวสารของราชการได้มุ่งเน้นในเรื่องสำคัญหลายประการ โดยเฉพาะอย่างยิ่งได้กำหนดนโยบายที่ส่งเสริม สนับสนุน ให้คำปรึกษาแนะนำ รวมทั้งการออกกฎกระทรวงกำหนดตำแหน่งเจ้าหน้าที่ของรัฐผู้มีอำนาจมีคำสั่งให้เปิดเผยข้อมูลข่าวสารตามมาตรา ๑๕ แห่งพระราชบัญญัติข้อมูลข่าวสารของราชการ พ.ศ. ๒๕๔๐ ให้หน่วยงานของรัฐถือปฏิบัติในการสร้างความโปร่งใสตรวจสอบได้ มีธรรมาภิบาลในการบริหารราชการแผ่นดิน เปิดเผยข้อมูลข่าวสารต่อสาธารณะและปัจเจกชน อันเป็นการตอบสนองนโยบายการปฏิรูปประเทศของรัฐโดยรวม

๒. ภารกิจของคณะอนุกรรมการต่าง ๆ ของคณะกรรมการข้อมูลข่าวสารของราชการ

คณะกรรมการข้อมูลข่าวสารของราชการได้มีการแต่งตั้งคณะอนุกรรมการต่าง ๆ เพื่อปฏิบัติหน้าที่ตามที่คณะกรรมการข้อมูลข่าวสารของราชการมอบหมาย ดังนี้

๒.๑ คณะอนุกรรมการยกร่างหรือปรับปรุงแก้ไขกฎหมายว่าด้วยข้อมูลข่าวสารของราชการและอนุบัญญัติ ได้ดำเนินการดังนี้

(๑) พิจารณาทบทวนร่างพระราชบัญญัติข้อมูลข่าวสารของราชการ (ฉบับที่ ..) พ.ศ. .... ร่วมกับผู้แทนองค์กรต่อต้านคอร์รัปชั่น (ประเทศไทย) และผู้แทนคณะกรรมการปฏิรูปประเทศด้านการป้องกันและปราบปรามการทุจริตและประพฤติมิชอบ โดยได้ดำเนินการเสร็จสิ้นแล้ว

(๒) ดำเนินการปรับปรุงแก้ไขกฎกระทรวงฉบับที่ ๔ (พ.ศ. ๒๕๔๒) กำหนดระดับตำแหน่งเจ้าหน้าที่ของรัฐผู้มีอำนาจในการมีคำสั่งให้เปิดเผยข้อมูลข่าวสารตามมาตรา ๑๕ เป็นการทั่วไปหรือเฉพาะ

แก่บุคคลใด โดยยก “ร่างกฎกระทรวงกำหนดตำแหน่งเจ้าหน้าที่ของรัฐผู้มีอำนาจมีคำสั่งให้เปิดเผยข้อมูลข่าวสารตามมาตรา ๑๕ แห่งพระราชบัญญัติข้อมูลข่าวสารของราชการ พ.ศ. ๒๕๔๐ พ.ศ. ....” เสนอคณะกรรมการข้อมูลข่าวสารของราชการพิจารณา โดยคณะกรรมการข้อมูลข่าวสารของราชการได้พิจารณาเห็นชอบร่างกฎกระทรวงดังกล่าว ทั้งนี้ สำนักงานปลัดสำนักนายกรัฐมนตรีได้ส่งเรื่องให้สำนักเลขาธิการคณะรัฐมนตรีพิจารณานำเสนอคณะรัฐมนตรีพิจารณาต่อไปแล้ว

๒.๒ คณะอนุกรรมการพิจารณาส่งคำอุทธรณ์และดำเนินการเรื่องร้องเรียนได้รับเรื่องอุทธรณ์ของประชาชน จำนวน ๕๙๕ เรื่อง โดยส่งเรื่องให้คณะกรรมการวินิจฉัยการเปิดเผยข้อมูลข่าวสารแต่ละสาขาพิจารณาตามความเชี่ยวชาญ และได้รับเรื่องร้องเรียนการไม่ปฏิบัติตามพระราชบัญญัติข้อมูลข่าวสารของราชการ พ.ศ. ๒๕๔๐ ของหน่วยงานของรัฐ (มาตรา ๑๓) จำนวน ๖๘๓ เรื่อง พิจารณาแล้วเสร็จ ๖๘๓ เรื่อง คิดเป็นร้อยละ ๑๐๐

ส่วนใหญ่เป็นข้อมูลข่าวสารการตรวจสอบการใช้อำนาจการปฏิบัติหน้าที่ของหน่วยงาน จำนวน ๔๘๓ เรื่อง คิดเป็นร้อยละ ๗๐.๗๒ ของจำนวนเรื่องทั้งหมด รองลงมาคือ การขอข้อมูลข่าวสารการจัดซื้อจัดจ้าง จำนวน ๕๘ เรื่อง และข้อมูลข่าวสารการดำเนินการทางวินัย จำนวน ๔๖ เรื่อง คิดเป็นร้อยละ ๘.๓๕ และร้อยละ ๖.๗๓ ของจำนวนเรื่องทั้งหมด ตามลำดับ

๒.๓ คณะอนุกรรมการตรวจสอบข้อมูลข่าวสารของราชการ ในกรณีมีผู้ยื่นคำขอข้อมูลข่าวสารแต่หน่วยงานปฏิเสธว่าไม่มีข้อมูลข่าวสารตามคำขอ ซึ่งผู้ขอไม่เชื่อว่าเป็นความจริง (มาตรา ๓๓) คณะอนุกรรมการฯ ได้รับเรื่องร้องเรียน จำนวน ๕๖ เรื่อง ซึ่งคณะอนุกรรมการฯ ได้พิจารณาตรวจสอบความมีอยู่ของข้อมูลข่าวสารในหน่วยงาน โดยพิจารณาแล้วเสร็จ จำนวน ๕๖ เรื่อง คิดเป็นร้อยละ ๑๐๐

ส่วนใหญ่เป็นข้อมูลการตรวจสอบใช้อำนาจการปฏิบัติหน้าที่ของหน่วยงาน จำนวน ๒๘ เรื่อง คิดเป็นร้อยละ ๕๐ ของจำนวนเรื่องทั้งหมด รองลงมาคือ การดำเนินการทางวินัย และการดำเนินคดีตามกระบวนการยุติธรรมจำนวนเท่ากัน

๒.๔ คณะอนุกรรมการตอบข้อหารือตามกฎหมายข้อมูลข่าวสารของราชการ รับเรื่องขอหารือเกี่ยวกับวิธีการปฏิบัติตามพระราชบัญญัติข้อมูลข่าวสารฯ จากส่วนราชการ จำนวน ๒๒ เรื่อง พิจารณาแล้วเสร็จ จำนวน ๒๒ เรื่อง คิดเป็นร้อยละ ๑๐๐

๒.๕ คณะอนุกรรมการกำหนดยุทธศาสตร์ ติดตาม ประเมินผล และพัฒนาองค์กร ได้เห็นชอบหลักเกณฑ์การมอบโล่รางวัลแก่ศูนย์ข้อมูลข่าวสารของราชการโดดเด่นแก่หน่วยงานของรัฐ ในการจัดตั้งศูนย์ข้อมูลข่าวสารของราชการทางอิเล็กทรอนิกส์แก่หน่วยงานของรัฐที่ผ่านเกณฑ์การประเมินการจัดตั้งศูนย์ข้อมูลข่าวสารของราชการของสำนักงานปลัดสำนักนายกรัฐมนตรี และเห็นชอบ ดังนี้

(๑) การติดตาม ประเมินผล และพัฒนาการดำเนินการตามแผนปฏิบัติการสำนักงานปลัดสำนักนายกรัฐมนตรี ประจำปีงบประมาณ พ.ศ. ๒๕๖๔ ฉบับปรับปรุง

(๒) การปรับเปลี่ยนแนวทางการดำเนินโครงการกิจกรรมให้สอดคล้องกับสถานการณ์การแพร่ระบาดของโรคติดเชื้อไวรัสโคโรนา ๒๐๑๙ (COVID-19)

(๓) การรายงานงบประมาณรายจ่าย ประจำปีงบประมาณ พ.ศ. ๒๕๖๕ ของสำนักงานคณะกรรมการข้อมูลข่าวสารของราชการ

(๔) การดำเนินการตามมติคณะรัฐมนตรีเมื่อวันที่ ๒๗ เมษายน ๒๕๖๔ เกณฑ์มาตรฐานความโปร่งใสและตัวชี้วัดความโปร่งใสของหน่วยงานของรัฐ

๒.๖ คณะอนุกรรมการคุ้มครองข้อมูลส่วนบุคคลในหน่วยงานของรัฐ ได้รับเรื่องร้องเรียนและตอบข้อหารือ จำนวน ๑๕ เรื่อง พิจารณาแล้วเสร็จ จำนวน ๑๕ เรื่อง คิดเป็นร้อยละ ๑๐๐

๒.๗ คณะอนุกรรมการประชาสัมพันธ์และเผยแพร่การปฏิบัติตามกฎหมายว่าด้วยข้อมูลข่าวสารของราชการ ได้พิจารณาและเห็นชอบรายงานผลการปฏิบัติตามพระราชบัญญัติข้อมูลข่าวสารของราชการ พ.ศ. ๒๕๔๐ ประจำปีงบประมาณ พ.ศ. ๒๕๖๔ และแผนปฏิบัติการด้านการประชาสัมพันธ์สิทธิรับรู้ข้อมูลข่าวสารของราชการ พ.ศ. ๒๕๖๔ – ๒๕๖๕

๒.๘ คณะอนุกรรมการพัฒนาและประเมินผลการปฏิบัติตามระเบียบว่าด้วยการรักษาความลับของทางราชการ อยู่ระหว่างรวบรวมข้อมูลเพื่อแก้ไขระเบียบว่าด้วยการรักษาความลับของทางราชการ

๓. ภารกิจของคณะกรรมการวินิจฉัยการเปิดเผยข้อมูลข่าวสารสาขาต่าง ๆ

คณะกรรมการวินิจฉัยการเปิดเผยข้อมูลข่าวสารสาขาต่าง ๆ ได้รับเรื่องอุทธรณ์จากคณะอนุกรรมการพิจารณาส่งคำอุทธรณ์และดำเนินการเรื่องร้องเรียน จำนวน ๕๙๕ เรื่อง พิจารณาแล้วเสร็จ จำนวน ๕๕๑ เรื่อง คิดเป็นร้อยละ ๙๒.๖๑ แบ่งเป็น

๓.๑ คณะกรรมการวินิจฉัยการเปิดเผยข้อมูลข่าวสารสาขาการแพทย์และสาธารณสุข รับเรื่อง จำนวน ๘ เรื่อง พิจารณาแล้วเสร็จทั้งหมด

๓.๒ คณะกรรมการวินิจฉัยการเปิดเผยข้อมูลข่าวสารสาขาต่างประเทศ ความมั่นคง และการเมือง รับเรื่อง จำนวน ๔ เรื่อง ยังอยู่ระหว่างการพิจารณาทั้งหมด

๓.๓ คณะกรรมการวินิจฉัยการเปิดเผยข้อมูลข่าวสารสาขาวิทยาศาสตร์ เทคโนโลยี อุตสาหกรรม และการเกษตร ไม่มีเรื่องอุทธรณ์

๓.๔ คณะกรรมการวินิจฉัยการเปิดเผยข้อมูลข่าวสารสาขาเศรษฐกิจและการคลังของประเทศ รับเรื่อง จำนวน ๗ เรื่อง พิจารณาแล้วเสร็จ จำนวน ๖ เรื่อง และยังอยู่ระหว่างการพิจารณา จำนวน ๑ เรื่อง

๓.๕ คณะกรรมการวินิจฉัยการเปิดเผยข้อมูลข่าวสารสาขาสังคม การบริหารราชการแผ่นดินและการบังคับใช้กฎหมาย รับเรื่อง จำนวน ๕๗๖ เรื่อง พิจารณาแล้วเสร็จ จำนวน ๕๓๗ เรื่อง และยังอยู่ระหว่างการพิจารณา จำนวน ๓๙ เรื่อง

๔. ภารกิจของสำนักงานคณะกรรมการข้อมูลข่าวสารของราชการ

๔.๑ โครงการจัดตั้งศูนย์ข้อมูลข่าวสารของราชการในส่วนท้องถิ่น ปีงบประมาณ พ.ศ ๒๕๖๔ สำนักงานคณะกรรมการข้อมูลข่าวสารของราชการได้ผลักดันให้หน่วยงานของรัฐในส่วนท้องถิ่นมีศูนย์ข้อมูลข่าวสารของราชการทางอิเล็กทรอนิกส์ โดยมีหน่วยงานเข้าร่วมโครงการทั้งในรูปแบบการสัมมนาในพื้นที่และการสัมมนาออนไลน์ทั้งหมด ๘๔๖ หน่วยงาน คิดเป็นร้อยละ ๗๐.๕๐ ของหน่วยงานของรัฐในส่วนท้องถิ่นกลุ่มเป้าหมายจำนวน ๑,๒๐๐ หน่วยงาน และมีผลการประเมินตนเองตามเกณฑ์การประเมินศูนย์ข้อมูลข่าวสารของราชการทางอิเล็กทรอนิกส์ผ่านเกณฑ์มาตรฐานร้อยละ ๕๐ จำนวน ๔๓๑ หน่วยงาน คิดเป็นร้อยละ ๕๐.๙๕ ของจำนวนหน่วยงานที่เข้าร่วมการสัมมนาดังกล่าว

๔.๒ การมอบโล่ประกาศเกียรติคุณของนายกรัฐมนตรีในงานศูนย์ข้อมูลข่าวสารของราชการโดดเด่นปี ๒๕๖๔ สำนักงานปลัดสำนักนายกรัฐมนตรี โดยสำนักงานคณะกรรมการข้อมูลข่าวสารของราชการได้ดำเนินโครงการประกวดศูนย์ข้อมูลข่าวสารของราชการโดดเด่น ประจำปี ๒๕๖๔ มีหน่วยงานสมัครเข้าร่วมการคัดเลือกศูนย์ข้อมูลข่าวสารของราชการโดดเด่นรวมจำนวน ๑๒๔ หน่วยงาน โดยมีหน่วยงานที่ผ่านเกณฑ์ได้รับโล่ศูนย์ข้อมูลข่าวสารของราชการโดดเด่น จำนวน ๒๔ หน่วยงาน

๔.๓ โครงการทดสอบความรู้ความเข้าใจเกี่ยวกับพระราชบัญญัติข้อมูลข่าวสารของราชการ พ.ศ. ๒๕๔๐ ประจำปี ๒๕๖๔ ไม่สามารถจัดการทดสอบได้ตามเป้าหมายที่กำหนดจำนวน ๑๒ ครั้ง เนื่องจากสถานการณ์การแพร่ระบาดของโรคติดเชื้อไวรัสโคโรนา ๒๐๑๙ (COVID-19) และข้อกำหนดออกตามความในมาตรา ๙ แห่งพระราชกำหนดการบริหารราชการในสถานการณ์ฉุกเฉิน พ.ศ. ๒๕๔๘ โดยได้ดำเนินการ

จัดทดสอบภายใต้มาตรการสาธารณสุข ณ ศาลากลางจังหวัดจันทบุรี มีผู้เข้าร่วมโครงการทั้งสิ้น จำนวน ๑๑๘ คน สอบผ่านเกณฑ์การทดสอบร้อยละ ๕๐ จำนวน ๗๕ คน คิดเป็นร้อยละ ๖๓.๕๕ ของผู้เข้าสอบทั้งหมด

๔.๔ การเสริมสร้างความรู้ความเข้าใจเกี่ยวกับพระราชบัญญัติข้อมูลข่าวสารของราชการ พ.ศ. ๒๕๔๐ และการเผยแพร่ผ่านช่องทางการประชาสัมพันธ์เกี่ยวกับกฎหมายข้อมูลข่าวสารของราชการ

๔.๔.๑ โครงการสัมมนาเชิงปฏิบัติการเครือข่ายข้อมูลข่าวสารภาคประชาชน โดยบูรณาการความร่วมมือตามบันทึกข้อตกลง (MOU) ระหว่างสำนักงานปลัดสำนักนายกรัฐมนตรี สำนักงานผู้ตรวจการแผ่นดิน (สผผ.) สำนักงานคณะกรรมการป้องกันและปราบปรามการทุจริตแห่งชาติ (ป.ป.ช.) และสำนักงานการตรวจเงินแผ่นดิน (สตง.) ในการเสริมสร้างและพัฒนาเครือข่ายภาคประชาชน พัฒนาเครือข่ายผู้นำชุมชนในส่วนภูมิภาคและส่วนท้องถิ่น ให้มีความรู้ความเข้าใจเกี่ยวกับการใช้สิทธิตามกฎหมายว่าด้วยข้อมูลข่าวสารของราชการในการติดตาม ตรวจสอบการบริหารจัดการภาครัฐให้มีความโปร่งใส อันเป็นการสร้างการมีส่วนร่วมและสร้างธรรมาภิบาลในหน่วยงานภาครัฐ รวมถึงสามารถนำความรู้ไปเผยแพร่แก่สมาชิกในชุมชนของตนเองและประชาชนทั่วไปด้วย โดยได้ดำเนินการ ๒ จังหวัด ได้แก่ จังหวัดชัยนาทและจังหวัดอุทัยธานี มีผู้นำชุมชนเข้าร่วมโครงการ จำนวน ๑๓๖ คน

๔.๔.๒ โครงการคลินิกข้อมูลข่าวสารเคลื่อนที่ เป็นโครงการปฏิบัติการเชิงรุกโดยบูรณาการความร่วมมือกับหน่วยงานภาครัฐ เพื่อจัดตั้งคลินิกข้อมูลข่าวสารเคลื่อนที่ให้คำปรึกษา แนะนำ แก้ไขปัญหาเกี่ยวกับพระราชบัญญัติข้อมูลข่าวสารของราชการ พ.ศ. ๒๕๔๐ รวมถึงให้ความรู้ ความเข้าใจที่ถูกต้องในการปฏิบัติตามพระราชบัญญัติฯ โดยมีหน่วยงานเข้าร่วมโครงการ จำนวน ๑๘ หน่วยงาน

๔.๔.๓ โครงการอบรมตามแผนพัฒนารายบุคคล (Individual Development Plan: IDP) ประจำปีงบประมาณ พ.ศ. ๒๕๖๔ จัดอบรมเกี่ยวกับแนวทางการปฏิบัติเกี่ยวกับพระราชบัญญัติวิธีปฏิบัติราชการทางปกครอง พ.ศ. ๒๕๓๙ ให้แก่เจ้าหน้าที่สำนักงานคณะกรรมการข้อมูลข่าวสารของราชการ โดยวิทยากรจากสำนักงานคณะกรรมการกฤษฎีกา

๔.๕ การสร้างความร่วมมือทางวิชาการกับหน่วยงานอื่น โดยการเข้าร่วมเสวนา International Day for Universal Access to Information 28 September 2021 และเข้าร่วมเป็นพันธมิตรกับยูเนสโก องค์กรชำนัญพิเศษของสหประชาชาติ ในกิจกรรมการส่งเสริมการเข้าถึงข้อมูลข่าวสารในเวทีสากล เนื่องในวันสากลแห่งการเข้าถึงข้อมูลข่าวสาร ๒๘ กันยายน ๒๕๖๔ (International Day for Universal Access to Information 28 September 2021) เพื่อส่งเสริมการใช้สิทธิรับรู้ข้อมูลข่าวสารจากข้อมูลเปิดของหน่วยงานของรัฐให้สอดรับกับโลกยุค Global Megatrends เพิ่มมากขึ้น

๔.๖ การเผยแพร่เกี่ยวกับกฎหมายว่าด้วยข้อมูลข่าวสารของราชการผ่านช่องทางต่าง ๆ ดังนี้

๔.๖.๑ การจัดทำบทความ สรุปย่อคำวินิจฉัย เกี่ยวกับการดำเนินการตามพระราชบัญญัติข้อมูลข่าวสารของราชการ พ.ศ. ๒๕๔๐ รวมจำนวน ๖๐ เรื่อง โดยส่งให้กับหน่วยงานของรัฐทุกกระทรวงและสื่อมวลชนในการช่วยเผยแพร่เป็นประจำทุกเดือน

๔.๖.๒ การจัดทำภาพข่าวบทความ เผยแพร่บทความแปลภาษาอังกฤษประจำเดือน เดือนละ ๑ บทความ

๔.๖.๓ การจัดทำภาพข่าวอินโฟกราฟิก รายงานผลการดำเนินการของคณะกรรมการ คณะอนุกรรมการ และสำนักงานคณะกรรมการข้อมูลข่าวสารของราชการในการดำเนินงานเกี่ยวกับภารกิจ/กิจกรรมต่าง ๆ รวมทั้งสิ้น ๒๔๑ เรื่อง

๔.๖.๔ การให้คำปรึกษา แนะนำ ข้อหารือ ผ่านสื่ออิเล็กทรอนิกส์ และช่องทางต่าง ๆ เช่น Conference โทรศัพท์ ไลน์ เว็บไซต์ เป็นต้น รวมทั้งสิ้น ๑๙๓ ครั้ง

๔.๗ ภารกิจการพัฒนาระบบสารสนเทศข้อมูลข่าวสาร ได้มีการพัฒนารูปแบบการเผยแพร่ข้อมูลข่าวสาร โดยมีการดำเนินการ ดังนี้

๔.๗.๑ การปรับปรุงเว็บไซต์สำนักงานคณะกรรมการข้อมูลข่าวสารของราชการ ในส่วนของการนำเสนอข้อมูลให้มีความเคลื่อนไหวอย่างต่อเนื่อง และทำข้อมูลให้เป็นปัจจุบัน รวมทั้งมีการสร้างหน้า Web Page e-Training มีจำนวนผู้เข้าเยี่ยมชมจำนวน ๙๑,๘๒๕ ราย

๔.๗.๒ การให้บริการระบบศูนย์ข้อมูลข่าวสารอิเล็กทรอนิกส์ (Infocenter) สำหรับหน่วยงานของรัฐที่ไม่สามารถดำเนินการจัดทำเว็บไซต์เพื่อเผยแพร่ข้อมูลข่าวสารตามมาตรา ๗ และมาตรา ๙ แห่งพระราชบัญญัติข้อมูลข่าวสารของราชการ พ.ศ. ๒๕๔๐ ของหน่วยงานเอง สามารถขอใช้บริการดังกล่าวจากสำนักงานคณะกรรมการข้อมูลข่าวสารของราชการได้ ซึ่งในปีงบประมาณ พ.ศ. ๒๕๖๔ มีหน่วยงานของรัฐใช้บริการ จำนวน ๒๓๖ หน่วยงาน และโครงการจัดตั้งศูนย์ข้อมูลสารของราชการมีหน่วยงานของรัฐใช้บริการจำนวน ๙๐๐ หน่วยงาน ดังนั้น จึงเป็นจำนวนสะสมที่หน่วยงานของรัฐใช้ Template ของสำนักงานคณะกรรมการข้อมูลข่าวสารของราชการ ทั้งสิ้น ๗,๙๒๕ หน่วยงาน สำหรับผู้เข้าใช้บริการศูนย์ข้อมูลข่าวสารอิเล็กทรอนิกส์ สำนักงานปลัดสำนักนายกรัฐมนตรีมีจำนวน ๒๘,๒๑๔ ราย

๔.๗.๓ การให้คำปรึกษาเกี่ยวกับพระราชบัญญัติข้อมูลข่าวสารของราชการผ่านระบบตอบข้อซักถามทางอิเล็กทรอนิกส์ (Webboard) ผ่านเว็บไซต์ จำนวน ๖๓๕ เรื่อง และให้คำปรึกษาผ่านอีเมล จำนวน ๑๙๗ เรื่อง

๔.๗.๔ การปรับปรุงกระบวนการปฏิบัติงานในภารกิจหลัก/สำคัญของหน่วยงานโดยนำเทคโนโลยีดิจิทัลมาเป็นกลไกในการดำเนินงาน (Digitalize Process) เพื่อนำไปสู่การให้บริการผ่านระบบอิเล็กทรอนิกส์และการใช้ข้อมูลสารสนเทศเพื่อประกอบการตัดสินใจของผู้บริหาร

๔.๗.๕ การจัดทำชุดความรู้เกี่ยวกับพระราชบัญญัติข้อมูลข่าวสารของราชการ พ.ศ. ๒๕๔๐ ตามประกาศคณะกรรมการข้อมูลข่าวสารของราชการ เรื่องกำหนดให้ข้อมูลข่าวสารตามเกณฑ์มาตรฐานความโปร่งใสและตัวชี้วัดความโปร่งใสของหน่วยงานของรัฐเป็นข้อมูลข่าวสารที่ต้องจัดไว้ให้ประชาชนตรวจดูได้ตามมาตรา ๙ วรรคหนึ่ง (๘) แห่งพระราชบัญญัติข้อมูลข่าวสารของราชการ พ.ศ. ๒๕๔๐ จำนวน ๖ ตอน ประกอบด้วย ด้านการจัดหาพัสดุ ด้านการให้บริการประชาชน ด้านการบริหารงานของหน่วยงาน ด้านการบริหารงบประมาณ ด้านการบริหารงานบุคคล และด้านการติดตามและประเมินผลการปฏิบัติงาน

๕. การรายงานผลการปฏิบัติงานของหน่วยงานต่าง ๆ ของรัฐตามพระราชบัญญัติข้อมูลข่าวสารของราชการ พ.ศ. ๒๕๔๐ ประจำปีงบประมาณ พ.ศ. ๒๕๖๔

สำนักงานคณะกรรมการข้อมูลข่าวสารของราชการได้ให้หน่วยงานของรัฐรายงานผลการปฏิบัติตามพระราชบัญญัติข้อมูลข่าวสารของราชการ พ.ศ. ๒๕๔๐ โดยได้รับรายงานจากหน่วยงานของรัฐแบ่งเป็นส่วนกลาง ๒๐ กระทรวง ส่วนราชการไม่สังกัดสำนักนายกรัฐมนตรี กระทรวง หรือทบวง ส่วนราชการสังกัดรัฐสภา ศาลเฉพาะในส่วนที่ไม่เกี่ยวกับการพิจารณาพิพากษาคดี องค์กรควบคุมการประกอบวิชาชีพ องค์กรอิสระตามรัฐธรรมนูญ องค์กรของรัฐที่เป็นอิสระ และหน่วยงานอื่น ๆ ส่วนภูมิภาค ส่วนท้องถิ่น และองค์กรปกครองท้องถิ่นรูปแบบพิเศษ

๖. ประโยชน์ที่ประชาชนได้รับจากพระราชบัญญัติข้อมูลข่าวสารของราชการ พ.ศ. ๒๕๔๐

พระราชบัญญัติข้อมูลข่าวสารของราชการ พ.ศ. ๒๕๔๐ เป็นกฎหมายกลางฉบับแรกที่รองรับสิทธิการได้รู้ข้อมูลข่าวสารของราชการของประชาชน ซึ่งในปี ๒๕๕๔ คณะรัฐมนตรีได้มีมติให้หน่วยงานของรัฐนำข้อมูลข้อมูลข่าวสารของราชการตามมาตรา ๗ และมาตรา ๙ แห่งพระราชบัญญัตินี้เผยแพร่ผ่านทางเว็บไซต์ของหน่วยงานของรัฐทุกแห่ง ทำให้ปี ๒๕๕๔ เป็นต้นมา ประชาชนสามารถรับรู้ข้อมูลข่าวสารของราชการทางอิเล็กทรอนิกส์ โดยไม่จำกัดเวลาและสถานที่

จนกระทั่งในปี ๒๕๖๐ ได้เริ่มให้หน่วยงานของรัฐทุกแห่งจัดตั้งศูนย์ข้อมูลข่าวสารของราชการทางอิเล็กทรอนิกส์ให้ครบถ้วนมากขึ้น เพื่อสนองตอบต่อนโยบายของรัฐในมิติด้านความโปร่งใส ตรวจสอบได้ และมิติด้านการมีส่วนร่วมของประชาชนอย่างมีประสิทธิภาพ และเพื่อให้ประชาชนเข้าถึงข้อมูลข่าวสารของราชการของหน่วยงานของรัฐอย่างกว้างขวาง คณะรัฐมนตรีจึงมีมติเมื่อวันที่ ๒๗ เมษายน ๒๕๖๔ กำหนดให้ปี ๒๕๖๔ เป็นต้นไป เป็นปีตามเกณฑ์มาตรฐานความโปร่งใสและตัวชี้วัดความโปร่งใสของหน่วยงานของรัฐ

๗. ข้อสังเกตและข้อเสนอแนะของคณะกรรมการข้อมูลข่าวสารของราชการ

จากการรายงานผลการปฏิบัติตามพระราชบัญญัติข้อมูลข่าวสารของราชการ พ.ศ. ๒๕๔๐ ของคณะกรรมการข้อมูลข่าวสารของราชการ ประจำปีงบประมาณ พ.ศ. ๒๕๖๔ จะเห็นได้ว่า ตัวเลขสถิติเรื่องร้องเรียนมีแนวโน้มสูงขึ้น กล่าวคือ ปี ๒๕๖๒ จำนวน ๖๐๒ เรื่อง ปี ๒๕๖๓ จำนวน ๖๒๕ เรื่อง และปี ๒๕๖๔ จำนวน ๖๘๓ เรื่อง เนื่องจากหน่วยงานของรัฐไม่จัดหาข้อมูลหรือฝ่าฝืน ไม่พิจารณาคำขอข้อมูลข่าวสารของประชาชนผู้ยื่นคำขอ แล้วแจ้งผลการพิจารณาให้ผู้ยื่นคำขอให้ทราบเป็นประการสำคัญ ซึ่งการไม่จัดหาข้อมูลหรือฝ่าฝืน ไม่พิจารณาคำขอข้อมูลดังกล่าว เป็นการไม่ปฏิบัติตามพระราชบัญญัติข้อมูลข่าวสารของราชการ พ.ศ. ๒๕๔๐ มติคณะรัฐมนตรีเมื่อวันที่ ๒๙ ธันวาคม ๒๕๔๑ ให้หน่วยงานของรัฐทุกแห่งแต่งตั้งบุคคลหรือคณะกรรมการขึ้นรับผิดชอบการปฏิบัติตามพระราชบัญญัติข้อมูลข่าวสารของราชการ พ.ศ. ๒๕๔๐ มติคณะรัฐมนตรีเมื่อวันที่ ๒๘ ธันวาคม ๒๕๔๗ ให้ทุกหน่วยงานบริการข้อมูลข่าวสารแก่ประชาชนด้วยความรวดเร็วหรือภายในวันที่รับคำขอ หากไม่สามารถดำเนินการให้แล้วเสร็จภายใน ๑๕ วัน จะต้องแจ้งให้ผู้ยื่นคำขอทราบภายใน ๑๕ วันและกำหนดวันที่จะแล้วเสร็จให้ทราบ

นอกจากนี้ ยังมีบทบัญญัติของกฎหมายที่เกี่ยวข้องกับการให้บริการประชาชน เช่น พระราชกฤษฎีกาว่าด้วยหลักเกณฑ์และวิธีการบริหารกิจการบ้านเมืองที่ดี พ.ศ. ๒๕๔๖ มาตรา ๓๘ พระราชบัญญัติมาตรฐานทางจริยธรรม พ.ศ. ๒๕๖๒ รวมทั้งหน่วยงานของรัฐไม่ถือปฏิบัติในการรายงานผลให้กับสำนักงานปลัดสำนักนายกรัฐมนตรีทราบ ทำให้เกิดผลกระทบในหลายมิติ อาทิ สิทธิการได้รู้ข้อมูลข่าวสารของประชาชน ความโปร่งใส ตรวจสอบได้ของหน่วยงานของรัฐ นโยบายรัฐเปิด ค่าดัชนีตัวชี้วัดเกณฑ์มาตรฐานความโปร่งใส ดังนั้น เพื่อให้เกิดการปฏิบัติตามกฎหมายอย่างมีประสิทธิภาพและไม่เกิดผลกระทบต่าง ๆ จึงเห็นควรกำชับให้หัวหน้าหน่วยงานของรัฐปฏิบัติหน้าที่กำกับและรับผิดชอบการดำเนินการตามพระราชบัญญัติข้อมูลข่าวสารของราชการ พ.ศ. ๒๕๔๐ โดยเคร่งครัดและดำเนินการทางวินัยทุกกรณี



รายงานผลการปฏิบัติ

ตามพระราชบัญญัติข้อมูลข่าวสารของราชการ พ.ศ. ๒๕๔๐

ของคณะกรรมการข้อมูลข่าวสารของราชการ

ประจำปีงบประมาณ พ.ศ. ๒๕๖๔

สำนักงานปลัดสำนักนายกรัฐมนตรี

- สำนักงานคณะกรรมการข้อมูลข่าวสารของราชการ

บทนำ

รายงานผลการปฏิบัติตามพระราชบัญญัติข้อมูลข่าวสารของราชการ พ.ศ. ๒๕๔๐ ของคณะกรรมการข้อมูลข่าวสารของราชการ ประจำปีงบประมาณ พ.ศ. ๒๕๖๔ จัดทำขึ้นตามอำนาจหน้าที่ตามมาตรา ๒๘ แห่งพระราชบัญญัติข้อมูลข่าวสารของราชการ พ.ศ. ๒๕๔๐ ซึ่งกำหนดให้คณะกรรมการจัดทำรายงานการปฏิบัติตามพระราชบัญญัติเสนอคณะรัฐมนตรีเป็นครั้งคราวตามความเหมาะสม แต่อย่างน้อยปีละหนึ่งครั้ง

ภายใต้สถานการณ์การแพร่ระบาดของโรคติดเชื้อไวรัสโคโรนา ๒๐๑๙ (COVID-19) ซึ่งมีสถิติตัวเลขจำนวนผู้ติดเชื้อที่เพิ่มขึ้นและเป็นไปอย่างต่อเนื่อง การดำเนินงานของคณะกรรรมการข้อมูลข่าวสารของราชการและสำนักงานคณะกรรมการข้อมูลข่าวสารของราชการจึงได้ปรับเปลี่ยนขั้นตอนการปฏิบัติงานให้กระชับและใช้เทคโนโลยีสารสนเทศเข้ามาเป็นส่วนสำคัญในการปฏิบัติงาน จึงเกิดผลสัมฤทธิ์ของผลผลิตเป็นไปตามวัตถุประสงค์และเป้าหมายที่กำหนดไว้

คณะกรรมการวินิจฉัยการเปิดเผยข้อมูลข่าวสาร คณะอนุกรรมการชุดต่าง ๆ สำนักงานคณะกรรมการข้อมูลข่าวสารของราชการ และสำนักงานปลัดสำนักนายกรัฐมนตรี มีความมุ่งมั่นในการผลักดันให้หน่วยงานของรัฐมีความโปร่งใส ตรวจสอบได้ในการปฏิบัติงานของหน่วยงาน สมด้วยเจตนารมณ์ “เปิดเผยเป็นหลัก ปกปิดเป็นข้อยกเว้น” นอกจากนี้สำนักงานปลัดสำนักนายกรัฐมนตรีได้ตระหนักถึงประโยชน์ที่ประชาชนได้รับจากพระราชบัญญัติข้อมูลข่าวสารของราชการ พ.ศ. ๒๕๔๐ ซึ่งเป็นกลไกสำคัญในการรองรับสิทธิได้รู้ข้อมูลข่าวสารของประชาชน จึงกำหนดแนวทางการทำงานเชิงรุกหลายด้านซึ่งประสบผลสำเร็จในระดับหนึ่ง ในการนี้คณะกรรมการข้อมูลข่าวสารของราชการหวังเป็นอย่างยิ่งว่า รายงานผลการปฏิบัติตามพระราชบัญญัติข้อมูลข่าวสารของราชการ พ.ศ. ๒๕๔๐ ฉบับนี้จะเป็นส่วนผลักดันในการเข้าถึงข้อมูลข่าวสารของประชาชนมากขึ้น เพื่อสร้างโอกาส ความสามารถในการแข่งขัน ความเท่าเทียมและความเสมอภาคในการส่งเสริมสิทธิการได้รู้มุ่งสู่สังคมแห่งความโปร่งใสอย่างยั่งยืน

คณะกรรมการข้อมูลข่าวสารของราชการ

สารบัญ

หน้า

บทสรุปสำหรับผู้บริหาร

ผลการดำเนินการของคณะกรรมการข้อมูลข่าวสารของราชการในปีงบประมาณ พ.ศ. ๒๕๖๔ ๓

๑. ภารกิจของคณะกรรมการข้อมูลข่าวสารของราชการ ๔

๒. ภารกิจของคณะอนุกรรมการต่าง ๆ ในคณะกรรมการข้อมูลข่าวสารของราชการ ๔

๓. ภารกิจของคณะกรรมการวินิจฉัยการเปิดเผยข้อมูลข่าวสารสาขาต่าง ๆ ๑๑

๔. ภารกิจของสำนักงานคณะกรรมการข้อมูลข่าวสารของราชการ ๑๓

๕. การรายงานผลการปฏิบัติงานของหน่วยงานต่างๆ ของรัฐ ตามพระราชบัญญัติข้อมูลข่าวสารของราชการ พ.ศ. ๒๕๔๐ ประจำปีงบประมาณ พ.ศ. ๒๕๖๔ ๒๓

๖. ประโยชน์ที่ประชาชนได้รับจากพระราชบัญญัติข้อมูลข่าวสารของราชการ พ.ศ. ๒๕๔๐ ๒๘

๗. ข้อสังเกตและข้อเสนอแนะของคณะกรรมการข้อมูลข่าวสารของราชการ ๒๙

๘. แผนงาน/โครงการในการปฏิบัติงานตามพระราชบัญญัติข้อมูลข่าวสารของราชการ พ.ศ. ๒๕๔๐ ปีงบประมาณ พ.ศ. ๒๕๖๕ ๒๙

ภาคผนวก ๓๑

- หน่วยงานที่ได้รับรางวัลโล่ประกาศเกียรติคุณศูนย์ข้อมูลข่าวสารของราชการโดดเด่น
- ประเด็นปัญหาการปฏิบัติตาม พ.ร.บ.ข้อมูลข่าวสารของราชการ พ.ศ. ๒๕๔๐
- บทความเกี่ยวกับการดำเนินการตาม พ.ร.บ. ข้อมูลข่าวสารของราชการ พ.ศ. ๒๕๔๐

สารบัญตาราง

		หน้า
ตารางที่ ๑	งบประมาณรายจ่ายประจำปีงบประมาณ พ.ศ. ๒๕๖๑ - ๒๕๖๕ ของสำนักงานคณะกรรมการข้อมูลข่าวสารของราชการ	๓
ตารางที่ ๒	การใช้จ่ายงบประมาณประจำปีงบประมาณ พ.ศ. ๒๕๖๔ ของสำนักงานคณะกรรมการข้อมูลข่าวสารของราชการ	๓
ตารางที่ ๓	สถิติเรื่องร้องเรียน (มาตรา ๑๓) ปีงบประมาณ พ.ศ. ๒๕๖๔ แยกตามประเภทเรื่อง	๖
ตารางที่ ๔	สถิติเรื่องร้องเรียน (มาตรา ๓๓) ปีงบประมาณ พ.ศ. ๒๕๖๔ แยกตามประเภทเรื่อง	๘
ตารางที่ ๕	ภารกิจของคณะกรรมการวินิจฉัยการเปิดเผยข้อมูลข่าวสารสาขาต่าง ๆ	๑๑
ตารางที่ ๖	สถิติเรื่องอุทธรณ์ (มาตรา ๑๘) ปีงบประมาณ พ.ศ. ๒๕๖๔ แยกตามประเภทเรื่อง	๑๓

บทสรุปสำหรับผู้บริหาร
รายงานผลการปฏิบัติตามพระราชบัญญัติข้อมูลข่าวสารของราชการ พ.ศ. ๒๕๔๐
ของคณะกรรมการข้อมูลข่าวสารของราชการ
ประจำปีงบประมาณ พ.ศ. ๒๕๖๔

พระราชบัญญัติข้อมูลข่าวสารของราชการ พ.ศ. ๒๕๔๐ มาตรา ๒๘ (๕) กำหนดให้คณะกรรมการข้อมูลข่าวสารของราชการจัดทำรายงานเกี่ยวกับการปฏิบัติตามพระราชบัญญัติฯ เสนอคณะรัฐมนตรีเป็นครั้งคราวตามความเหมาะสม แต่อย่างน้อยปีละหนึ่งครั้ง ซึ่งในปีงบประมาณ พ.ศ. ๒๕๖๔ คณะกรรมการข้อมูลข่าวสารของราชการ (กขร.) ได้ปฏิบัติตามพระราชบัญญัติข้อมูลข่าวสารของราชการ พ.ศ. ๒๕๔๐ ภายใต้สถานการณ์การแพร่ระบาดของโรคติดเชื้อไวรัสโคโรนา ๒๐๑๙ (COVID – 19) ซึ่งมีสถิติตัวเลขจำนวนผู้ติดเชื้อที่เพิ่มขึ้นและเป็นไปอย่างต่อเนื่อง การดำเนินงานจึงปรับเปลี่ยนขั้นตอนการปฏิบัติงานให้กระชับและใช้เทคโนโลยีสารสนเทศเข้ามาเป็นส่วนสำคัญในการปฏิบัติงาน ดังนี้

๑. ภารกิจของคณะกรรมการข้อมูลข่าวสารของราชการ

คณะกรรมการข้อมูลข่าวสารของราชการเป็นองค์กรบริหารพระราชบัญญัติข้อมูลข่าวสารของราชการ พ.ศ. ๒๕๔๐ มีหน้าที่ในการกำหนดนโยบาย ตรากฎหมาย ให้คำปรึกษาแนะนำ รวมทั้งกำหนดแนวทางให้หน่วยงานของรัฐปฏิบัติตามเจตนารมณ์ของกฎหมายในการคุ้มครองสิทธิได้รู้ของประชาชน คุ้มครองข้อมูลข่าวสารสำคัญของทางราชการและของเอกชนที่อยู่ในความครอบครองของหน่วยงานของรัฐและการคุ้มครองข้อมูลข่าวสารส่วนบุคคล ทั้งนี้ ตามวัตถุประสงค์ของการจัดให้มีกฎหมายดังกล่าว คณะกรรมการข้อมูลข่าวสารของราชการบริหารกฎหมายผ่านกลไกสำคัญ ๓ องค์กร คือ

๑.๑ คณะอนุกรรมการของคณะกรรมการ

๑.๒ คณะกรรมการวินิจฉัยการเปิดเผยข้อมูลข่าวสาร ซึ่งเป็นคณะกรรมการที่ปฏิบัติงานเป็นอิสระตามที่กฎหมายบัญญัติ

๑.๓ สำนักงานคณะกรรมการข้อมูลข่าวสารของราชการ

โดยในปี ๒๕๖๔ คณะกรรมการข้อมูลข่าวสารของราชการได้มุ่งเน้นในเรื่องสำคัญหลายประการ โดยเฉพาะอย่างยิ่งได้กำหนดนโยบายที่ส่งเสริม สนับสนุน ให้คำปรึกษาแนะนำ รวมทั้งการออกกฎกระทรวงกำหนดตำแหน่งเจ้าหน้าที่ของรัฐผู้มีอำนาจมีคำสั่งให้เปิดเผยข้อมูลข่าวสารตามมาตรา ๑๕ แห่งพระราชบัญญัติข้อมูลข่าวสารของราชการ พ.ศ. ๒๕๔๐ ให้หน่วยงานของรัฐถือปฏิบัติในการสร้างความโปร่งใสตรวจสอบได้ มีธรรมาภิบาลในการบริหารราชการแผ่นดิน เปิดเผยข้อมูลข่าวสารต่อสาธารณะและปัจเจกชน อันเป็นการตอบสนองนโยบายการปฏิรูปประเทศของรัฐโดยรวม

๒. ภารกิจของคณะอนุกรรมการต่าง ๆ ของคณะกรรมการข้อมูลข่าวสารของราชการ

คณะกรรมการข้อมูลข่าวสารของราชการได้มีการแต่งตั้งคณะอนุกรรมการต่าง ๆ เพื่อปฏิบัติหน้าที่ตามที่คณะกรรมการข้อมูลข่าวสารของราชการมอบหมาย ดังนี้

๒.๑ คณะอนุกรรมการยกร่างหรือปรับปรุงแก้ไขกฎหมายว่าด้วยข้อมูลข่าวสารของราชการและอนุบัญญัติ ได้ดำเนินการดังนี้

(๑) พิจารณาทบทวนร่างพระราชบัญญัติข้อมูลข่าวสารของราชการ (ฉบับที่ ..) พ.ศ. .... ร่วมกับผู้แทนองค์กรต่อต้านคอร์รัปชั่น (ประเทศไทย) และผู้แทนคณะกรรมการปฏิรูปประเทศด้านการป้องกันและปราบปรามการทุจริตและประพฤติมิชอบ โดยได้ดำเนินการเสร็จสิ้นแล้ว

(๒) ดำเนินการปรับปรุงแก้ไขกฎกระทรวงฉบับที่ ๔ (พ.ศ. ๒๕๔๒) กำหนดระดับตำแหน่งเจ้าหน้าที่ของรัฐผู้มีอำนาจในการมีคำสั่งให้เปิดเผยข้อมูลข่าวสารตามมาตรา ๑๕ เป็นการทั่วไปหรือเฉพาะ

แก่บุคคลใด โดยยก “ร่างกฎกระทรวงกำหนดตำแหน่งเจ้าหน้าที่ของรัฐผู้มีอำนาจมีคำสั่งให้เปิดเผยข้อมูลข่าวสารตามมาตรา ๑๕ แห่งพระราชบัญญัติข้อมูลข่าวสารของราชการ พ.ศ. ๒๕๔๐ พ.ศ. ....” เสนอคณะกรรมการข้อมูลข่าวสารของราชการพิจารณา โดยคณะกรรมการข้อมูลข่าวสารของราชการได้พิจารณาเห็นชอบร่างกฎกระทรวงดังกล่าว ทั้งนี้ สำนักงานปลัดสำนักนายกรัฐมนตรีได้ส่งเรื่องให้สำนักเลขาธิการคณะรัฐมนตรีพิจารณานำเสนอคณะรัฐมนตรีพิจารณาต่อไปแล้ว

๒.๒ คณะอนุกรรมการพิจารณาส่งคำอุทธรณ์และดำเนินการเรื่องร้องเรียนได้รับเรื่องอุทธรณ์ของประชาชน จำนวน ๕๙๕ เรื่อง โดยส่งเรื่องให้คณะกรรมการวินิจฉัยการเปิดเผยข้อมูลข่าวสารแต่ละสาขาพิจารณาตามความเชี่ยวชาญ และได้รับเรื่องร้องเรียนการไม่ปฏิบัติตามพระราชบัญญัติข้อมูลข่าวสารของราชการ พ.ศ. ๒๕๔๐ ของหน่วยงานของรัฐ (มาตรา ๑๓) จำนวน ๖๘๓ เรื่อง พิจารณาแล้วเสร็จ ๖๘๓ เรื่อง คิดเป็นร้อยละ ๑๐๐

ส่วนใหญ่เป็นข้อมูลข่าวสารการตรวจสอบการใช้อำนาจการปฏิบัติหน้าที่ของหน่วยงาน จำนวน ๔๘๓ เรื่อง คิดเป็นร้อยละ ๗๐.๗๒ ของจำนวนเรื่องทั้งหมด รองลงมาคือ การขอข้อมูลข่าวสารการจัดซื้อจัดจ้าง จำนวน ๕๘ เรื่อง และข้อมูลข่าวสารการดำเนินการทางวินัย จำนวน ๔๖ เรื่อง คิดเป็นร้อยละ ๘.๓๕ และร้อยละ ๖.๗๓ ของจำนวนเรื่องทั้งหมด ตามลำดับ

๒.๓ คณะอนุกรรมการตรวจสอบข้อมูลข่าวสารของราชการ ในกรณีมีผู้ยื่นคำขอข้อมูลข่าวสารแต่หน่วยงานปฏิเสธว่าไม่มีข้อมูลข่าวสารตามคำขอ ซึ่งผู้ขอไม่เชื่อว่าเป็นความจริง (มาตรา ๓๓) คณะอนุกรรมการฯ ได้รับเรื่องร้องเรียน จำนวน ๕๖ เรื่อง ซึ่งคณะอนุกรรมการฯ ได้พิจารณาตรวจสอบความมีอยู่ของข้อมูลข่าวสารในหน่วยงาน โดยพิจารณาแล้วเสร็จ จำนวน ๕๖ เรื่อง คิดเป็นร้อยละ ๑๐๐

ส่วนใหญ่เป็นข้อมูลการตรวจสอบใช้อำนาจการปฏิบัติหน้าที่ของหน่วยงาน จำนวน ๒๘ เรื่อง คิดเป็นร้อยละ ๕๐ ของจำนวนเรื่องทั้งหมด รองลงมาคือ การดำเนินการทางวินัย และการดำเนินคดีตามกระบวนการยุติธรรมจำนวนเท่ากัน

๒.๔ คณะอนุกรรมการตอบข้อหารือตามกฎหมายข้อมูลข่าวสารของราชการ รับเรื่องขอหารือเกี่ยวกับวิธีการปฏิบัติตามพระราชบัญญัติข้อมูลข่าวสารฯ จากส่วนราชการ จำนวน ๒๒ เรื่อง พิจารณาแล้วเสร็จ จำนวน ๒๒ เรื่อง คิดเป็นร้อยละ ๑๐๐

๒.๕ คณะอนุกรรมการกำหนดยุทธศาสตร์ ติดตาม ประเมินผล และพัฒนาองค์กร ได้เห็นชอบหลักเกณฑ์การมอบโล่รางวัลแก่ศูนย์ข้อมูลข่าวสารของราชการโดดเด่นแก่หน่วยงานของรัฐ ในการจัดตั้งศูนย์ข้อมูลข่าวสารของราชการทางอิเล็กทรอนิกส์แก่หน่วยงานของรัฐที่ผ่านเกณฑ์การประเมินการจัดตั้งศูนย์ข้อมูลข่าวสารของราชการของสำนักงานปลัดสำนักนายกรัฐมนตรี และเห็นชอบ ดังนี้

(๑) การติดตาม ประเมินผล และพัฒนาการดำเนินการตามแผนปฏิบัติการสำนักงานปลัดสำนักนายกรัฐมนตรี ประจำปีงบประมาณ พ.ศ. ๒๕๖๔ ฉบับปรับปรุง

(๒) การปรับเปลี่ยนแนวทางการดำเนินโครงการกิจกรรมให้สอดคล้องกับสถานการณ์การแพร่ระบาดของโรคติดเชื้อไวรัสโคโรนา ๒๐๑๙ (COVID-19)

(๓) การรายงานงบประมาณรายจ่าย ประจำปีงบประมาณ พ.ศ. ๒๕๖๕ ของสำนักงานคณะกรรมการข้อมูลข่าวสารของราชการ

(๔) การดำเนินการตามมติคณะรัฐมนตรีเมื่อวันที่ ๒๗ เมษายน ๒๕๖๔ เกณฑ์มาตรฐานความโปร่งใสและตัวชี้วัดความโปร่งใสของหน่วยงานของรัฐ

๒.๖ คณะอนุกรรมการคุ้มครองข้อมูลส่วนบุคคลในหน่วยงานของรัฐ ได้รับเรื่องร้องเรียนและตอบข้อหารือ จำนวน ๑๕ เรื่อง พิจารณาแล้วเสร็จ จำนวน ๑๕ เรื่อง คิดเป็นร้อยละ ๑๐๐

๒.๗ คณะอนุกรรมการประชาสัมพันธ์และเผยแพร่การปฏิบัติตามกฎหมายว่าด้วยข้อมูลข่าวสารของราชการ ได้พิจารณาและเห็นชอบรายงานผลการปฏิบัติตามพระราชบัญญัติข้อมูลข่าวสารของราชการ พ.ศ. ๒๕๔๐ ประจำปีงบประมาณ พ.ศ. ๒๕๖๔ และแผนปฏิบัติการด้านการประชาสัมพันธ์สิทธิรับรู้ข้อมูลข่าวสารของราชการ พ.ศ. ๒๕๖๔ – ๒๕๖๕

๒.๘ คณะอนุกรรมการพัฒนาและประเมินผลการปฏิบัติตามระเบียบว่าด้วยการรักษาความลับของทางราชการ อยู่ระหว่างรวบรวมข้อมูลเพื่อแก้ไขระเบียบว่าด้วยการรักษาความลับของทางราชการ

๓. ภารกิจของคณะกรรมการวินิจฉัยการเปิดเผยข้อมูลข่าวสารสาขาต่าง ๆ

คณะกรรมการวินิจฉัยการเปิดเผยข้อมูลข่าวสารสาขาต่าง ๆ ได้รับเรื่องอุทธรณ์จากคณะอนุกรรมการพิจารณาส่งคำอุทธรณ์และดำเนินการเรื่องร้องเรียน จำนวน ๕๙๕ เรื่อง พิจารณาแล้วเสร็จ จำนวน ๕๕๑ เรื่อง คิดเป็นร้อยละ ๙๒.๖๑ แบ่งเป็น

๓.๑ คณะกรรมการวินิจฉัยการเปิดเผยข้อมูลข่าวสารสาขาการแพทย์และสาธารณสุข รับเรื่อง จำนวน ๘ เรื่อง พิจารณาแล้วเสร็จทั้งหมด

๓.๒ คณะกรรมการวินิจฉัยการเปิดเผยข้อมูลข่าวสารสาขาต่างประเทศ ความมั่นคง และการเมือง รับเรื่อง จำนวน ๔ เรื่อง ยังอยู่ระหว่างการพิจารณาทั้งหมด

๓.๓ คณะกรรมการวินิจฉัยการเปิดเผยข้อมูลข่าวสารสาขาวิทยาศาสตร์ เทคโนโลยี อุตสาหกรรม และการเกษตร ไม่มีเรื่องอุทธรณ์

๓.๔ คณะกรรมการวินิจฉัยการเปิดเผยข้อมูลข่าวสารสาขาเศรษฐกิจและการคลังของประเทศ รับเรื่อง จำนวน ๗ เรื่อง พิจารณาแล้วเสร็จ จำนวน ๖ เรื่อง และยังอยู่ระหว่างการพิจารณา จำนวน ๑ เรื่อง

๓.๕ คณะกรรมการวินิจฉัยการเปิดเผยข้อมูลข่าวสารสาขาสังคม การบริหารราชการแผ่นดินและการบังคับใช้กฎหมาย รับเรื่อง จำนวน ๕๗๖ เรื่อง พิจารณาแล้วเสร็จ จำนวน ๕๓๗ เรื่อง และยังอยู่ระหว่างการพิจารณา จำนวน ๓๙ เรื่อง

๔. ภารกิจของสำนักงานคณะกรรมการข้อมูลข่าวสารของราชการ

๔.๑ โครงการจัดตั้งศูนย์ข้อมูลข่าวสารของราชการในส่วนท้องถิ่น ปีงบประมาณ พ.ศ ๒๕๖๔ สำนักงานคณะกรรมการข้อมูลข่าวสารของราชการได้ผลักดันให้หน่วยงานของรัฐในส่วนท้องถิ่นมีศูนย์ข้อมูลข่าวสารของราชการทางอิเล็กทรอนิกส์ โดยมีหน่วยงานเข้าร่วมโครงการทั้งในรูปแบบการสัมมนาในพื้นที่และการสัมมนาออนไลน์ทั้งหมด ๘๔๖ หน่วยงาน คิดเป็นร้อยละ ๗๐.๕๐ ของหน่วยงานของรัฐในส่วนท้องถิ่นกลุ่มเป้าหมายจำนวน ๑,๒๐๐ หน่วยงาน และมีผลการประเมินตนเองตามเกณฑ์การประเมินศูนย์ข้อมูลข่าวสารของราชการทางอิเล็กทรอนิกส์ผ่านเกณฑ์มาตรฐานร้อยละ ๕๐ จำนวน ๔๓๑ หน่วยงาน คิดเป็นร้อยละ ๕๐.๙๕ ของจำนวนหน่วยงานที่เข้าร่วมการสัมมนาดังกล่าว

๔.๒ การมอบโล่ประกาศเกียรติคุณของนายกรัฐมนตรีในงานศูนย์ข้อมูลข่าวสารของราชการโดดเด่นปี ๒๕๖๔ สำนักงานปลัดสำนักนายกรัฐมนตรี โดยสำนักงานคณะกรรมการข้อมูลข่าวสารของราชการได้ดำเนินโครงการประกวดศูนย์ข้อมูลข่าวสารของราชการโดดเด่น ประจำปี ๒๕๖๔ มีหน่วยงานสมัครเข้าร่วมการคัดเลือกศูนย์ข้อมูลข่าวสารของราชการโดดเด่นรวมจำนวน ๑๒๔ หน่วยงาน โดยมีหน่วยงานที่ผ่านเกณฑ์ได้รับโล่ศูนย์ข้อมูลข่าวสารของราชการโดดเด่น จำนวน ๒๔ หน่วยงาน

๔.๓ โครงการทดสอบความรู้ความเข้าใจเกี่ยวกับพระราชบัญญัติข้อมูลข่าวสารของราชการ พ.ศ. ๒๕๔๐ ประจำปี ๒๕๖๔ ไม่สามารถจัดการทดสอบได้ตามเป้าหมายที่กำหนดจำนวน ๑๒ ครั้ง เนื่องจากสถานการณ์การแพร่ระบาดของโรคติดเชื้อไวรัสโคโรนา ๒๐๑๙ (COVID-19) และข้อกำหนดออกตามความในมาตรา ๙ แห่งพระราชกำหนดการบริหารราชการในสถานการณ์ฉุกเฉิน พ.ศ. ๒๕๔๘ โดยได้ดำเนินการ

จัดทดสอบภายใต้มาตรการสาธารณสุข ณ ศาลากลางจังหวัดจันทบุรี มีผู้เข้าร่วมโครงการทั้งสิ้น จำนวน ๑๑๘ คน สอบผ่านเกณฑ์การทดสอบร้อยละ ๕๐ จำนวน ๗๕ คน คิดเป็นร้อยละ ๖๓.๕๕ ของผู้เข้าสอบทั้งหมด

๔.๔ การเสริมสร้างความรู้ความเข้าใจเกี่ยวกับพระราชบัญญัติข้อมูลข่าวสารของราชการ พ.ศ. ๒๕๔๐ และการเผยแพร่ผ่านช่องทางการประชาสัมพันธ์เกี่ยวกับกฎหมายข้อมูลข่าวสารของราชการ

๔.๔.๑ โครงการสัมมนาเชิงปฏิบัติการเครือข่ายข้อมูลข่าวสารภาคประชาชน โดยบูรณาการความร่วมมือตามบันทึกข้อตกลง (MOU) ระหว่างสำนักงานปลัดสำนักนายกรัฐมนตรี สำนักงานผู้ตรวจการแผ่นดิน (สผผ.) สำนักงานคณะกรรมการป้องกันและปราบปรามการทุจริตแห่งชาติ (ป.ป.ช.) และสำนักงานการตรวจเงินแผ่นดิน (สตง.) ในการเสริมสร้างและพัฒนาเครือข่ายภาคประชาชน พัฒนาเครือข่ายผู้นำชุมชนในส่วนภูมิภาคและส่วนท้องถิ่น ให้มีความรู้ความเข้าใจเกี่ยวกับการใช้สิทธิตามกฎหมายว่าด้วยข้อมูลข่าวสารของราชการในการติดตาม ตรวจสอบการบริหารจัดการภาครัฐให้มีความโปร่งใส อันเป็นการสร้างการมีส่วนร่วมและสร้างธรรมาภิบาลในหน่วยงานภาครัฐ รวมถึงสามารถนำความรู้ไปเผยแพร่แก่สมาชิกในชุมชนของตนเองและประชาชนทั่วไปด้วย โดยได้ดำเนินการ ๒ จังหวัด ได้แก่ จังหวัดชัยนาทและจังหวัดอุทัยธานี มีผู้นำชุมชนเข้าร่วมโครงการ จำนวน ๑๓๖ คน

๔.๔.๒ โครงการคลินิกข้อมูลข่าวสารเคลื่อนที่ เป็นโครงการปฏิบัติการเชิงรุกโดยบูรณาการความร่วมมือกับหน่วยงานภาครัฐ เพื่อจัดตั้งคลินิกข้อมูลข่าวสารเคลื่อนที่ให้คำปรึกษา แนะนำ แก้ไขปัญหาเกี่ยวกับพระราชบัญญัติข้อมูลข่าวสารของราชการ พ.ศ. ๒๕๔๐ รวมถึงให้ความรู้ ความเข้าใจที่ถูกต้องในการปฏิบัติตามพระราชบัญญัติฯ โดยมีหน่วยงานเข้าร่วมโครงการ จำนวน ๑๘ หน่วยงาน

๔.๔.๓ โครงการอบรมตามแผนพัฒนารายบุคคล (Individual Development Plan: IDP) ประจำปีงบประมาณ พ.ศ. ๒๕๖๔ จัดอบรมเกี่ยวกับแนวทางการปฏิบัติเกี่ยวกับพระราชบัญญัติวิธีปฏิบัติราชการทางปกครอง พ.ศ. ๒๕๓๙ ให้แก่เจ้าหน้าที่สำนักงานคณะกรรมการข้อมูลข่าวสารของราชการ โดยวิทยากรจากสำนักงานคณะกรรมการกฤษฎีกา

๔.๕ การสร้างความร่วมมือทางวิชาการกับหน่วยงานอื่น โดยการเข้าร่วมเสวนา International Day for Universal Access to Information 28 September 2021 และเข้าร่วมเป็นพันธมิตรกับยูเนสโก องค์กรชำนัญพิเศษของสหประชาชาติ ในกิจกรรมการส่งเสริมการเข้าถึงข้อมูลข่าวสารในเวทีสากล เนื่องในวันสากลแห่งการเข้าถึงข้อมูลข่าวสาร ๒๘ กันยายน ๒๕๖๔ (International Day for Universal Access to Information 28 September 2021) เพื่อส่งเสริมการใช้สิทธิรับรู้ข้อมูลข่าวสารจากข้อมูลเปิดของหน่วยงานของรัฐให้สอดรับกับโลกยุค Global Megatrends เพิ่มมากขึ้น

๔.๖ การเผยแพร่เกี่ยวกับกฎหมายว่าด้วยข้อมูลข่าวสารของราชการผ่านช่องทางต่าง ๆ ดังนี้

๔.๖.๑ การจัดทำบทความ สรุปย่อคำวินิจฉัย เกี่ยวกับการดำเนินการตามพระราชบัญญัติข้อมูลข่าวสารของราชการ พ.ศ. ๒๕๔๐ รวมจำนวน ๖๐ เรื่อง โดยส่งให้กับหน่วยงานของรัฐทุกกระทรวงและสื่อมวลชนในการช่วยเผยแพร่เป็นประจำทุกเดือน

๔.๖.๒ การจัดทำภาพข่าวบทความ เผยแพร่บทความแปลภาษาอังกฤษประจำเดือน เดือนละ ๑ บทความ

๔.๖.๓ การจัดทำภาพข่าวอินโฟกราฟิก รายงานผลการดำเนินการของคณะกรรมการ คณะอนุกรรมการ และสำนักงานคณะกรรมการข้อมูลข่าวสารของราชการในการดำเนินงานเกี่ยวกับภารกิจ/กิจกรรมต่าง ๆ รวมทั้งสิ้น ๒๔๑ เรื่อง

๔.๖.๔ การให้คำปรึกษา แนะนำ ข้อหารือ ผ่านสื่ออิเล็กทรอนิกส์ และช่องทางต่าง ๆ เช่น Conference โทรศัพท์ ไลน์ เว็บไซต์ เป็นต้น รวมทั้งสิ้น ๑๙๓ ครั้ง

๔.๗ ภารกิจการพัฒนาระบบสารสนเทศข้อมูลข่าวสาร ได้มีการพัฒนารูปแบบการเผยแพร่ข้อมูลข่าวสาร โดยมีการดำเนินการ ดังนี้

๔.๗.๑ การปรับปรุงเว็บไซต์สำนักงานคณะกรรมการข้อมูลข่าวสารของราชการ ในส่วนของการนำเสนอข้อมูลให้มีความเคลื่อนไหวอย่างต่อเนื่อง และทำข้อมูลให้เป็นปัจจุบัน รวมทั้งมีการสร้างหน้า Web Page e-Training มีจำนวนผู้เข้าเยี่ยมชมจำนวน ๙๑,๘๒๕ ราย

๔.๗.๒ การให้บริการระบบศูนย์ข้อมูลข่าวสารอิเล็กทรอนิกส์ (Infocenter) สำหรับหน่วยงานของรัฐที่ไม่สามารถดำเนินการจัดทำเว็บไซต์เพื่อเผยแพร่ข้อมูลข่าวสารตามมาตรา ๗ และมาตรา ๙ แห่งพระราชบัญญัติข้อมูลข่าวสารของราชการ พ.ศ. ๒๕๔๐ ของหน่วยงานเอง สามารถขอใช้บริการดังกล่าวจากสำนักงานคณะกรรมการข้อมูลข่าวสารของราชการได้ ซึ่งในปีงบประมาณ พ.ศ. ๒๕๖๔ มีหน่วยงานของรัฐใช้บริการ จำนวน ๒๓๖ หน่วยงาน และโครงการจัดตั้งศูนย์ข้อมูลสารของราชการมีหน่วยงานของรัฐใช้บริการจำนวน ๙๐๐ หน่วยงาน ดังนั้น จึงเป็นจำนวนสะสมที่หน่วยงานของรัฐใช้ Template ของสำนักงานคณะกรรมการข้อมูลข่าวสารของราชการ ทั้งสิ้น ๗,๙๒๕ หน่วยงาน สำหรับผู้เข้าใช้บริการศูนย์ข้อมูลข่าวสารอิเล็กทรอนิกส์ สำนักงานปลัดสำนักนายกรัฐมนตรีมีจำนวน ๒๘,๒๑๔ ราย

๔.๗.๓ การให้คำปรึกษาเกี่ยวกับพระราชบัญญัติข้อมูลข่าวสารของราชการผ่านระบบตอบข้อซักถามทางอิเล็กทรอนิกส์ (Webboard) ผ่านเว็บไซต์ จำนวน ๖๓๕ เรื่อง และให้คำปรึกษาผ่านอีเมล จำนวน ๑๙๗ เรื่อง

๔.๗.๔ การปรับปรุงกระบวนการปฏิบัติงานในภารกิจหลัก/สำคัญของหน่วยงานโดยนำเทคโนโลยีดิจิทัลมาเป็นกลไกในการดำเนินงาน (Digitalize Process) เพื่อนำไปสู่การให้บริการผ่านระบบอิเล็กทรอนิกส์และการใช้ข้อมูลสารสนเทศเพื่อประกอบการตัดสินใจของผู้บริหาร

๔.๗.๕ การจัดทำชุดความรู้เกี่ยวกับพระราชบัญญัติข้อมูลข่าวสารของราชการ พ.ศ. ๒๕๔๐ ตามประกาศคณะกรรมการข้อมูลข่าวสารของราชการ เรื่องกำหนดให้ข้อมูลข่าวสารตามเกณฑ์มาตรฐานความโปร่งใสและตัวชี้วัดความโปร่งใสของหน่วยงานของรัฐเป็นข้อมูลข่าวสารที่ต้องจัดไว้ให้ประชาชนตรวจดูได้ตามมาตรา ๙ วรรคหนึ่ง (๘) แห่งพระราชบัญญัติข้อมูลข่าวสารของราชการ พ.ศ. ๒๕๔๐ จำนวน ๖ ตอน ประกอบด้วย ด้านการจัดหาพัสดุ ด้านการให้บริการประชาชน ด้านการบริหารงานของหน่วยงาน ด้านการบริหารงบประมาณ ด้านการบริหารงานบุคคล และด้านการติดตามและประเมินผลการปฏิบัติงาน

๕. การรายงานผลการปฏิบัติงานของหน่วยงานต่าง ๆ ของรัฐตามพระราชบัญญัติข้อมูลข่าวสารของราชการ พ.ศ. ๒๕๔๐ ประจำปีงบประมาณ พ.ศ. ๒๕๖๔

สำนักงานคณะกรรมการข้อมูลข่าวสารของราชการได้ให้หน่วยงานของรัฐรายงานผลการปฏิบัติตามพระราชบัญญัติข้อมูลข่าวสารของราชการ พ.ศ. ๒๕๔๐ โดยได้รับรายงานจากหน่วยงานของรัฐแบ่งเป็นส่วนกลาง ๒๐ กระทรวง ส่วนราชการไม่สังกัดสำนักนายกรัฐมนตรี กระทรวง หรือทบวง ส่วนราชการสังกัดรัฐสภา ศาลเฉพาะในส่วนที่ไม่เกี่ยวกับการพิจารณาพิพากษาคดี องค์กรควบคุมการประกอบวิชาชีพ องค์กรอิสระตามรัฐธรรมนูญ องค์กรของรัฐที่เป็นอิสระ และหน่วยงานอื่น ๆ ส่วนภูมิภาค ส่วนท้องถิ่น และองค์กรปกครองท้องถิ่นรูปแบบพิเศษ

๖. ประโยชน์ที่ประชาชนได้รับจากพระราชบัญญัติข้อมูลข่าวสารของราชการ พ.ศ. ๒๕๔๐

พระราชบัญญัติข้อมูลข่าวสารของราชการ พ.ศ. ๒๕๔๐ เป็นกฎหมายกลางฉบับแรกที่รองรับสิทธิการได้รู้ข้อมูลข่าวสารของราชการของประชาชน ซึ่งในปี ๒๕๕๔ คณะรัฐมนตรีได้มีมติให้หน่วยงานของรัฐนำข้อมูลข้อมูลข่าวสารของราชการตามมาตรา ๗ และมาตรา ๙ แห่งพระราชบัญญัตินี้เผยแพร่ผ่านทางเว็บไซต์ของหน่วยงานของรัฐทุกแห่ง ทำให้ปี ๒๕๕๔ เป็นต้นมา ประชาชนสามารถรับรู้ข้อมูลข่าวสารของราชการทางอิเล็กทรอนิกส์ โดยไม่จำกัดเวลาและสถานที่

จนกระทั่งในปี ๒๕๖๐ ได้เริ่มให้หน่วยงานของรัฐทุกแห่งจัดตั้งศูนย์ข้อมูลข่าวสารของราชการทางอิเล็กทรอนิกส์ให้ครบถ้วนมากขึ้น เพื่อสนองตอบต่อนโยบายของรัฐในมิติด้านความโปร่งใส ตรวจสอบได้ และมิติด้านการมีส่วนร่วมของประชาชนอย่างมีประสิทธิภาพ และเพื่อให้ประชาชนเข้าถึงข้อมูลข่าวสารของราชการของหน่วยงานของรัฐอย่างกว้างขวาง คณะรัฐมนตรีจึงมีมติเมื่อวันที่ ๒๗ เมษายน ๒๕๖๔ กำหนดให้ปี ๒๕๖๔ เป็นต้นไป เป็นปีตามเกณฑ์มาตรฐานความโปร่งใสและตัวชี้วัดความโปร่งใสของหน่วยงานของรัฐ

๗. ข้อสังเกตและข้อเสนอแนะของคณะกรรมการข้อมูลข่าวสารของราชการ

จากการรายงานผลการปฏิบัติตามพระราชบัญญัติข้อมูลข่าวสารของราชการ พ.ศ. ๒๕๔๐ ของคณะกรรมการข้อมูลข่าวสารของราชการ ประจำปีงบประมาณ พ.ศ. ๒๕๖๔ จะเห็นได้ว่า ตัวเลขสถิติเรื่องร้องเรียนมีแนวโน้มสูงขึ้น กล่าวคือ ปี ๒๕๖๒ จำนวน ๖๐๒ เรื่อง ปี ๒๕๖๓ จำนวน ๖๒๕ เรื่อง และปี ๒๕๖๔ จำนวน ๖๘๓ เรื่อง เนื่องจากหน่วยงานของรัฐไม่จัดหาข้อมูลหรือฝ่าฝืน ไม่พิจารณาคำขอข้อมูลข่าวสารของประชาชนผู้ยื่นคำขอ แล้วแจ้งผลการพิจารณาให้ผู้ยื่นคำขอให้ทราบเป็นประการสำคัญ ซึ่งการไม่จัดหาข้อมูลหรือฝ่าฝืน ไม่พิจารณาคำขอข้อมูลดังกล่าว เป็นการไม่ปฏิบัติตามพระราชบัญญัติข้อมูลข่าวสารของราชการ พ.ศ. ๒๕๔๐ มติคณะรัฐมนตรีเมื่อวันที่ ๒๙ ธันวาคม ๒๕๔๑ ให้หน่วยงานของรัฐทุกแห่งแต่งตั้งบุคคลหรือคณะกรรมการขึ้นรับผิดชอบการปฏิบัติตามพระราชบัญญัติข้อมูลข่าวสารของราชการ พ.ศ. ๒๕๔๐ มติคณะรัฐมนตรีเมื่อวันที่ ๒๘ ธันวาคม ๒๕๔๗ ให้ทุกหน่วยงานบริการข้อมูลข่าวสารแก่ประชาชนด้วยความรวดเร็วหรือภายในวันที่รับคำขอ หากไม่สามารถดำเนินการให้แล้วเสร็จภายใน ๑๕ วัน จะต้องแจ้งให้ผู้ยื่นคำขอทราบภายใน ๑๕ วันและกำหนดวันที่จะแล้วเสร็จให้ทราบ

นอกจากนี้ ยังมีบทบัญญัติของกฎหมายที่เกี่ยวข้องกับการให้บริการประชาชน เช่น พระราชกฤษฎีกาว่าด้วยหลักเกณฑ์และวิธีการบริหารกิจการบ้านเมืองที่ดี พ.ศ. ๒๕๔๖ มาตรา ๓๘ พระราชบัญญัติมาตรฐานทางจริยธรรม พ.ศ. ๒๕๖๒ รวมทั้งหน่วยงานของรัฐไม่ถือปฏิบัติในการรายงานผลให้กับสำนักงานปลัดสำนักนายกรัฐมนตรีทราบ ทำให้เกิดผลกระทบในหลายมิติ อาทิ สิทธิการได้รู้ข้อมูลข่าวสารของประชาชน ความโปร่งใส ตรวจสอบได้ของหน่วยงานของรัฐ นโยบายรัฐเปิด ค่าดัชนีตัวชี้วัดเกณฑ์มาตรฐานความโปร่งใส ดังนั้น เพื่อให้เกิดการปฏิบัติตามกฎหมายอย่างมีประสิทธิภาพและไม่เกิดผลกระทบต่าง ๆ จึงเห็นควรกำชับให้หัวหน้าหน่วยงานของรัฐปฏิบัติหน้าที่กำกับและรับผิดชอบการดำเนินการตามพระราชบัญญัติข้อมูลข่าวสารของราชการ พ.ศ. ๒๕๔๐ โดยเคร่งครัดและดำเนินการทางวินัยทุกกรณี

รายงานผลการปฏิบัติตามพระราชบัญญัติข้อมูลข่าวสารของราชการ พ.ศ. ๒๕๔๐ ของคณะกรรมการข้อมูลข่าวสารของราชการ ประจำปีงบประมาณ พ.ศ. ๒๕๖๔

พระราชบัญญัติข้อมูลข่าวสารของราชการ พ.ศ. ๒๕๔๐ เป็นกฎหมายที่มีหลักการให้ประชาชนมีโอกาสกว้างขวางในการรับรู้ข้อมูลข่าวสารเกี่ยวกับการดำเนินการต่างๆ ของรัฐ หรืออาจเรียกว่า สิทธิได้รู้ข้อมูลข่าวสาร (Right to Know) ของประชาชน โดยหน่วยงานของรัฐจะต้องเปิดเผยข้อมูลข่าวสารที่เป็นการปฏิบัติราชการปกติในลักษณะเปิดเผยข้อมูลข่าวสารโดยประชาชนไม่ต้องไปร้องขอ และเปิดเผยข้อมูลข่าวสารได้โดยคำนึงถึงหน้าที่อำนาจของหน่วยงานของรัฐ ประโยชน์สาธารณะและประโยชน์ของเอกชนประกอบกัน ซึ่งจะต้องคุ้มครองสิทธิส่วนบุคคลไปพร้อมกันด้วย ซึ่งตั้งแต่ปี ๒๕๕๔ เป็นต้นมา คณะรัฐมนตรีได้มีมติเมื่อวันที่ ๒๐ เมษายน ๒๕๕๔ ให้มีการเผยแพร่ข้อมูลข่าวสารสาธารณะตามมาตรา ๗ และมาตรา ๙ ทางเว็บไซต์ของหน่วยงานของรัฐทุกแห่ง



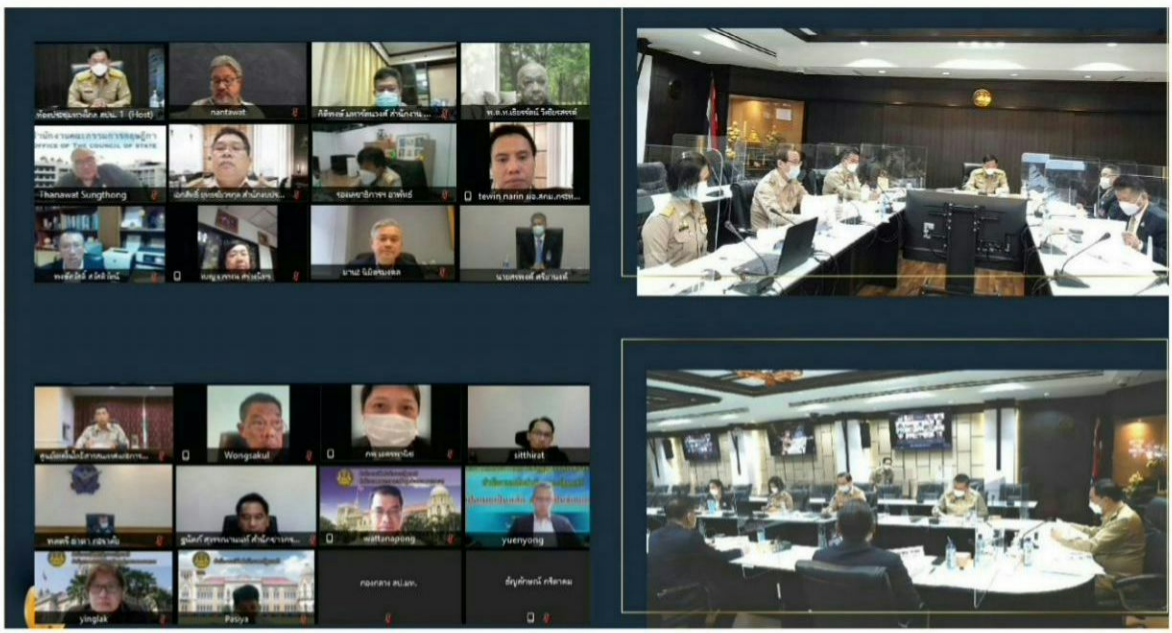

พระราชบัญญัตินี้ได้กำหนดกลไกตามมาตรา ๒๗ ให้มีคณะกรรมการข้อมูลข่าวสารของราชการ ประกอบด้วยรัฐมนตรี ซึ่งนายกรัฐมนตรีมอบหมายเป็นประธาน ปลัดสำนักนายกรัฐมนตรี ปลัดกระทรวงกลาโหม ปลัดกระทรวงเกษตรและสหกรณ์ ปลัดกระทรวงการคลัง ปลัดกระทรวงการต่างประเทศ ปลัดกระทรวงมหาดไทย ปลัดกระทรวงพาณิชย์ เลขาธิการคณะกรรมการกฤษฎีกา เลขาธิการคณะกรรมการข้าราชการพลเรือน เลขาธิการสภาความมั่นคงแห่งชาติ เลขาธิการสภาผู้แทนราษฎร ผู้อำนวยการสำนักข่าวกรองแห่งชาติ ผู้อำนวยการสำนักงบประมาณและผู้ทรงคุณวุฒิอื่นจากภาครัฐและภาคเอกชน ซึ่งคณะรัฐมนตรีแต่งตั้งอีกเก้าคนเป็นกรรมการ

คณะกรรมการข้อมูลข่าวสารของราชการ (กขร.) มีอำนาจหน้าที่ ตามมาตรา ๒๘ ดังนี้

๑. สอดส่องดูแล และให้คำแนะนำเกี่ยวกับการดำเนินงานของเจ้าหน้าที่ของรัฐและหน่วยงานของรัฐในการปฏิบัติตามพระราชบัญญัตินี้

๒. ให้คำปรึกษาแก่เจ้าหน้าที่ของรัฐหรือหน่วยงานของรัฐ เกี่ยวกับการปฏิบัติตามพระราชบัญญัตินี้ตามที่ได้รับคำขอ

๓. เสนอแนะในการตราพระราชกฤษฎีกา และการออกกฎกระทรวง หรือระเบียบของคณะรัฐมนตรีตามพระราชบัญญัตินี้

๔. พิจารณาและให้ความเห็นเรื่องร้องเรียนตามมาตรา ๑๓

๕. จัดทำรายงานเกี่ยวกับการปฏิบัติตามพระราชบัญญัตินี้ เสนอคณะรัฐมนตรีเป็นครั้งคราวตามความเหมาะสม แต่อย่างน้อยปีละหนึ่งครั้ง

๖. ปฏิบัติหน้าที่อื่นตามที่กำหนดในพระราชบัญญัตินี้

๗. ดำเนินการเรื่องอื่นตามที่คณะรัฐมนตรีหรือนายกรัฐมนตรีมอบหมาย





ภายใต้สถานการณ์การแพร่ระบาดของโรคติดเชื้อไวรัสโคโรนา ๒๐๑๙ (COVID – 19) ซึ่งมีสถิติตัวเลขจำนวนผู้ติดเชื้อที่เพิ่มขึ้นและเป็นไปอย่างต่อเนื่อง การดำเนินงานจึงปรับเปลี่ยนขั้นตอนการปฏิบัติงานให้กระชับและใช้เทคโนโลยีสารสนเทศเข้ามาเป็นส่วนสำคัญในการปฏิบัติงาน

สำนักงานคณะกรรมการข้อมูลข่าวสารของราชการ (สขร.) สำนักงานปลัดสำนักนายกรัฐมนตรี ปฏิบัติหน้าที่ฝ่ายเลขานุการ ซึ่งในปีงบประมาณ พ.ศ. ๒๕๖๑ – ๒๕๖๕ ได้รับการจัดสรรงบประมาณรายจ่ายประจำปี ผลผลิต : การพัฒนาติดตามและประเมินผลการปฏิบัติราชการ ภารกิจการดำเนินการตามพระราชบัญญัติข้อมูลข่าวสารของราชการ พ.ศ. ๒๕๔๐ ดังนี้

ตารางที่ ๑ : งบประมาณรายจ่ายประจำปีงบประมาณ พ.ศ. ๒๕๖๑ - ๒๕๖๕
ของสำนักงานคณะกรรมการข้อมูลข่าวสารของราชการ

ปีงบประมาณ	งบรายจ่าย	งบฯ ที่ได้รับตาม พ.ร.บ. งบฯ (บาท)	ได้รับงบฯ ลดลง/ เพิ่มขึ้น (บาท)
พ.ศ. ๒๕๖๑	งบดำเนินงาน	๑๐,๒๑๘,๐๐๐	- ๑๗,๑๐๐
พ.ศ. ๒๕๖๒	งบดำเนินงาน	๖,๕๐๗,๐๐๐	- ๓,๗๑๑,๐๐๐
พ.ศ. ๒๕๖๓	งบดำเนินงานและงบลงทุน	๙,๕๙๑,๓๐๐	+๓,๐๘๔,๓๐๐
พ.ศ. ๒๕๖๔	งบดำเนินงาน	๗,๙๗๘,๘๐๐ (รวมค่าบำรุงรักษาระบบคอมพิวเตอร์ จำนวน ๑,๗๐๕,๑๕๒ บาท)	- ๑,๖๑๒,๕๐๐
พ.ศ. ๒๕๖๕	งบดำเนินงาน	๗,๒๘๒,๓๐๐ (รวมค่าบำรุงรักษาระบบคอมพิวเตอร์ จำนวน ๒,๓๑๑,๒๐๐ บาท)	- ๖๙๖,๕๐๐

จากตารางข้างต้น ในปีงบประมาณ พ.ศ. ๒๕๖๔ สำนักงานคณะกรรมการข้อมูลข่าวสารของราชการ ได้รับการจัดสรรงบประมาณรายจ่ายประจำปี ผลผลิต : การพัฒนาติดตามและประเมินผลการปฏิบัติราชการ ภารกิจการดำเนินการตามพระราชบัญญัติข้อมูลข่าวสารของราชการ พ.ศ. ๒๕๔๐ งบดำเนินงาน รวมจำนวน ๗,๙๗๘,๘๐๐ บาท โดยเป็นค่าบำรุงรักษาระบบคอมพิวเตอร์ จำนวน ๑,๗๐๕,๑๕๒ บาท คงเหลืองบดำเนินงานที่ใช้ในการปฏิบัติงาน จำนวน ๖,๒๗๓,๖๔๘ บาท

ตารางที่ ๒ : การใช้จ่ายงบประมาณประจำปีงบประมาณ พ.ศ. ๒๕๖๔
ของสำนักงานคณะกรรมการข้อมูลข่าวสารของราชการ

งบรายจ่าย	งบฯ ที่ได้รับตาม พ.ร.บ. งบฯ พ.ศ. ๒๕๖๔ (บาท)	งบฯ ที่ได้รับจริง (บาท)	งบฯ ที่ใช้จริง (บาท)	คงเหลือ (บาท)
งบดำเนินงาน	๗,๙๗๘,๘๐๐	๗,๒๖๔,๖๑๓.๙๐ (งบประมาณที่ได้รับหลังโอนเปลี่ยนแปลง)	๕,๘๔๔,๑๓๖.๗๐	๑,๔๒๐,๔๗๗.๒๐ (เนื่องจากสถานการณ์โควิดทำให้ลงพื้นที่ไม่ได้)

ผลการดำเนินการของคณะกรรมการข้อมูลข่าวสารของราชการในปีงบประมาณ พ.ศ. ๒๕๖๔

พระราชบัญญัติข้อมูลข่าวสารของราชการ พ.ศ. ๒๕๔๐ มาตรา ๒๘ (๕) กำหนดให้คณะกรรมการข้อมูลข่าวสารของราชการจัดทำรายงานเกี่ยวกับการปฏิบัติตามพระราชบัญญัติฯ เสนอคณะรัฐมนตรีเป็นครั้งคราวตามความเหมาะสม แต่อย่างน้อยปีละหนึ่งครั้ง ซึ่งในปีงบประมาณ พ.ศ. ๒๕๖๔ คณะกรรมการข้อมูลข่าวสารของราชการ (กขร.) ได้ปฏิบัติตามพระราชบัญญัติข้อมูลข่าวสารของราชการ พ.ศ. ๒๕๔๐ ดังนี้

๑. ภารกิจของคณะกรรมการข้อมูลข่าวสารของราชการ

คณะกรรมการข้อมูลข่าวสารของราชการเป็นองค์กรบริหารพระราชบัญญัติข้อมูลข่าวสารของราชการ พ.ศ. ๒๕๔๐ มีหน้าที่ในการกำหนดนโยบาย ตรากฎหมาย ให้คำปรึกษาแนะนำ รวมทั้งกำหนดแนวทางให้หน่วยงานของรัฐปฏิบัติตามเจตนารมณ์ของกฎหมายในการคุ้มครองสิทธิได้รู้ของประชาชน คุ้มครองข้อมูลข่าวสารสำคัญของทางราชการและของเอกชนที่อยู่ในความครอบครองของหน่วยงานของรัฐและการคุ้มครองข้อมูลข่าวสารส่วนบุคคล ทั้งนี้ ตามวัตถุประสงค์ของการจัดให้มีกฎหมายดังกล่าว คณะกรรมการข้อมูลข่าวสารของราชการบริหารกฎหมายผ่านกลไกสำคัญ ๓ องค์กร คือ (๑) คณะอนุกรรมการของคณะกรรมการข้อมูลข่าวสารของราชการ (๒) คณะกรรมการวินิจฉัยการเปิดเผยข้อมูลข่าวสาร ซึ่งเป็นคณะกรรมการพิจารณาอุทธรณ์ที่ปฏิบัติงานเป็นอิสระตามที่กฎหมายบัญญัติ และ (๓) สำนักงานคณะกรรมการข้อมูลข่าวสารของราชการ โดยในปี ๒๕๖๔ คณะกรรมการข้อมูลข่าวสารของราชการได้มุ่งเน้นในเรื่องสำคัญหลายประการ โดยเฉพาะอย่างยิ่งได้กำหนดนโยบายที่ส่งเสริม สนับสนุน ให้คำปรึกษาแนะนำ รวมทั้งการออกกฎกระทรวงกำหนดตำแหน่งเจ้าหน้าที่ของรัฐผู้มีอำนาจมีคำสั่งให้เปิดเผยข้อมูลข่าวสารตามมาตรา ๑๕ แห่งพระราชบัญญัติข้อมูลข่าวสารของราชการ พ.ศ. ๒๕๔๐ ให้หน่วยงานของรัฐถือปฏิบัติในการสร้างความโปร่งใสตรวจสอบได้ มีธรรมาภิบาลในการบริหารราชการแผ่นดิน เปิดเผยข้อมูลข่าวสารต่อสาธารณะและปัจเจกชน อันเป็นการตอบสนองนโยบายการปฏิรูปประเทศของรัฐโดยรวม

๒. ภารกิจของคณะอนุกรรมการต่าง ๆ ในคณะกรรมการข้อมูลข่าวสารของราชการ

คณะกรรมการข้อมูลข่าวสารของราชการได้มีการแต่งตั้งคณะอนุกรรมการต่าง ๆ เพื่อปฏิบัติหน้าที่ตามที่คณะกรรมการข้อมูลข่าวสารของราชการมอบหมาย ดังนี้

๒.๑ คณะอนุกรรมการยกร่างหรือปรับปรุงแก้ไขกฎหมายว่าด้วยข้อมูลข่าวสารของราชการและอนุบัญญัติ ในรอบปี ๒๕๖๔ ได้ดำเนินการ ดังนี้



๒.๑.๑ พิจารณาทบทวนร่างพระราชบัญญัติข้อมูลข่าวสารของราชการ (ฉบับที่ ...) พ.ศ. ... ร่วมกับผู้แทนองค์กรต่อต้านคอร์รัปชั่น (ประเทศไทย) และผู้แทนคณะกรรมการปฏิรูปประเทศด้านการป้องกันและปราบปรามการทุจริตและประพฤติมิชอบ โดยได้ดำเนินการเสร็จสิ้นแล้ว

๒.๑.๒ ดำเนินการปรับปรุงแก้ไขกฎกระทรวงฉบับที่ ๔ (พ.ศ. ๒๕๔๒) กำหนดระดับตำแหน่งเจ้าหน้าที่ของรัฐผู้มีอำนาจในการมีคำสั่งให้เปิดเผยข้อมูลข่าวสารตามมาตรา ๑๕ เป็นการทั่วไปหรือเฉพาะแก่บุคคลใด โดยยก “ร่างกฎกระทรวงกำหนดตำแหน่งเจ้าหน้าที่ของรัฐผู้มีอำนาจมีคำสั่งให้เปิดเผยข้อมูลข่าวสารตามมาตรา ๑๕ แห่งพระราชบัญญัติข้อมูลข่าวสารของราชการ พ.ศ. ๒๕๔๐ พ.ศ. ....” เสนอคณะกรรมการข้อมูลข่าวสารของราชการพิจารณา โดยคณะกรรมการข้อมูลข่าวสารของราชการได้พิจารณาเห็นชอบร่างกฎกระทรวงดังกล่าว ทั้งนี้ สำนักงานปลัดสำนักนายกรัฐมนตรีได้ส่งเรื่องให้สำนักเลขาธิการคณะรัฐมนตรีพิจารณานำเสนอคณะรัฐมนตรีพิจารณาต่อไปแล้ว



๒.๒ คณะอนุกรรมการพิจารณาส่งคำอุทธรณ์และดำเนินการเรื่องร้องเรียน ได้รับเรื่องอุทธรณ์ของประชาชน จำนวน ๕๙๕ เรื่อง โดยส่งเรื่องให้คณะกรรมการวินิจฉัยการเปิดเผยข้อมูลข่าวสารแต่ละสาขาพิจารณาตามความเชี่ยวชาญ และได้รับเรื่องร้องเรียนการไม่ปฏิบัติตามพระราชบัญญัติข้อมูลข่าวสารของราชการ พ.ศ. ๒๕๔๐ ของหน่วยงานของรัฐ (มาตรา ๑๓) จำนวน ๖๘๓ เรื่อง พิจารณาแล้วเสร็จ ๖๘๓ เรื่อง คิดเป็นร้อยละ ๑๐๐ ซึ่งส่วนใหญ่เป็นข้อมูลข่าวสารการตรวจสอบการใช้อำนาจการปฏิบัติหน้าที่ของหน่วยงาน จำนวน ๔๘๓ เรื่อง คิดเป็นร้อยละ ๗๐.๗๒ ของจำนวนเรื่องทั้งหมด รองลงมาคือ การขอข้อมูลข่าวสารการจัดซื้อจัดจ้าง จำนวน ๕๘ เรื่อง และข้อมูลข่าวสารการดำเนินการทางวินัย จำนวน ๔๖ เรื่อง คิดเป็นร้อยละ ๘.๓๕ และร้อยละ ๖.๗๓ ของจำนวนเรื่องทั้งหมด ตามลำดับ



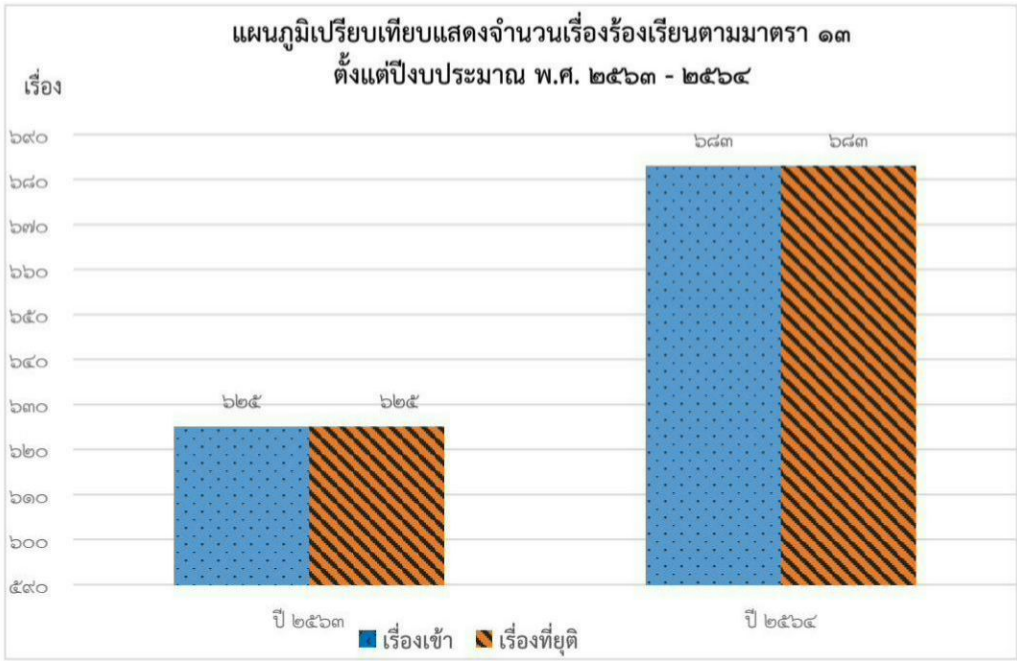

ตารางที่ ๓ : สถิติเรื่องร้องเรียน (มาตรา ๑๓) ปีงบประมาณ พ.ศ. ๒๕๖๔ แยกตามประเภทเรื่อง

ลำดับที่	เรื่องที่ร้องเรียน	ตุลาคม ๒๕๖๓ – กันยายน ๒๕๖๔ (เรื่อง)			
		ส่วนกลาง	ส่วนภูมิภาค	ส่วนท้องถิ่น	รวม
๑	การดำเนินการทางวินัย	๒๔	๒๐	๒	๔๖
๒	การจัดซื้อจัดจ้าง	๙	๒๕	๒๔	๕๘
๓	การตรวจสอบการใช้อำนาจการปฏิบัติหน้าที่ของหน่วยงาน (รวมองค์กรอิสระ)	๒๐๘	๒๔๖	๒๙	๔๘๓
๔	ข้อมูลข่าวสารส่วนบุคคล	๑	-	-	๑
๕	การบริหารงานบุคคลและการประเมินผลการปฏิบัติงาน	๗	๑๐	๑๐	๒๗
๖	การสอบแข่งขัน/สอบคัดเลือก/การเสนอผลงานวิชาการ	๑๕	๑๑	๑	๒๗
๗	การดำเนินคดีตามกระบวนการยุติธรรม (แพ่ง-อาญา-ปกครอง)	๑๔	๑๓	๑	๒๘
๘	ข้อมูลข่าวสารราชการอื่น ๆ	๕	๖	๒	๑๓
	รวม	**๒๘๓**	**๓๓๑**	**๖๙**	**๖๘๓**

จากสถิติเรื่องร้องเรียนตามมาตรา ๑๓ ในปีงบประมาณ พ.ศ. ๒๕๖๔ พบว่า มีเรื่องร้องเรียนทั้งสิ้น ๖๘๓ เรื่อง ดังนี้

(๑) ส่วนกลาง จำนวน ๒๘๓ เรื่อง คิดเป็นร้อยละ ๔๑.๔๔ ของเรื่องร้องเรียนทั้งหมด เรื่องที่ประชาชนร้องเรียนมากที่สุดคือ การตรวจสอบใช้อำนาจการปฏิบัติหน้าที่ของหน่วยงาน รองลงมาคือ การดำเนินการวินัย และการการสอบแข่งขัน/สอบคัดเลือก/การเสนอผลงานวิชาการ ตามลำดับ

(๒) ส่วนภูมิภาค จำนวน ๓๓๑ เรื่อง คิดเป็นร้อยละ ๔๘.๔๖ ของเรื่องร้องเรียนทั้งหมด เรื่องที่ประชาชนร้องเรียนมากที่สุดคือ การตรวจสอบใช้อำนาจการปฏิบัติหน้าที่ของหน่วยงาน รองลงมาคือ การจัดซื้อจัดจ้าง และการดำเนินการทางวินัย ตามลำดับ

(๓) ส่วนท้องถิ่น จำนวน ๖๙ เรื่อง คิดเป็นร้อยละ ๑๐.๑๐ ของเรื่องร้องเรียนทั้งหมด เรื่องที่ประชาชนร้องเรียนมากที่สุดคือ การตรวจสอบใช้อำนาจการปฏิบัติหน้าที่ของหน่วยงาน รองลงมาคือ การจัดซื้อจัดจ้าง และการบริหารงานบุคคลและการประเมินผลการปฏิบัติงาน ตามลำดับ

๒.๓ คณะอนุกรรมการตรวจสอบข้อมูลข่าวสารของราชการ ในกรณีมีผู้ยื่นคำขอข้อมูลข่าวสารแต่หน่วยงานปฏิเสธว่าไม่มีข้อมูลข่าวสารตามคำขอ ซึ่งผู้ขอไม่เชื่อว่าเป็นความจริง (มาตรา ๓๓) คณะอนุกรรมการฯ ได้รับเรื่องร้องเรียน จำนวน ๕๖ เรื่อง ซึ่งคณะอนุกรรมการฯ ได้พิจารณาตรวจสอบความมีอยู่ของข้อมูลข่าวสารในหน่วยงาน โดยพิจารณาแล้วเสร็จ จำนวน ๕๖ เรื่อง คิดเป็นร้อยละ ๑๐๐ ซึ่งส่วนใหญ่เป็นข้อมูลการตรวจสอบใช้อำนาจการปฏิบัติหน้าที่ของหน่วยงาน จำนวน ๒๘ เรื่องคิดเป็นร้อยละ ๕๐ ของจำนวนเรื่องทั้งหมด รองลงมาคือ การดำเนินการทางวินัย และการดำเนินคดีตามกระบวนการยุติธรรมจำนวนเท่ากัน



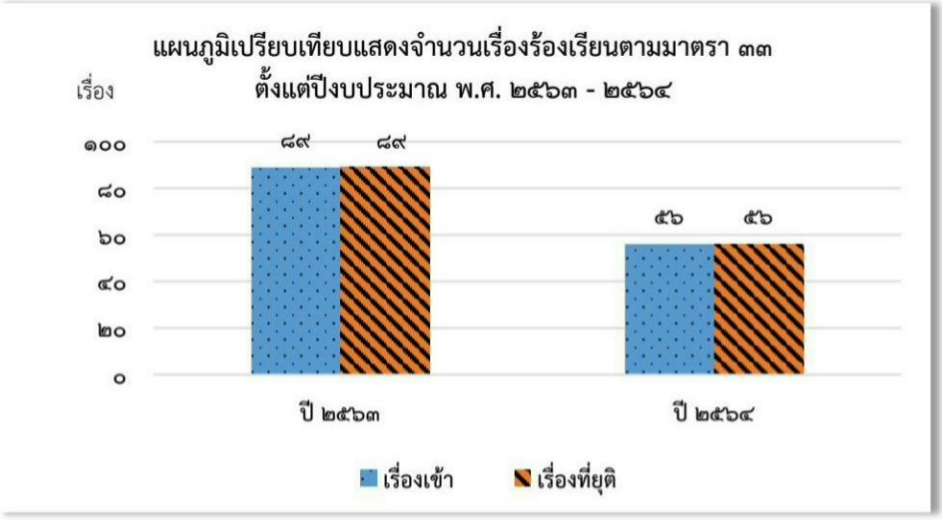

ตารางที่ ๔ : สถิติเรื่องร้องเรียน (มาตรา ๓๓) ปีงบประมาณ พ.ศ. ๒๕๖๔ แยกตามประเภทเรื่อง

ลำดับที่	เรื่องที่ร้องเรียน	ตุลาคม ๒๕๖๓ – กันยายน ๒๕๖๔ (เรื่อง)			
		ส่วนกลาง	ส่วนภูมิภาค	ส่วนท้องถิ่น	รวม
๑	การดำเนินการทางวินัย	๓	๔	๑	๘
๒	การจัดซื้อจัดจ้าง	-	๒	๓	๕
๓	การตรวจสอบใช้อำนาจการปฏิบัติหน้าที่ของหน่วยงาน (รวมองค์กรอิสระ)	๑๑	๑๒	๕	๒๘
๔	ข้อมูลข่าวสารส่วนบุคคล	-	-	-	-
๕	การบริหารงานบุคคลและการประเมินผลการปฏิบัติงาน	-	๔	-	๔
๖	การสอบแข่งขัน/สอบคัดเลือก/การเสนอผลงานวิชาการ	๒	-	-	๒
๗	การดำเนินคดีตามกระบวนการยุติธรรม (แพ่ง-อาญา-ปกครอง)	๕	๑	๒	๘
๘	ข้อมูลข่าวสารราชการอื่น ๆ	-	๑	-	๑
	รวม	**๒๑**	**๒๔**	**๑๑**	**๕๖**

จากสถิติเรื่องร้องเรียนตามมาตรา ๓๓ ปีงบประมาณ พ.ศ. ๒๕๖๔ มีเรื่องร้องเรียนทั้งสิ้น ๕๖ เรื่อง

(๑) ส่วนกลาง จำนวน ๒๑ เรื่อง คิดเป็นร้อยละ ๓๗.๕๐ ของเรื่องร้องเรียนทั้งหมด เรื่องที่ประชาชนร้องเรียนมากที่สุดคือ การตรวจสอบการใช้อำนาจการปฏิบัติหน้าที่ของหน่วยงาน รองลงมาคือ การดำเนินคดีตามกระบวนการยุติธรรม และการดำเนินการทางวินัย ตามลำดับ

(๒) ส่วนภูมิภาค จำนวน ๒๔ เรื่อง คิดเป็นร้อยละ ๔๒.๘๖ ของเรื่องร้องเรียนทั้งหมด เรื่องที่ประชาชนร้องเรียนมากที่สุด คือ การตรวจสอบการใช้อำนาจการปฏิบัติหน้าที่ของหน่วยงาน รองลงมา คือ การดำเนินการทางวินัย และการบริหารงานบุคคลและการประเมินผลการปฏิบัติงาน

(๓) ส่วนท้องถิ่น จำนวน ๑๑ เรื่อง คิดเป็นร้อยละ ๑๙.๖๔ ของเรื่องร้องเรียนทั้งหมด เรื่องที่ประชาชนร้องเรียนมากที่สุดคือ การตรวจสอบการใช้อำนาจการปฏิบัติหน้าที่ของหน่วยงาน ข้อมูลข่าวสารราชการอื่น ๆ เช่น คำสั่งแต่งตั้งต่าง ๆ เป็นต้น รองลงมาคือ การจัดซื้อจัดจ้าง และการดำเนินคดีตามกระบวนการยุติธรรม ตามลำดับ

๒.๔ คณะอนุกรรมการตอบข้อหารือตามกฎหมายข้อมูลข่าวสารของราชการ รับเรื่องขอหารือเกี่ยวกับวิธีการปฏิบัติตามพระราชบัญญัติข้อมูลข่าวสารฯ จากส่วนราชการ จำนวน ๒๒ เรื่อง พิจารณาแล้วเสร็จ จำนวน ๒๒ เรื่อง คิดเป็นร้อยละ ๑๐๐



๒.๕ คณะอนุกรรมการกำหนดยุทธศาสตร์ ติดตาม ประเมินผล และพัฒนาองค์กร

คณะอนุกรรมการฯ เห็นชอบหลักเกณฑ์การมอบโล่รางวัลแก่ศูนย์ข้อมูลข่าวสารของราชการโดดเด่นแก่หน่วยงานของรัฐ ในการจัดตั้งศูนย์ข้อมูลข่าวสารของราชการทางอิเล็กทรอนิกส์แก่หน่วยงานของรัฐที่ผ่านเกณฑ์การประเมินการจัดตั้งศูนย์ข้อมูลข่าวสารของราชการของสำนักงานปลัดสำนักนายกรัฐมนตรี และเห็นชอบเกี่ยวกับ (๑) การติดตาม ประเมินผล และพัฒนาการดำเนินการตามแผนปฏิบัติการ สำนักงานปลัดสำนักนายกรัฐมนตรี ประจำปีงบประมาณ พ.ศ. ๒๕๖๔ ฉบับปรับปรุง (๒) การปรับเปลี่ยนแนวทาง การดำเนินโครงการกิจกรรมให้สอดคล้องกับสถานการณ์การแพร่ระบาดของโรคติดเชื้อไวรัสโคโรนา ๒๐๑๙ (COVID-19) (๓) การรายงานงบประมาณรายจ่าย ประจำปีงบประมาณ พ.ศ. ๒๕๖๕ ของสำนักงานคณะกรรมการข้อมูลข่าวสารของราชการ และ (๔) การดำเนินการตามมติคณะรัฐมนตรีเมื่อวันที่ ๒๗ เมษายน ๒๕๖๔ เกณฑ์มาตรฐานความโปร่งใสและตัวชี้วัดความโปร่งใสของหน่วยงานของรัฐ



๒.๖ คณะอนุกรรมการคุ้มครองข้อมูลส่วนบุคคลในหน่วยงานของรัฐ ได้รับเรื่องร้องเรียนและตอบข้อหารือ จำนวน ๑๕ เรื่อง พิจารณาแล้วเสร็จ จำนวน ๑๕ เรื่อง คิดเป็นร้อยละ ๑๐๐



๒.๗ คณะอนุกรรมการประชาสัมพันธ์และเผยแพร่การปฏิบัติตามกฎหมายว่าด้วยข้อมูลข่าวสารของราชการ ได้พิจารณาและเห็นชอบรายงานผลการปฏิบัติตามพระราชบัญญัติข้อมูลข่าวสารของราชการ พ.ศ. ๒๕๔๐ ประจำปีงบประมาณ พ.ศ. ๒๕๖๔ และแผนปฏิบัติการด้านการประชาสัมพันธ์สิทธิรับรู้ข้อมูลข่าวสารของราชการ พ.ศ. ๒๕๖๔ – ๒๕๖๕



๒.๘ คณะอนุกรรมการพัฒนาและประเมินผลการปฏิบัติตามระเบียบว่าด้วยการรักษาความลับของทางราชการ อยู่ระหว่างรวบรวมข้อมูลเพื่อแก้ไขระเบียบว่าด้วยการรักษาความลับของทางราชการ



๓. ภารกิจของคณะกรรมการวินิจฉัยการเปิดเผยข้อมูลข่าวสารสาขาต่าง ๆ

คณะกรรมการวินิจฉัยการเปิดเผยข้อมูลข่าวสารสาขาต่าง ๆ ได้รับเรื่องอุทธรณ์จากคณะอนุกรรมการพิจารณาส่งคำอุทธรณ์และดำเนินการเรื่องร้องเรียน จำนวน ๕๙๕ เรื่อง ซึ่งคณะกรรมการวินิจฉัยการเปิดเผยข้อมูลข่าวสารสาขาต่าง ๆ ได้ให้ผู้อุทธรณ์และผู้แทนหน่วยงานของรัฐเข้าชี้แจงข้อเท็จจริง แล้วพิเคราะห์เพื่อจัดทำคำวินิจฉัย โดยคณะกรรมการฯ พิจารณาแล้วเสร็จจำนวน ๕๕๑ เรื่อง คิดเป็นร้อยละ ๙๒.๖๑









ตารางที่ ๕ : ภารกิจของคณะกรรมการวินิจฉัยการเปิดเผยข้อมูลข่าวสารสาขาต่าง ๆ

สาขา	พิจารณาแล้วเสร็จ (เรื่อง)	อยู่ระหว่างพิจารณา (เรื่อง)	รวม (เรื่อง)
๑. สาขาการแพทย์และสาธารณสุข	๘	-	๘
๒. สาขาต่างประเทศ ความมั่นคง และการเมือง	-	๔	๔
๓. สาขาวิทยาศาสตร์ เทคโนโลยี อุตสาหกรรม และการเกษตร	-	-	-
๔. สาขาเศรษฐกิจและการคลัง	๖	๑	๗
๕. สาขาสังคม การบริหารราชการแผ่นดิน และการบังคับใช้กฎหมาย	๕๓๗	๓๙	๕๗๖
รวม	**๕๕๑**	**๔๔**	**๕๙๕**

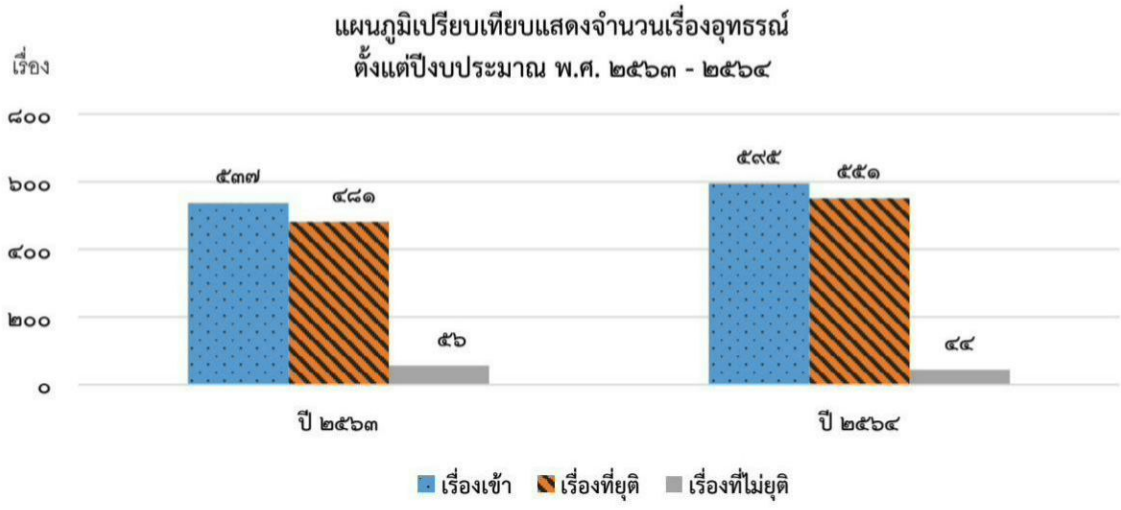
แผนภูมิเปรียบเทียบแสดงจำนวนเรื่องอุทธรณ์
ตั้งแต่ปีงบประมาณ พ.ศ. ๒๕๖๓ - ๒๕๖๔
เรื่อง
๘๐๐
๖๐๐
๔๐๐
๒๐๐
๐
๕๓๗
๔๘๑
๕๖
๕๙๕
๕๕๑
๔๔
ปี ๒๕๖๓
ปี ๒๕๖๔
เรื่องเข้า
เรื่องที่ยุติ
เรื่องที่ไม่ยุติ


พลเอก วิทยา จันตนามุรัตน์


การประชุมคณะกรรมการวินิจฉัยการเปิดเผยข้อมูลข่าวสาร
สาขาการแพทย์และสาธารณสุข


การประชุมคณะกรรมการวินิจฉัยการเปิดเผยข้อมูลข่าวสาร
สาขาเศรษฐกิจและการคลัง


นายวิทูรย์ สิมะโชคดี
ประธานการประชุม

ตารางที่ ๖ : สถิติเรื่องอุทธรณ์ (มาตรา ๑๘) ปีงบประมาณ พ.ศ. ๒๕๖๔ แยกตามประเภทเรื่อง

ลำดับที่	เรื่องที่อุทธรณ์	ตุลาคม ๒๕๖๓ - กันยายน ๒๕๖๔ (เรื่อง)			
		ส่วนกลาง	ส่วนภูมิภาค	ส่วนท้องถิ่น	รวม
๑	การดำเนินการทางวินัย	๘๔	๔๑	๑๓	๑๓๘
๒	การจัดซื้อจัดจ้าง	๑๘	๙	๑๖	๔๓
๓	การตรวจสอบใช้อำนาจการปฏิบัติหน้าที่ของหน่วยงาน (รวมองค์กรอิสระ)	๘	๑๓	๔	๒๕
๔	ข้อมูลข่าวสารส่วนบุคคล	๖๘	๑๕	๘	๙๑
๕	การบริหารงานบุคคลและการประเมินผลการปฏิบัติงาน	๑๑	๗	๖	๒๔
๖	การสอบแข่งขัน/สอบคัดเลือก/การเสนอผลงานวิชาการ	๒๑	๔	๒	๒๗
๗	การดำเนินคดีตามกระบวนการยุติธรรม (แพ่ง-อาญา-ปกครอง)	๑๓	๒๙	๒	๔๔
๘	ข้อมูลข่าวสารราชการอื่น ๆ	๖๔	๑๑๘	๒๑	๑๖๔
	รวม	**๒๘๗**	**๒๓๖**	**๗๒**	**๕๙๕**

จากสถิติเรื่องอุทธรณ์ตามมาตรา ๑๘ ในปีงบประมาณ พ.ศ. ๒๕๖๔ พบว่า มีเรื่องอุทธรณ์ทั้งสิ้น ๕๙๕ เรื่อง ดังนี้

(๑) ส่วนกลาง จำนวน ๒๘๗ เรื่อง คิดเป็นร้อยละ ๔๘.๒๔ ของเรื่องอุทธรณ์ทั้งหมด เรื่องที่ประชาชนร้องเรียนมากที่สุดคือ การดำเนินการทางวินัย รองลงมาคือ ข้อมูลข่าวสารส่วนบุคคล และข้อมูลข่าวสารราชการอื่น ๆ ตามลำดับ

(๒) ส่วนภูมิภาค จำนวน ๑๑๘ เรื่อง คิดเป็นร้อยละ ๓๙.๖๖ ของเรื่องอุทธรณ์ทั้งหมด เรื่องที่ประชาชนร้องเรียนมากที่สุด คือ ข้อมูลข่าวสารราชการอื่น ๆ เช่น การอนุมัติ/การอนุญาต รองลงมา คือ การดำเนินการทางวินัย และการดำเนินคดีตามกระบวนการยุติธรรม ตามลำดับ

(๓) ส่วนท้องถิ่น จำนวน ๗๒ เรื่อง คิดเป็นร้อยละ ๑๒.๑๐ ของเรื่องอุทธรณ์ทั้งหมด เรื่องที่ประชาชนร้องเรียนมากที่สุดคือ ข้อมูลข่าวสารราชการอื่น ๆ เช่น หนังสือร้องเรียนต่าง ๆ และคำสั่งการมอบหมายการปฏิบัติหน้าที่ เป็นต้น รองลงมาคือ การจัดซื้อจัดจ้าง และการดำเนินการทางวินัย ตามลำดับ

๔. ภารกิจของสำนักงานคณะกรรมการข้อมูลข่าวสารของราชการ

๔.๑ โครงการจัดตั้งศูนย์ข้อมูลข่าวสารของราชการในส่วนท้องถิ่น ปีงบประมาณ พ.ศ ๒๕๖๔ สำนักงานคณะกรรมการข้อมูลข่าวสารของราชการได้ดำเนินโครงการจัดตั้งศูนย์ข้อมูลข่าวสารของราชการทางอิเล็กทรอนิกส์ของหน่วยงานของรัฐในส่วนท้องถิ่น เพื่อผลักดันให้หน่วยงานของรัฐทุกแห่งมีศูนย์ข้อมูลข่าวสารของราชการตามที่กฎหมายกำหนดและตามข้อสั่งการของนายกรัฐมนตรี เมื่อวันที่ ๑๗ มีนาคม ๒๕๕๙ และได้กำหนดให้ภารกิจดังกล่าวเป็นการดำเนินการตามตัวชี้วัดการประเมินส่วนราชการตามมาตรการปรับปรุงประสิทธิภาพการปฏิบัติราชการของสำนักงานปลัดสำนักนายกรัฐมนตรี ประจำปีงบประมาณ พ.ศ. ๒๕๖๔ มุ่งเน้นให้มีการจัดตั้งศูนย์ข้อมูลข่าวสารอิเล็กทรอนิกส์ของราชการของหน่วยงานในส่วนท้องถิ่น โดยกำหนดจัด

สัมมนาเชิงปฏิบัติการจัดตั้งศูนย์ข้อมูลข่าวสารของราชการในส่วนภูมิภาค จำนวน ๑๒ ครั้ง มีกลุ่มเป้าหมายเป็นหน่วยงานในส่วนท้องถิ่น (เทศบาล และองค์การบริหารส่วนตำบล) จำนวน ๑,๒๐๐ หน่วยงาน ซึ่งสำนักงานคณะกรรมการข้อมูลข่าวสารของราชการได้ดำเนินการจัดสัมมนาเชิงปฏิบัติการฯ ให้หน่วยงานส่วนท้องถิ่นแล้ว จำนวน ๓ ครั้ง ได้แก่ จังหวัดจันทบุรี มีหน่วยงานเข้าร่วมสัมมนา จำนวน ๗๓ หน่วยงาน จังหวัดปราจีนบุรี มีหน่วยงานเข้าร่วมสัมมนาฯ ๖๓ หน่วยงาน และจังหวัดลพบุรี มีหน่วยงานเข้าร่วมสัมมนาฯ จำนวน ๗๔ หน่วยงาน แต่เนื่องจากสถานการณ์การแพร่ระบาดของโรคติดเชื้อไวรัสโคโรนา ๒๐๑๙ (COVID-19) และข้อกำหนดออกตามความในมาตรา ๙ แห่งพระราชกำหนดการบริหารราชการในสถานการณ์ฉุกเฉิน พ.ศ. ๒๕๔๘ ทำให้ไม่สามารถจัดสัมมนาเชิงปฏิบัติการฯ ได้ สำนักงานฯ จึงได้ปรับเปลี่ยนรูปแบบการสัมมนาในการลงพื้นที่เป็นการสัมมนาออนไลน์ โดยได้ดำเนินการจัดสัมมนาเชิงปฏิบัติการจัดตั้งศูนย์ข้อมูลข่าวสารของราชการออนไลน์ จำนวน ๔ ครั้ง ดังนี้





ครั้งที่ ๑ จัดสัมมนาออนไลน์ในจังหวัดภาคใต้ระหว่างวันที่ ๒๔ - ๒๕ และ ๒๗ พฤษภาคม ๒๕๖๔ มีหน่วยงานเข้าร่วมสัมมนาฯ จำนวน ๑๕๘ หน่วยงาน ครั้งที่ ๒ จัดสัมมนาออนไลน์ในจังหวัดภาคเหนือระหว่างวันที่ ๒๘ – ๓๐ มิถุนายน ๒๕๖๔ มีหน่วยงานเข้าร่วมสัมมนาฯ จำนวน ๑๘๒ หน่วยงาน ครั้งที่ ๓ จัดสัมมนาออนไลน์ในจังหวัดภาคตะวันออกเฉียงเหนือระหว่างวันที่ ๕ – ๗ กรกฎาคม ๒๕๖๔ มีหน่วยงานเข้าร่วมสัมมนาฯ จำนวน ๑๒๔ หน่วยงาน และครั้งที่ ๔ จัดสัมมนาออนไลน์ในจังหวัดภาคตะวันออก ภาคใต้ ภาคเหนือและภาคตะวันออกเฉียงเหนือ ระหว่างวันที่ ๒๙ - ๓๐ กรกฎาคม ๒๕๖๔ มีหน่วยงานเข้าร่วมสัมมนาเชิงปฏิบัติการจัดตั้งศูนย์ข้อมูลข่าวสารของราชการ จำนวน ๑๗๒ หน่วยงาน

สรุปผลการดำเนินงาน หน่วยงานของรัฐในส่วนท้องถิ่นได้เข้ารับการสัมมนาฯ ทั้งหมด จำนวน ๘๔๖ หน่วยงาน คิดเป็นร้อยละ ๗๐.๕๐ ของหน่วยงานของรัฐในส่วนท้องถิ่นกลุ่มเป้าหมายจำนวน ๑,๒๐๐ หน่วยงาน และประเมินตนเองตามเกณฑ์การประเมินศูนย์ข้อมูลข่าวสารของราชการทางอิเล็กทรอนิกส์ (เกณฑ์มาตรฐาน) ผ่านเกณฑ์มาตรฐานร้อยละ ๕๐ จำนวน ๔๓๑ หน่วยงาน คิดเป็นร้อยละ ๕๐.๙๕ ของจำนวนหน่วยงานที่เข้ารับการสัมมนาเชิงปฏิบัติการจัดตั้งศูนย์ข้อมูลข่าวสารของราชการดังกล่าว

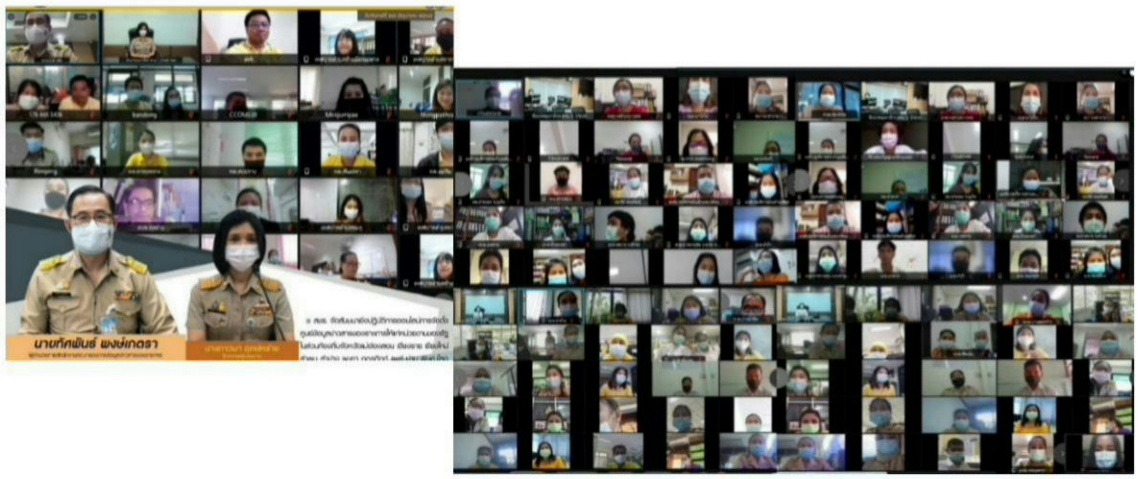

๔.๒ การมอบโล่ประกาศเกียรติคุณของนายกรัฐมนตรีในงานศูนย์ข้อมูลข่าวสารของราชการโดดเด่นปี ๒๕๖๔

สำนักงานปลัดสำนักนายกรัฐมนตรี โดยสำนักงานคณะกรรมการข้อมูลข่าวสารของราชการได้ดำเนินโครงการประกวดศูนย์ข้อมูลข่าวสารของราชการโดดเด่น ประจำปี ๒๕๖๔ ซึ่งมีหน่วยงานสมัครเข้าร่วมการคัดเลือกศูนย์ข้อมูลข่าวสารของราชการโดดเด่นรวมจำนวน ๑๒๔ หน่วยงาน ผลปรากฏว่ามีหน่วยงานที่ผ่านเกณฑ์ขั้นสูง จำนวน ๒๔ หน่วยงาน ซึ่งได้รับโล่ประกาศเกียรติคุณของนายกรัฐมนตรีในงานมอบโล่รางวัลศูนย์ข้อมูลข่าวสารของราชการโดดเด่น ประจำปี ๒๕๖๔ ดังนี้

(๑) ส่วนกลาง จำนวน ๖ หน่วยงาน ได้แก่

(๑.๑) กระทรวงคมนาคม ได้แก่ สำนักงานปลัดกระทรวงคมนาคม

(๑.๒) กระทรวงพาณิชย์ ได้แก่ กรมเจรจาการค้าระหว่างประเทศ และกรมการค้าต่างประเทศ

(๑.๓) กระทรวงสาธารณสุข ได้แก่ กรมอนามัย (โล่ทอง) กรมควบคุมโรค และกรมสุขภาพจิต

(๒) ส่วนภูมิภาค จำนวน ๑๓ หน่วยงาน ได้แก่



(๒.๑) สำนักงานคลังจังหวัดกาญจนบุรี

(๒.๒) สำนักงานคลังจังหวัดกำแพงเพชร

(๒.๓) สำนักงานคลังจังหวัดขอนแก่น

(๒.๔) สำนักงานคลังจังหวัดชุมพร

(๒.๕) สำนักงานคลังจังหวัดนครนายก

(๒.๖) สำนักงานคลังจังหวัดนครพนม

(๒.๗) สำนักงานคลังจังหวัดยโสธร

(๒.๘) สำนักงานคลังจังหวัดร้อยเอ็ด

(๒.๙) สำนักงานคลังจังหวัดลำปาง

(๒.๑๐) สำนักงานคลังจังหวัดสกลนคร

(๒.๑๑) สำนักงานคลังจังหวัดสตูล

(๒.๑๒) สำนักงานคลังจังหวัดสมุทรสงคราม

(๒.๑๓) สำนักงานขนส่งจังหวัดหนองคาย

(๓) ส่วนท้องถิ่น จำนวน ๑ หน่วยงาน ได้แก่

- กรุงเทพมหานคร ได้แก่ สำนักงานเขตประเวศ

(๔) รัฐวิสาหกิจ จำนวน ๔ หน่วยงาน ได้แก่

(๔.๑) กระทรวงคมนาคม ได้แก่ การรถไฟฟ้าขนส่งมวลชนแห่งประเทศไทย และบริษัท ท่าอากาศยานไทย จำกัด (มหาชน)

(๔.๒) กระทรวงมหาดไทย ได้แก่ การประปานครหลวง (โล่ทองแดง) และการไฟฟ้านครหลวง

๔.๓ โครงการทดสอบความรู้ความเข้าใจเกี่ยวกับพระราชบัญญัติข้อมูลข่าวสารของราชการ พ.ศ. ๒๕๔๐ ประจำปี ๒๕๖๔





ในปีงบประมาณ พ.ศ. ๒๕๖๔ สำนักงานคณะกรรมการข้อมูลข่าวสารของราชการ ได้จัดทำโครงการทดสอบความรู้ความเข้าใจเกี่ยวกับพระราชบัญญัติข้อมูลข่าวสารของราชการ พ.ศ. ๒๕๔๐ ประจำปี ๒๕๖๔ จำนวน ๑๒ ครั้ง เพื่อเป็นการประเมินผลความรู้ความเข้าใจของเจ้าหน้าที่ของหน่วยงานของรัฐ โดยมุ่งหมายกระตุ้นให้เจ้าหน้าที่หน่วยงานของรัฐให้ความสนใจที่จะศึกษาเพิ่มพูนความรู้เกี่ยวกับพระราชบัญญัติข้อมูลข่าวสารฯ และเพื่อนำผลจากการทดสอบไปกำหนดแนวทางในการส่งเสริมการพัฒนาความรู้ความเข้าใจเกี่ยวกับกฎหมายฉบับนี้สำหรับเจ้าหน้าที่ของรัฐต่อไป แต่เนื่องจากสถานการณ์การแพร่ระบาดของโรคติดเชื้อไวรัสโคโรนา ๒๐๑๙ (COVID-19) และข้อกำหนดออกตามความในมาตรา ๙ แห่งพระราชกำหนดการบริหารราชการในสถานการณ์ฉุกเฉิน พ.ศ. ๒๕๔๘ จึงไม่สามารถจัดการทดสอบได้ตามเป้าหมายที่กำหนด โดยได้ดำเนินการจัดทดสอบภายใต้มาตรการสาธาณสุข ณ ศาลากลางจังหวัดจันทบุรี ผู้เข้าร่วมโครงการฯ ทั้งสิ้น จำนวน ๑๑๘ คน สอบผ่าน (ผ่านเกณฑ์การทดสอบร้อยละ ๕๐) จำนวน ๗๕ คน คิดเป็นร้อยละ ๖๓.๕๕ ของผู้เข้าสอบทั้งหมด

๔.๔ การเสริมสร้างความรู้ ความเข้าใจเกี่ยวกับพระราชบัญญัติข้อมูลข่าวสารของราชการ พ.ศ. ๒๕๔๐ และการเผยแพร่ผ่านช่องทางการประชาสัมพันธ์เกี่ยวกับกฎหมายว่าด้วยข้อมูลข่าวสารของราชการ

๔.๔.๑ โครงการสัมมนาเชิงปฏิบัติการเครือข่ายข้อมูลข่าวสารภาคประชาชน โดยบูรณาการความร่วมมือตามบันทึกข้อตกลง (MOU) ระหว่างสำนักงานปลัดสำนักนายกรัฐมนตรี สำนักงานผู้ตรวจการแผ่นดิน (สผผ.) สำนักงานคณะกรรมการป้องกันและปราบปรามการทุจริตแห่งชาติ (ป.ป.ช.) และสำนักงานการตรวจเงินแผ่นดิน (สตง.) ในการเสริมสร้างและพัฒนาเครือข่ายภาคประชาชน พัฒนาเครือข่าย

ผู้นำชุมชนในส่วนภูมิภาคและส่วนท้องถิ่น ให้มีความรู้ความเข้าใจเกี่ยวกับการใช้สิทธิตามกฎหมายว่าด้วยข้อมูลข่าวสารของราชการในการติดตาม ตรวจสอบการบริหารจัดการภาครัฐให้มีความโปร่งใส อันเป็นการสร้างการมีส่วนร่วมและสร้างธรรมาภิบาลในหน่วยงานภาครัฐ รวมถึงสามารถนำความรู้ไปเผยแพร่แก่สมาชิกในชุมชนของตนเองและประชาชนทั่วไปด้วย โดยได้ดำเนินการ ๒ จังหวัด ได้แก่ จังหวัดชัยนาทและจังหวัดอุทัยธานี มีผู้นำชุมชนเข้าร่วมโครงการ จำนวน ๑๓๖ คน







๔.๔.๒ โครงการคลินิกข้อมูลข่าวสารเคลื่อนที่ เป็นโครงการปฏิบัติการเชิงรุกโดยบูรณาการความร่วมมือกับหน่วยงานภาครัฐ เพื่อจัดตั้งคลินิกข้อมูลข่าวสารเคลื่อนที่ให้คำปรึกษา แนะนำ แก้ไขปัญหาเกี่ยวกับ พระราชบัญญัติข้อมูลข่าวสารของราชการ พ.ศ. ๒๕๔๐ รวมถึงให้ความรู้ ความเข้าใจที่ถูกต้องในการปฏิบัติตามพระราชบัญญัติข้อมูลข่าวสารของราชการฯ โดยมีหน่วยงานเข้าร่วมโครงการ จำนวน ๑๘ หน่วยงาน ดังนี้

๑. กองทุนบำเหน็จบำนาญข้าราชการ กระทรวงการคลัง
๒. ธนาคารอิสลามแห่งประเทศไทย (รัฐวิสาหกิจ)
๓. บรรษัทประกันภัยสินเชื่ออุตสาหกรรมขนาดย่อม (รัฐวิสาหกิจ) กระทรวงการคลัง
๔. องค์การตลาด กระทรวงมหาดไทย
๕. สถาบันส่งเสริมความปลอดภัย อาชีวะอนามัย และสภาพแวดล้อมในการทำงาน
๖. กรมการขนส่งทางราง
๗. สำนักงานประกันสังคม
๘. สำนักงานมาตรฐานสินค้าเกษตรและอาหารแห่งชาติ
๙. บริษัท ธนารักษ์พัฒนาสินทรัพย์ จำกัด
๑๐. สำนักงานปลัดกระทรวงการต่างประเทศ
๑๑. การรถไฟฟ้าขนส่งมวลชนแห่งประเทศไทย
๑๒. กรมวิชาการเกษตร
๑๓. กรมทางหลวง

๑๔. กรมปศุสัตว์
๑๕. กรมชลประทาน
๑๖. กรมส่งเสริมอุตสาหกรรม
๑๗. สำนักงานเศรษฐกิจอุตสาหกรรม
๑๘. กรมป้องกันและบรรเทาสาธารณภัย



กรมการขนส่งทางราง



สำนักงานประกันสังคม



องค์การตลาด



กองทุนบำเหน็จบำนาญข้าราชการ

๔.๔.๓ จัดโครงการอบรมตามแผนพัฒนารายบุคคล (Individual Development Plan: IDP) ประจำปีงบประมาณ พ.ศ. ๒๕๖๔ โดยจัดอบรมความเข้าใจเกี่ยวกับแนวทางการปฏิบัติเกี่ยวกับพระราชบัญญัติวิธีปฏิบัติราชการทางปกครอง พ.ศ. ๒๕๓๙ ให้แก่เจ้าหน้าที่สำนักงานคณะกรรมการข้อมูลข่าวสารของราชการ โดยเชิญวิทยากรจากสำนักงานคณะกรรมการกฤษฎีกา บรรยายในวันจันทร์ที่ ๑๓ กันยายน ๒๕๖๔ เวลา ๐๘.๓๐ - ๑๒.๐๐ น. ผ่านระบบการประชุมทางไกลของสำนักงานปลัดสำนักนายกรัฐมนตรี



๔.๕ การสร้างความร่วมมือทางวิชาการกับหน่วยงานอื่น : การเข้าร่วมเสวนาในเวทีสากล

การเสวนา International Day for Universal Access to Information 28 September 2021 เนื่องจากกฎหมายว่าด้วยข้อมูลข่าวสารของราชการมีบทบาทสำคัญต่อการสร้างบริการสาธารณะ สร้างความสามารถในการแข่งขัน ความเท่าเทียม ภายใต้สังคมแห่งโอกาส และความเสมอภาค (High Opportunity Society) โดยเข้าร่วมเป็นพันธมิตรกับยูเนสโก องค์กรชำนัญพิเศษของสหประชาชาติ ในกิจกรรมการส่งเสริมการเข้าถึงข้อมูลข่าวสารในเวทีสากล เนื่องในวันสากลแห่งการเข้าถึงข้อมูลข่าวสาร ๒๘ กันยายน ๒๕๖๔ (International Day for Universal Access to Information 28 September 2021) เพื่อส่งเสริมการใช้สิทธิรับรู้ข้อมูลข่าวสารจากข้อมูลเปิดหน่วยงานของรัฐให้สอดรับกับโลกยุค Global Megatrends เพิ่มมากขึ้น

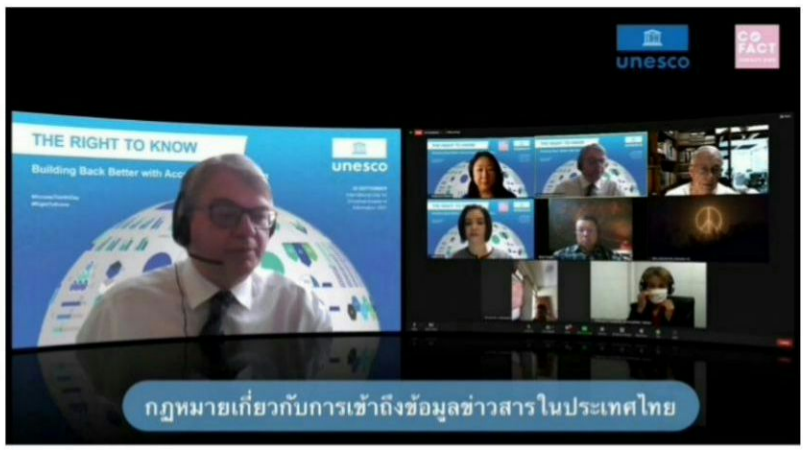

๔.๖ การเผยแพร่เกี่ยวกับกฎหมายว่าด้วยข้อมูลข่าวสารของราชการผ่านช่องทางต่าง ๆ ดังนี้

๔.๖.๑ การจัดทำบทความ สรุปย่อคำวินิจฉัย เกี่ยวกับการดำเนินการตามพระราชบัญญัติข้อมูลข่าวสารฯ จำนวนเดือนละ ๕ เรื่อง โดยส่งให้กับหน่วยงานของรัฐทุกกระทรวง และสื่อมวลชนในการช่วยเผยแพร่เป็นประจำทุกเดือน อาทิ จดหมายข่าว สปน. และการกระจายอำนาจของสำนักงานคณะกรรมการการกระจายอำนาจให้แก่องค์กรปกครองส่วนท้องถิ่น โดยเผยแพร่ผ่านช่องทางการสื่อสารของแต่ละหน่วยงาน ในปี พ.ศ. ๒๕๖๔ สำนักงานคณะกรรมการข้อมูลข่าวสารของราชการได้จัดทำบทความรวมจำนวน ๖๐ เรื่อง

๔.๖.๒ การจัดทำภาพข่าวบทความ เผยแพร่บทความแปลภาษาอังกฤษประจำเดือน เดือนละ ๑ บทความ







๔.๖.๓ การจัดทำภาพข่าวอินโฟกราฟิก รายงานผลการดำเนินการของคณะกรรมการ คณะอนุกรรมการ และสำนักงานคณะกรรมการข้อมูลข่าวสารของราชการในการดำเนินงานเกี่ยวกับภารกิจ/กิจกรรมต่าง ๆ รวมทั้งสิ้น ๒๔๑ เรื่อง





๔.๖.๔ การให้คำปรึกษา แนะนำ ข้อหารือ ผ่านสื่ออิเล็กทรอนิกส์ และช่องทางต่าง ๆ เช่น Conference โทรศัพท์ ไลน์ เว็บไซต์ เป็นต้น รวมทั้งสิ้น ๑๙๓ ครั้ง

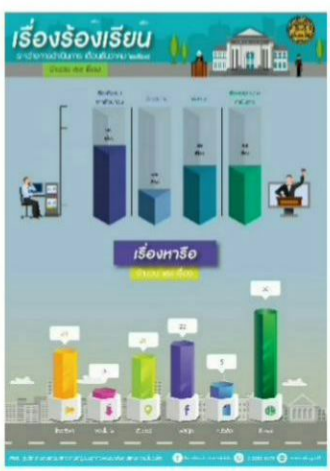





๔.๗ ภารกิจการพัฒนาระบบสารสนเทศข้อมูลข่าวสาร

สำนักงานคณะกรรมการข้อมูลข่าวสารของราชการ ได้มีการพัฒนารูปแบบการเผยแพร่ข้อมูลข่าวสาร โดยมีการดำเนินการ ดังนี้

๔.๗.๑ ปรับปรุงเว็บไซต์สำนักงานคณะกรรมการข้อมูลข่าวสารของราชการในส่วนของการนำเสนอข้อมูลให้มีความเคลื่อนไหวอย่างต่อเนื่อง และทำข้อมูลให้เป็นปัจจุบัน รวมทั้งมีการสร้างหน้า Web Page e-training โดยแบ่งออกเป็น ๒ เรื่อง (ความรู้ทั่วไป เกณฑ์มาตรฐานความโปร่งใส่) ดำเนินการออกแบบ และตรวจสอบความถูกต้องหน้าเพจ “สรุปแนวทางตอบข้อหารืออธิบายตามมาตรา” มีจำนวนผู้เข้าเยี่ยมชมจำนวน ๙๑,๘๒๕ ราย



๔.๗.๒. การให้บริการระบบศูนย์ข้อมูลข่าวสารอิเล็กทรอนิกส์ (Infocenter) มีหน่วยงานรัฐขอใช้บริการทั่วไปจำนวน ๒๓๖ หน่วยงาน และโครงการจัดตั้งศูนย์ข้อมูลสารของราชการมีหน่วยงานของรัฐใช้บริการจำนวน ๙๐๐ หน่วยงาน ดังนั้น จึงเป็นจำนวนสะสมที่หน่วยงานของรัฐใช้ Template ของสำนักงานคณะกรรมการข้อมูลข่าวสารของราชการทั้งสิ้นจำนวน ๗,๙๒๕ หน่วยงาน สำหรับผู้เข้าใช้บริการศูนย์ข้อมูลข่าวสารอิเล็กทรอนิกส์สำนักงานปลัดสำนักนายกรัฐมนตรีมีจำนวน ๒๘,๒๑๔ ราย

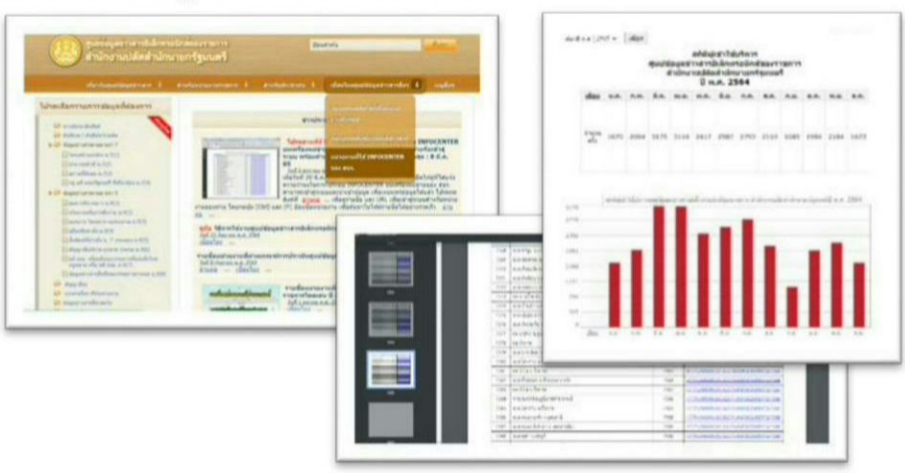

๔.๗.๓ การให้คำปรึกษาเกี่ยวกับพระราชบัญญัติข้อมูลข่าวสารของราชการผ่านระบบตอบข้อซักถามทางอิเล็กทรอนิกส์ (Webboard) ของเว็บไซต์สำนักงานคณะกรรมการข้อมูลข่าวสารของราชการ มีทั้งหมด ๖๓๕ เรื่อง แบ่งออกเป็น ด้านกฎหมาย ๔๒ เรื่อง และเรื่องอื่น ๆ ๕๙๓ เรื่อง (เรื่องอื่น ๆ ประกอบด้วย ขอรหัสผ่านหรือวิธีใช้งานเกี่ยวกับระบบรายงานผลตามพระราชบัญญัติข้อมูลข่าวสารของราชการ พ.ศ. ๒๕๔๐ ๔๘๗ เรื่อง ขอรหัสผ่านหรือวิธีใช้งานเกี่ยวกับศูนย์ข้อมูลข่าวสารอิเล็กทรอนิกส์ ๗๒ เรื่อง หารือเกี่ยวกับการเข้าร่วมประกวดศูนย์ข้อมูลข่าวสารของราชการโดดเด่น ๑๔ เรื่อง หารือเกี่ยวกับโครงการศูนย์ข้อมูลข่าวสาร ๔ เรื่อง ติดตามเรื่องร้องเรียน/อุทธรณ์ ๑๐ เรื่อง เรื่องทั่วไป ๕ เรื่อง และข้อเสนอแนะ ๑ เรื่อง รวมทั้งให้คำปรึกษาผ่าน E-Mail จำนวน ๑๙๗ เรื่อง



๔.๗.๔ ดำเนินการปรับปรุงกระบวนการปฏิบัติงานในภารกิจหลัก/สำคัญของหน่วยงานโดยนำเทคโนโลยีดิจิทัลมาเป็นกลไกในการดำเนินงาน (Digitalize Process) เพื่อนำไปสู่การให้บริการผ่านระบบอิเล็กทรอนิกส์และการใช้ข้อมูลสารสนเทศเพื่อประกอบการตัดสินใจของผู้บริหาร จากแผนปรับปรุงกระบวนการดังกล่าว โดยจัดทำรายงานในภาพรวมสำนักงานคณะกรรมการข้อมูลข่าวสารของราชการ (ก่อนการปรับปรุง) จะต้องใช้ระยะเวลาในการดำเนินการ ๙ วัน และมีการใช้กระดาษประมาณ ๑๐๘ แผ่น/เดือน ถ้าหากนำอุปกรณ์ NAS มาช่วยในการจัดทำรายงานฯ ในภาพรวมของสำนักงานคณะกรรมการข้อมูลข่าวสารของราชการ (หลังปรับปรุง) จะต้องใช้ระยะเวลาในการดำเนินการ ๔ วัน และมีการใช้กระดาษ ๗ แผ่น/เดือน คิดเป็นร้อยละ ๙๓.๕๒ จึงทำให้สามารถลดระยะเวลาการให้บริการ/หรือต้นทุนต่อหน่วยการให้บริการไม่น้อยกว่าร้อยละ ๗๐ ของเป้าหมายที่ได้กำหนดไว้

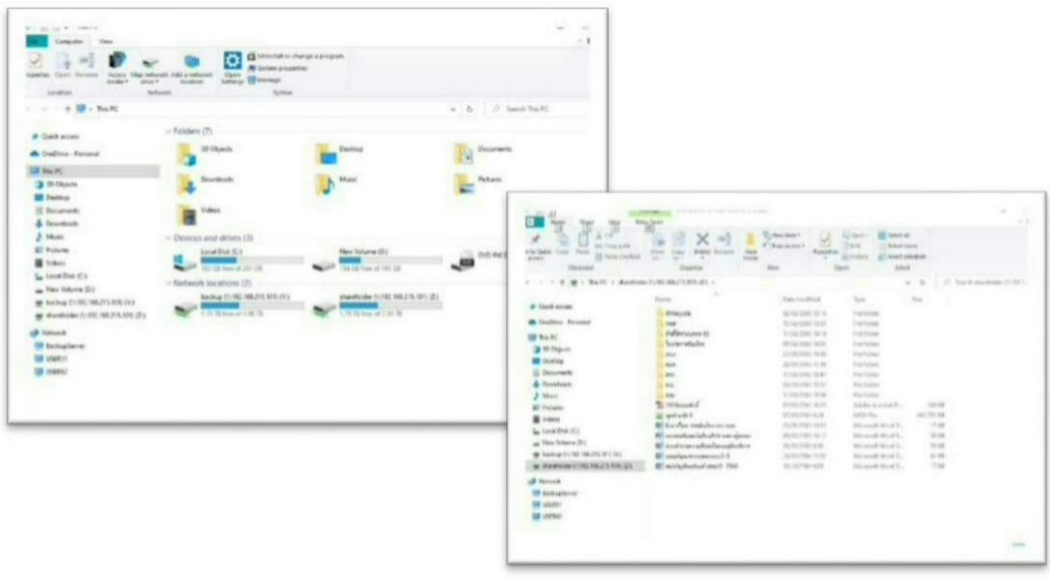

๔.๗.๕ การจัดทำชุดความรู้เกี่ยวกับพระราชบัญญัติข้อมูลข่าวสารของราชการ พ.ศ.๒๕๔๐ ตามประกาศคณะกรรมการข้อมูลข่าวสารของราชการ เรื่องกำหนดให้ข้อมูลข่าวสารตามเกณฑ์มาตรฐานความโปร่งใสและตัวชี้วัดความโปร่งใสของหน่วยงานของรัฐเป็นข้อมูลข่าวสารที่ต้องจัดไว้ให้ประชาชนตรวจดูได้ตามมาตรา ๙ วรรคหนึ่ง (๘) แห่งพระราชบัญญัติข้อมูลข่าวสารของราชการ พ.ศ. ๒๕๔๐ จำนวน ๖ ตอน ประกอบด้วย ด้านการจัดหาพัสดุ ด้านการให้บริการประชาชน ด้านการบริหารงานของหน่วยงาน ด้านการบริหารงบประมาณ ด้านการบริหารงานบุคคล และด้านการติดตามและประเมินผลการปฏิบัติงาน จากผลการประเมินการดำเนินงานจัดทำชุดความรู้ดังกล่าวสรุปว่า ควรจัดทำคลิปให้มีความน่าสนใจ โดยสร้างคลิปแบบมีปฏิสัมพันธ์กับผู้รับชม เพื่อทำให้ทราบว่า เจ้าหน้าที่ของรัฐและประชาชนมีความเข้าใจในแต่ละตอนมากน้อยเพียงใด ควรเปรียบเทียบข้อมูลว่าตรงกับอนุมาตราใดบ้าง เพื่อลดความซ้ำซ้อนในการจัดเก็บข้อมูล พร้อมทั้งควรหาตัวอย่างของหน่วยงานส่วนกลาง ส่วนภูมิภาค และส่วนท้องถิ่นเพื่อทำให้เกิดความเข้าใจและปฏิบัติตามกฎหมายได้อย่างถูกต้องด้วย



๕. การรายงานผลการปฏิบัติงานของหน่วยงานต่าง ๆ ของรัฐตามพระราชบัญญัติข้อมูลข่าวสารของราชการ พ.ศ. ๒๕๔๐ ประจำปีงบประมาณ พ.ศ. ๒๕๖๔



มีการรายงานที่เว็บไซต์ของสำนักงานคณะกรรมการข้อมูลข่าวสารของราชการ ซึ่งแบ่งออกเป็น ส่วนกลาง ๒๐ กระทรวง ส่วนราชการไม่สังกัดสำนักนายกรัฐมนตรี กระทรวง หรือทบวง ส่วนราชการสังกัดรัฐสภา ศาลเฉพาะในส่วนที่ไม่เกี่ยวกับการพิจารณาพิพากษาคดีองค์กรควบคุมการประกอบวิชาชีพ องค์กรอิสระตามรัฐธรรมนูญ องค์กรของรัฐที่เป็นอิสระ และหน่วยงานอื่นๆ ส่วนภูมิภาค ส่วนท้องถิ่นและองค์กรปกครองท้องถิ่นรูปแบบพิเศษ ซึ่งสรุปผลได้ดังนี้ (ข้อมูล ณ วันที่ ๓๐ ธันวาคม ๒๕๖๔)

๕.๑ หน่วยงานส่วนกลาง



๕.๑.๑ การแต่งตั้งคณะกรรมการข้อมูลข่าวสารของราชการของหน่วยงาน พบว่าหน่วยงานส่วนใหญ่ได้ดำเนินการเรียบร้อยแล้วคิดเป็นร้อยละ ๘๒.๒๐ แต่มีบางหน่วยงานที่ยังไม่ได้ดำเนินการคิดเป็นร้อยละ ๑๗.๘๐

๕.๑.๒ การจัดการตามมาตรา ๗ (๑) (๒) (๓) และ (๔) ไว้เผยแพร่ ณ ศูนย์ข้อมูลข่าวสารของราชการทางอิเล็กทรอนิกส์ พบว่า หน่วยงานส่วนใหญ่ได้ดำเนินการเรียบร้อยแล้ว คิดเป็นร้อยละ ๘๔.๖๔ แต่มีบางหน่วยงานที่ยังไม่ได้ดำเนินการ คิดเป็นร้อยละ ๑๕.๓๖

๕.๑.๓ การแสดงข้อมูลผลการพิจารณาจัดซื้อจัดจ้างของหน่วยงานเป็นรายเดือนตามแบบ สขร. ๑ พบว่า หน่วยงานได้ดำเนินการครบ ๑๒ เดือนย้อนหลังเรียบร้อยแล้ว คิดเป็นร้อยละ ๗๙.๑๘ หน่วยงานที่ดำเนินการไม่ครบ ๑๒ เดือนย้อนหลัง คิดเป็นร้อยละ ๗.๘๕ และหน่วยงานอยู่ระหว่างดำเนินการ คิดเป็นร้อยละ ๑๒.๙๗ เนื่องจาก (๑) อยู่ระหว่างการรวบรวมข้อมูล และจัดแยกเป็นรายเดือน และ (๒) อยู่ระหว่างการดำเนินการ

๕.๑.๔ การจัดแสดงข้อมูลตามเกณฑ์มาตรฐานความโปร่งใสและตัวชี้วัดความโปร่งใสของหน่วยงาน (การจัดหาพัสดุ การให้บริการประชาชน การบริหารงาน การบริหารงบประมาณ การบริหารงานบุคคล และการติดตามประเมินผล) พบว่า หน่วยงานส่วนใหญ่ได้ดำเนินการเรียบร้อยแล้ว คิดเป็นร้อยละ ๘๕.๕๗ อยู่ระหว่างการดำเนินการ คิดเป็นร้อยละ ๑๒.๖๓ แต่มีบางหน่วยงานที่ยังไม่ได้ดำเนินการ คิดเป็นร้อยละ ๑.๘ เนื่องจากอยู่ระหว่างการรวบรวมข้อมูลและเป็นงานที่ไม่เกี่ยวข้องกับการแสดงผลฯ

๕.๑.๕ การจัดแสดงข้อมูลประกาศเชิญชวนทั่วไป ประกาศผลผู้ชนะการจัดซื้อจัดจ้าง และสัญญาที่ได้มีการอนุมัติสั่งซื้อ/สั่งจ้าง พบว่า หน่วยงานส่วนใหญ่ได้ดำเนินการเรียบร้อยแล้ว คิดเป็นร้อยละ ๙๑.๗๑ อยู่ระหว่างการดำเนินการ คิดเป็นร้อยละ ๕.๔๙ แต่มีบางหน่วยงานที่ยังไม่ได้ดำเนินการ คิดเป็นร้อยละ ๒.๘๐ เนื่องจาก (๑) อยู่ระหว่างดำเนินการ และ (๒) รอข้อมูลจากกองคลัง

๕.๑.๖ การปฏิบัติตามมาตรา ๑๑ (เป็นผู้มาใช้สิทธิขอข้อมูลข่าวสารเฉพาะเรื่องเฉพาะรายที่มิได้จัดเตรียมไว้ที่ศูนย์ข้อมูลข่าวสาร) พบว่า หน่วยงานส่วนใหญ่ได้ดำเนินการจัดเก็บข้อมูลผู้มาใช้สิทธิตามมาตรา ๑๑ ไว้เรียบร้อยแล้ว คิดเป็นร้อยละ ๖๓.๘๒ ส่วนที่เหลือไม่มีการจัดเก็บข้อมูล คิดเป็นร้อยละ ๓๖.๑๘

๕.๑.๗ หน่วยงานมีคำสั่งมิให้เปิดเผยข้อมูลข่าวสารตามมาตรา ๑๕ หรือมีคำสั่งไม่รับฟังคำคัดค้านของผู้มีประโยชน์ได้เสียตามมาตรา ๑๗ หรือไม่แก้ไขเปลี่ยนแปลง/ลบข้อมูลข่าวสารส่วนบุคคลตามที่ขอพร้อมแจ้งสิทธิอุทธรณ์ พบว่า หน่วยงานได้เปิดเผยข้อมูลข่าวสารฯ คิดเป็นร้อยละ ๒๑.๕๐ แต่หน่วยงานส่วนใหญ่ได้มีการปฏิเสธหรือไม่เปิดเผยข้อมูลข่าวสารตามกฎหมาย คิดเป็นร้อยละ ๗๘.๕๐

๕.๑.๘ การปฏิบัติตามมาตรา ๒๓(๓) การจัดระบบข้อมูลข่าวสารส่วนบุคคล ให้มีการพิมพ์ในราชกิจจานุเบกษา พบว่า หน่วยงานได้ดำเนินการเรียบร้อยแล้ว คิดเป็นร้อยละ ๔๙.๑๕ อยู่ระหว่างดำเนินการ คิดเป็นร้อยละ ๒๖.๖๒ แต่มีบางหน่วยงานที่ยังไม่ได้ดำเนินการ คิดเป็นร้อยละ ๒๔.๒๓ เนื่องจาก (๑) ไม่มีการเก็บข้อมูลข่าวสารส่วนบุคคล/อยู่ระหว่างการดำเนินการ และ (๒) อยู่ระหว่างการกำหนดประเภทข้อมูล data inventory

๕.๑.๙ ปัญหาและอุปสรรคในการปฏิบัติงานตามพระราชบัญญัติข้อมูลข่าวสารของราชการ พ.ศ. ๒๕๔๐ พบว่า ปัญหาขาดแคลนบุคลากรในการปฏิบัติงานมากที่สุด รองลงมา เจ้าหน้าที่ผู้ปฏิบัติขาดความรู้ความเข้าใจกฎหมาย

๕.๑.๑๐ ข้อเสนอแนะและความต้องการสนับสนุนของหน่วยงานในการปฏิบัติงานตามพระราชบัญญัติฯ มีดังนี้

(๑) ควรมีนโยบาย/แนวทางและหลักเกณฑ์ที่ชัดเจนมากขึ้นในการปฏิบัติตามเกณฑ์ประเมินบางหัวข้อที่อาจจะไม่สามารถดำเนินการได้ในช่วงสถานการณ์แพร่ระบาดของโรคติดเชื้อไวรัสโคโรนา ๒๐๑๙ (COVID-19) เช่น เกณฑ์ข้อ ๑๔ การจัดเก็บสถิติผู้มาใช้บริการศูนย์ข้อมูลข่าวสารทางกายภาพ

เกณฑ์ข้อ ๑๖.๒ การจัดอบรม/เผยแพร่ความรู้ให้ประชาชน เกณฑ์ข้อ ๑๖.๔ การเข้าร่วมทดสอบพระราชบัญญัติข้อมูลข่าวสารของราชการ และเกณฑ์ข้อ ๑๗ การแลกเปลี่ยนการเรียนรู้/ศึกษาดูงาน ศูนย์ข้อมูลข่าวสารหน่วยงานรัฐแห่งอื่น เป็นต้น

(๒) ควรให้การสนับสนุนด้านงบประมาณ และบุคลากรในการดำเนินการ

(๓) ควรให้มีการแต่งตั้งเจ้าหน้าที่ให้คำปรึกษาและสนับสนุนในการปฏิบัติงานตามพระราชบัญญัติข้อมูลข่าวสารของราชการ พ.ศ. ๒๕๔๐ และการประเมินศูนย์ข้อมูลข่าวสารของราชการโดดเด่น เพื่อให้การดำเนินงานเป็นไปด้วยความถูกต้อง และเป็นไปในทิศทางเดียวกัน

(๔) ควรจัดกิจกรรมให้หน่วยงานที่ปฏิบัติงานตามพระราชบัญญัติข้อมูลข่าวสารของราชการ พ.ศ. ๒๕๔๐ ได้แสดงความคิดเห็นแลกเปลี่ยนประสบการณ์การทำงาน ปัญหา อุปสรรคในการปฏิบัติงาน เพื่อให้เกิดเครือข่าย และแนวคิดใหม่ ๆ ในการปฏิบัติงานต่อไป

๕.๒ หน่วยงานส่วนภูมิภาค

๕.๒.๑ การแต่งตั้งคณะกรรมการข้อมูลข่าวสารของราชการของหน่วยงาน พบว่า หน่วยงานส่วนใหญ่ได้ดำเนินการเรียบร้อยแล้ว คิดเป็นร้อยละ ๙๒.๑๑ แต่มีบางหน่วยงานที่ยังไม่ได้ดำเนินการ คิดเป็นร้อยละ ๗.๘๙

๕.๒.๒ การจัดการตามมาตรา ๗ (๑)(๒)(๓) และ (๔) ไว้เผยแพร่ ณ ศูนย์ข้อมูลข่าวสารทางอิเล็กทรอนิกส์ พบว่า หน่วยงานส่วนใหญ่ได้ดำเนินการเรียบร้อยแล้ว คิดเป็นร้อยละ ๘๙.๔๗ อยู่ระหว่างดำเนินการ คิดเป็นร้อยละ ๗.๘๙ แต่มีบางหน่วยงานที่ยังไม่ได้ดำเนินการ คิดเป็นร้อยละ ๒.๖๔ เนื่องจาก (๑) อยู่ระหว่างการย้ายจากศาลากลางจังหวัดภูเก็ตหลังเก่าไปยังศาลากลางจังหวัดภูเก็ตหลังใหม่ ซึ่งยังไม่ได้จัดสถานที่ตั้ง และ (๒) การแพร่ระบาดของโรคติดเชื้อไวรัสโคโรนา ๒๐๑๙ (COVID-19)

๕.๒.๓ การแสดงข้อมูลผลการพิจารณาจัดซื้อจัดจ้างของหน่วยงานเป็นรายเดือนตามแบบ สขร. ๑ พบว่า หน่วยงานได้ดำเนินการครบ ๑๒ เดือนย้อนหลังเรียบร้อยแล้ว คิดเป็นร้อยละ ๗๑.๐๖ หน่วยงานที่ดำเนินการไม่ครบ ๑๒ เดือนย้อนหลัง คิดเป็นร้อยละ ๑๔.๔๗ แต่มีบางหน่วยงานอยู่ระหว่างดำเนินการ คิดเป็นร้อยละ ๑๔.๔๗ เนื่องจากอยู่ระหว่างการดำเนินการ และข้อมูลยังไม่ครบถ้วน

๕.๒.๔ การจัดแสดงข้อมูลตามเกณฑ์มาตรฐานความโปร่งใสและตัวชี้วัดความโปร่งใสของหน่วยงาน (การจัดหาพัสดุ การให้บริการประชาชน การบริหารงาน การบริหารงบประมาณ การบริหารงานบุคคล และการติดตามประเมินผล) พบว่า หน่วยงานส่วนใหญ่ได้ดำเนินการเรียบร้อยแล้ว คิดเป็นร้อยละ ๘๔.๒๑ อยู่ระหว่างการดำเนินการ คิดเป็นร้อยละ ๑๓.๕๓ แต่มีบางหน่วยงานที่ยังไม่ได้ดำเนินการ คิดเป็นร้อยละ ๒.๒๖ เนื่องจาก (๑) ผู้ที่เกี่ยวข้องกำลังรวบรวมข้อมูล และ (๒) ขาดบุคลากร

๕.๒.๕ การจัดแสดงข้อมูลประกาศเชิญชวนทั่วไป ประกาศผลผู้ชนะการจัดซื้อจัดจ้างและสัญญาที่ได้มีการอนุมัติสั่งซื้อ/สั่งจ้าง พบว่า หน่วยงานส่วนใหญ่ได้ดำเนินการเรียบร้อยแล้ว คิดเป็นร้อยละ ๙๔.๗๔ อยู่ระหว่างดำเนินการ คิดเป็นร้อยละ ๕.๒๖ แต่มีบางหน่วยงานที่ยังไม่ได้ดำเนินการ คิดเป็นร้อยละ ๑.๓๑ เนื่องจากอยู่ระหว่างการรวบรวมข้อมูล

๕.๒.๖ การปฏิบัติตามมาตรา ๑๑ (เป็นผู้มาใช้สิทธิขอข้อมูลข่าวสารเฉพาะเรื่องเฉพาะรายที่มิได้จัดเตรียมไว้ที่ศูนย์ข้อมูลข่าวสาร) พบว่า หน่วยงานได้ดำเนินการจัดเก็บข้อมูลผู้มาใช้สิทธิตามมาตรา ๑๑ ไว้เรียบร้อยแล้ว คิดเป็นร้อยละ ๕๐ ส่วนที่เหลือไม่มีการจัดเก็บข้อมูล คิดเป็นร้อยละ ๕๐

๕.๒.๗ หน่วยงานมีคำสั่งมิให้เปิดเผยข้อมูลข่าวสารตามมาตรา ๑๕ หรือมีคำสั่งไม่รับฟังคำคัดค้านของผู้มีประโยชน์ได้เสียตามมาตรา ๑๗ หรือไม่แก้ไขเปลี่ยนแปลง/ลบข้อมูลข่าวสารส่วนบุคคลตามที่ขอ

พร้อมแจ้งสิทธิอุทธรณ์ พบว่า หน่วยงานได้เปิดเผยข้อมูลข่าวสารฯ คิดเป็นร้อยละ ๑๑.๘๔ แต่หน่วยงานส่วนใหญ่ได้มีการปฏิเสธหรือไม่เปิดเผยข้อมูลข่าวสารตามกฎหมาย คิดเป็นร้อยละ ๘๘.๑๖

๕๒.๘ การปฏิบัติตามมาตรา ๒๓(๓) การจัดระบบข้อมูลข่าวสารส่วนบุคคลให้มีการพิมพ์ในราชกิจจานุเบกษา พบว่า หน่วยงานได้ดำเนินการเรียบร้อยแล้ว คิดเป็นร้อยละ ๒๒.๓๗ อยู่ระหว่างดำเนินการ คิดเป็นร้อยละ ๖.๕๘ หน่วยงานที่ยังไม่ได้ดำเนินการ คิดเป็นร้อยละ ๗๑.๐๕ เนื่องจาก (๑) ไม่มีข้อมูลข่าวสารส่วนบุคคล และ (๒) ขาดบุคคลากรที่มีความรู้ความเข้าใจในการจัดเก็บข้อมูลข่าวสาร

๕.๒.๙ ปัญหาและอุปสรรคในการปฏิบัติงานตามพระราชบัญญัติข้อมูลข่าวสารของราชการ พ.ศ. ๒๕๔๐ พบว่า ปัญหาขาดแคลนบุคลากรในการปฏิบัติงานมากที่สุด รองลงมาคือ เจ้าหน้าที่ผู้ปฏิบัติขาดความรู้ความเข้าใจในพระราชบัญญัติข้อมูลข่าวสารของราชการ พ.ศ. ๒๕๔๐

๕.๓ หน่วยงานส่วนท้องถิ่น

๕.๓.๑ การแต่งตั้งคณะกรรมการข้อมูลข่าวสารของราชการของหน่วยงาน พบว่า หน่วยงานส่วนใหญ่ได้ดำเนินการเรียบร้อยแล้ว คิดเป็นร้อยละ ๖๕.๙๒ แต่มีบางหน่วยงานที่ยังไม่ได้ดำเนินการ

๕.๓.๒ การจัดการตามมาตรา ๗ (๑)(๒)(๓) และ (๔) ไว้เผยแพร่ ณ ศูนย์ข้อมูลข่าวสารทางอิเล็กทรอนิกส์ พบว่า หน่วยงานส่วนใหญ่ได้ดำเนินการเรียบร้อยแล้ว คิดเป็นร้อยละ ๖๖.๕๒ มีหน่วยงานที่ยังไม่ได้ดำเนินการ เนื่องจาก (๑) ไม่มีเจ้าหน้าที่ผู้รับผิดชอบโดยตรง (๒) เจ้าหน้าที่ขาดความรู้ความเข้าใจในการปฏิบัติงานตามพระราชบัญญัติข้อมูลข่าวสารของราชการ พ.ศ. ๒๕๔๐ (๓) ยังไม่ได้ลงพิมพ์ในราชกิจจานุเบกษา และ (๔) ไม่มีเว็บไซต์ศูนย์ข้อมูลข่าวสารทางอิเล็กทรอนิกส์ของหน่วยงาน

๕๓.๓ การแสดงข้อมูลผลการพิจารณาจัดซื้อจัดจ้างของหน่วยงานเป็นรายเดือนตามแบบ สขร. ๑ พบว่า หน่วยงานได้ดำเนินการครบ ๑๒ เดือนย้อนหลังเรียบร้อยแล้ว คิดเป็นร้อยละ ๕๑.๓๓ หน่วยงานที่ดำเนินการไม่ครบ ๑๒ เดือนย้อนหลัง คิดเป็นร้อยละ ๙.๘๑ และหน่วยงานอยู่ระหว่างดำเนินการ คิดเป็นร้อยละ ๓๘.๘๖ เนื่องจาก (๑) อยู่ระหว่างการรวบรวมข้อมูล (๒) เจ้าหน้าที่ขาดความรู้ ความเข้าใจเกี่ยวกับพระราชบัญญัติข้อมูลข่าวสารของราชการ พ.ศ. ๒๕๔๐ รวมทั้งขาดแคลนบุคลากรในการดำเนินการด้วย และ (๓) เจ้าหน้าที่ที่เกี่ยวข้องติดภารกิจงานด้านอื่น ๆ

๕๓.๔ การจัดแสดงข้อมูลตามเกณฑ์มาตรฐานความโปร่งใสและตัวชี้วัดความโปร่งใสของหน่วยงาน (การจัดหาพัสดุ การให้บริการประชาชน การบริหารงาน การบริหารงบประมาณ การบริหารงานบุคคล และการติดตามประเมินผล) พบว่า หน่วยงานส่วนใหญ่ได้ดำเนินการเรียบร้อยแล้ว คิดเป็นร้อยละ ๗๕.๒๓ อยู่ระหว่างดำเนินการ คิดเป็นร้อยละ ๘.๐๔ แต่มีบางหน่วยงานที่ยังไม่ได้ดำเนินการ เนื่องจาก (๑) ขาดแคลนบุคลากรในการดำเนินการ (๒) กำลังศึกษา/รวบรวมข้อมูล (๓) อยู่ระหว่างการปรับปรุงเว็บไซต์ และ (๔) ยังไม่ได้จัดแสดงเนื่องจากอยู่ระหว่างการปรับปรุงศูนย์ข้อมูลข่าวสาร

๕.๓.๕ การจัดแสดงข้อมูลประกาศเชิญชวนทั่วไป ประกาศผลผู้ชนะการจัดซื้อจัดจ้างและสัญญาที่ได้มีการอนุมัติสั่งซื้อ/สั่งจ้าง พบว่า หน่วยงานส่วนใหญ่ได้ดำเนินการเรียบร้อยแล้ว คิดเป็นร้อยละ ๘๕.๕๔ อยู่ระหว่างการดำเนินการ คิดเป็นร้อยละ ๕ แต่มีบางหน่วยงานที่ยังไม่ได้ดำเนินการ คิดเป็นร้อยละ ๙.๔๖ เนื่องจาก (๑) เจ้าหน้าที่ขาดความรู้ ความเข้าใจเกี่ยวกับพระราชบัญญัติข้อมูลข่าวสารของราชการ พ.ศ. ๒๕๔๐ รวมทั้งขาดแคลนบุคลากรในการดำเนินการด้วย (๒) กำลังศึกษา/รวบรวมข้อมูล และ (๓) อยู่ระหว่างการปรับปรุงเว็บไซต์

๕.๓.๖ การปฏิบัติตามมาตรา ๑๑ (เป็นผู้ใช้สิทธิขอข้อมูลข่าวสารเฉพาะเรื่อง เฉพาะรายที่มิได้จัดเตรียมไว้ที่ศูนย์ข้อมูลข่าวสาร) พบว่า หน่วยงานส่วนใหญ่ได้ดำเนินการจัดเก็บข้อมูลผู้มาใช้สิทธิตามมาตรา ๑๑ ไว้เรียบร้อยแล้ว คิดเป็นร้อยละ ๒๓.๙๕ ส่วนที่เหลือไม่มีการจัดเก็บข้อมูล คิดเป็นร้อยละ ๗๖.๐๕

๕.๓.๗ หน่วยงานมีคำสั่งมิให้เปิดเผยข้อมูลข่าวสารตามมาตรา ๑๕ หรือมีคำสั่งไม่รับฟังคำคัดค้านของผู้มีประโยชน์ได้เสียตามมาตรา ๑๗ หรือไม่แก้ไขเปลี่ยนแปลง/ลบข้อมูลข่าวสารส่วนบุคคลตามที่ขอพร้อมแจ้งสิทธิอุทธรณ์ พบว่า หน่วยงานได้เปิดเผยข้อมูลข่าวสารฯ คิดเป็นร้อยละ ๑.๑๕ แต่หน่วยงานส่วนใหญ่ได้มีการปฏิเสธหรือไม่เปิดเผยข้อมูลข่าวสารตามกฎหมาย คิดเป็นร้อยละ ๙๘.๘๕

๕.๓.๘ การปฏิบัติตามมาตรา ๒๓(๓) การจัดระบบข้อมูลข่าวสารส่วนบุคคล ให้มีการพิมพ์ในราชกิจจานุเบกษา พบว่า หน่วยงานได้ดำเนินการเรียบร้อยแล้ว คิดเป็นร้อยละ ๓.๘๕ อยู่ระหว่างดำเนินการ คิดเป็นร้อยละ ๑๔.๘๖ หน่วยงานที่ยังไม่ได้ดำเนินการ คิดเป็นร้อยละ ๘๑.๒๙ เนื่องจาก (๑) ไม่มีข้อมูลข่าวสารส่วนบุคคลที่ต้องจัดให้มีการพิมพ์ในราชกิจจานุเบกษา (๒) กำลังศึกษา/รวบรวมข้อมูล (๓) เจ้าหน้าที่ขาดความรู้ ความเข้าใจเกี่ยวกับพระราชบัญญัติข้อมูลข่าวสารของราชการ พ.ศ. ๒๕๔๐ รวมทั้งขาดแคลนบุคลากรในการดำเนินการด้วย และ (๔) ยังไม่ได้ดำเนินการตามมาตรานี้

๕.๓.๙ ปัญหาและอุปสรรคในการปฏิบัติงานตามพระราชบัญญัติข้อมูลข่าวสารของราชการ พ.ศ. ๒๕๔๐ พบว่า เจ้าหน้าที่ผู้ปฏิบัติขาดความรู้ความเข้าใจกฎหมายมากที่สุด รองลงมาคือขาดแคลนงบประมาณดำเนินการ

๕.๓.๑๐ ข้อเสนอแนะและความต้องการสนับสนุนของหน่วยงานในการปฏิบัติงานตามพระราชบัญญัติฯ คือ ควรมีการจัดอบรมให้ความรู้เกี่ยวกับพระราชบัญญัติข้อมูลข่าวสารของราชการ พ.ศ. ๒๕๔๐ ในรูปแบบออนไลน์

๕.๔ องค์กรปกครองท้องถิ่นรูปแบบพิเศษ

๕.๔.๑ การแต่งตั้งคณะกรรมการข้อมูลข่าวสารของราชการของหน่วยงาน พบว่า หน่วยงานได้ดำเนินการเรียบร้อยแล้ว คิดเป็นร้อยละ ๑๐๐

๕.๔.๒ การจัดการตามมาตรา ๗ (๑)(๒)(๓) และ (๔) ไว้เผยแพร่ ณ ศูนย์ข้อมูลข่าวสารทางอิเล็กทรอนิกส์ พบว่า หน่วยงานได้ดำเนินการเรียบร้อยแล้ว คิดเป็นร้อยละ ๑๐๐

๕.๔.๓ การแสดงข้อมูลผลการพิจารณาจัดซื้อจัดจ้างของหน่วยงานเป็นรายเดือนตามแบบ สขร. ๑ พบว่า หน่วยงานได้ดำเนินการเรียบร้อยแล้ว คิดเป็นร้อยละ ๑๐๐

๕.๔.๔ การจัดแสดงข้อมูลตามเกณฑ์มาตรฐานความโปร่งใสและตัวชี้วัดความโปร่งใสของหน่วยงาน (การจัดหาพัสดุ การให้บริการประชาชน การบริหารงาน การบริหารงบประมาณ การบริหารงานบุคคล และการติดตามประเมินผล) พบว่า หน่วยงานได้ดำเนินการเรียบร้อยแล้ว คิดเป็นร้อยละ ๑๐๐

๕.๔.๕ การจัดแสดงข้อมูลประกาศเชิญชวนทั่วไป ประกาศผลผู้ชนะการจัดซื้อจัดจ้างและสัญญาที่ได้มีการอนุมัติสั่งซื้อ/สั่งจ้าง พบว่า หน่วยงานได้ดำเนินการเรียบร้อยแล้ว คิดเป็นร้อยละ ๑๐๐

๕.๔.๖ การปฏิบัติตามมาตรา ๑๑ (เป็นผู้มาใช้สิทธิขอข้อมูลข่าวสารเฉพาะเรื่องเฉพาะรายที่มิได้จัดเตรียมไว้ที่ศูนย์ข้อมูลข่าวสาร) พบว่า หน่วยงานได้ดำเนินการจัดเก็บข้อมูลผู้มาใช้สิทธิตามมาตรา ๑๑ ไว้เรียบร้อยแล้ว คิดเป็นร้อยละ ๕๐ ส่วนที่เหลือไม่มีการจัดเก็บข้อมูล คิดเป็นร้อยละ ๕๐

๕.๔.๗ หน่วยงานมีคำสั่งมิให้เปิดเผยข้อมูลข่าวสารตาม มาตรา ๑๕ หรือมีคำสั่งไม่รับฟังคำคัดค้านของผู้มีประโยชน์ได้เสียตาม มาตรา ๑๗ หรือไม่แก้ไขเปลี่ยนแปลง/ลบข้อมูลข่าวสารส่วนบุคคลตามที่ขอพร้อมแจ้งสิทธิอุทธรณ์ พบว่า หน่วยงานได้เปิดเผยข้อมูลข่าวสารฯ คิดเป็นร้อยละ ๕๐ แต่มีหน่วยงานที่ปฏิเสธหรือไม่เปิดเผยข้อมูลข่าวสาร คิดเป็นร้อยละ ๕๐

๕.๔.๘ การปฏิบัติตามมาตรา ๒๓(๓) การจัดระบบข้อมูลข่าวสารส่วนบุคคลให้มีการพิมพ์ในราชกิจจานุเบกษา พบว่า หน่วยงานได้ดำเนินการเรียบร้อยแล้ว คิดเป็นร้อยละ ๕๐

มีหน่วยงานที่ยังไม่ได้ดำเนินการ ซึ่งหน่วยงานของรัฐต้องจัดให้มีการพิมพ์ในราชกิจจานุเบกษาเกี่ยวกับข้อมูลข่าวสารส่วนบุคคล เช่น ประเภทของบุคคลที่เก็บข้อมูลไว้ แหล่งที่มาของข้อมูล เป็นต้น

๕.๔.๙ ปัญหาและอุปสรรคในการปฏิบัติงานตามพระราชบัญญัติข้อมูลข่าวสารของราชการ พ.ศ. ๒๕๔๐ พบว่า เจ้าหน้าที่ผู้ปฏิบัติขาดความรู้ความเข้าใจกฎหมายและขาดแคลนบุคลากรในการปฏิบัติงานมากที่สุด

๕.๔.๑๐ ข้อเสนอแนะและความต้องการสนับสนุนของหน่วยงานในการปฏิบัติงานตามพระราชบัญญัติข้อมูลข่าวสารของราชการ พ.ศ. ๒๕๔๐ มีดังนี้

(๑) ควรมีการทบทวนความรู้ความเข้าใจเกี่ยวกับการปฏิบัติงานตามพระราชบัญญัติข้อมูลข่าวสารของราชการ พ.ศ. ๒๕๔๐ เป็นประจำทุกปี

(๒) ด้านงบประมาณและจัดอบรมให้ความรู้ ความเข้าใจเกี่ยวกับกฎหมายว่าด้วยข้อมูลข่าวสารของราชการอย่างทั่วถึง

๖. ประโยชน์ที่ประชาชนได้รับจากพระราชบัญญัติข้อมูลข่าวสารของราชการ พ.ศ. ๒๕๔๐



พระราชบัญญัติข้อมูลข่าวสารของราชการ พ.ศ. ๒๕๔๐ เป็นกฎหมายกลางฉบับแรกที่รองรับสิทธิการได้รู้ข้อมูลข่าวสารของราชการของประชาชน ซึ่งในปี ๒๕๕๔ คณะรัฐมนตรีได้มีมติให้หน่วยงานของรัฐนำข้อมูลข้อมูลข่าวสารของราชการตามมาตรา ๗ และมาตรา ๙ แห่งพระราชบัญญัตินี้เผยแพร่ผ่านทางเว็บไซต์ของหน่วยงานของรัฐทุกแห่ง ทำให้ปี ๒๕๕๔ เป็นต้นมา ประชาชนสามารถรับรู้ข้อมูลข่าวสารของราชการทางอิเล็กทรอนิกส์ โดยไม่จำกัดเวลาและสถานที่

จนกระทั่งในปี ๒๕๖๐ ได้เริ่มให้หน่วยงานของรัฐทุกแห่งจัดตั้งศูนย์ข้อมูลข่าวสารของราชการทางอิเล็กทรอนิกส์ให้ครบถ้วนมากขึ้น เพื่อสนองตอบต่อนโยบายของรัฐในมิติด้านความโปร่งใส ตรวจสอบได้ และมิติด้านการมีส่วนร่วมของประชาชนอย่างมีประสิทธิภาพ และเพื่อให้ประชาชนเข้าถึงข้อมูลข่าวสารของราชการของหน่วยงานของรัฐอย่างกว้างขวาง คณะรัฐมนตรีจึงมีมติเมื่อวันที่ ๒๗ เมษายน ๒๕๖๔ กำหนดให้ปี ๒๕๖๔ เป็นต้นไป เป็นปีตามเกณฑ์มาตรฐานความโปร่งใสและตัวชี้วัดความโปร่งใสของหน่วยงานของรัฐ

๗. ข้อสังเกตและข้อเสนอแนะของคณะกรรมการข้อมูลข่าวสารของราชการ

จากการรายงานผลการปฏิบัติตามพระราชบัญญัติข้อมูลข่าวสารของราชการ พ.ศ. ๒๕๔๐ ของคณะกรรมการข้อมูลข่าวสารของราชการ ประจำปีงบประมาณ พ.ศ. ๒๕๖๔ จะเห็นได้ว่า ตัวเลขสถิติเรื่องร้องเรียนมีแนวโน้มสูงขึ้น กล่าวคือ ปี ๒๕๖๒ จำนวน ๖๐๒ เรื่อง ปี ๒๕๖๓ จำนวน ๖๒๕ เรื่อง และปี ๒๕๖๔ จำนวน ๖๘๓ เรื่อง เนื่องจากหน่วยงานของรัฐไม่จัดหาข้อมูลหรือฝ่าฝืน ไม่พิจารณาคำขอข้อมูลข่าวสารของประชาชนผู้ยื่นคำขอ แล้วแจ้งผลการพิจารณาให้ผู้ยื่นคำขอให้ทราบเป็นประการสำคัญ ซึ่งการไม่จัดหาข้อมูลหรือฝ่าฝืน ไม่พิจารณาคำขอข้อมูลดังกล่าว เป็นการไม่ปฏิบัติตามพระราชบัญญัติข้อมูลข่าวสารของราชการ พ.ศ. ๒๕๔๐ มติคณะรัฐมนตรีเมื่อวันที่ ๒๙ ธันวาคม ๒๕๔๑ ให้หน่วยงานของรัฐทุกแห่งแต่งตั้งบุคคลหรือคณะกรรมการขึ้นรับผิดชอบการปฏิบัติตามพระราชบัญญัติฯ มติคณะรัฐมนตรีเมื่อวันที่ ๒๘ ธันวาคม ๒๕๔๗ ให้ทุกหน่วยงานบริการข้อมูลข่าวสารแก่ประชาชนด้วยความรวดเร็วหรือภายในวันที่รับคำขอ หากไม่สามารถดำเนินการให้แล้วเสร็จภายใน ๑๕ วัน จะต้องแจ้งให้ผู้ยื่นคำขอทราบภายใน ๑๕ วันและกำหนดวันที่จะแล้วเสร็จให้ทราบ

นอกจากนี้ ยังมีบทบัญญัติของกฎหมายที่เกี่ยวข้องกับการให้บริการประชาชน เช่น พระราชกฤษฎีกาว่าด้วยหลักเกณฑ์และวิธีการบริหารกิจการบ้านเมืองที่ดี พ.ศ. ๒๕๔๖ มาตรา ๓๘ พระราชบัญญัติมาตรฐานทางจริยธรรม พ.ศ. ๒๕๖๒ รวมทั้ง หน่วยงานของรัฐไม่ถือปฏิบัติในการรายงานผลให้กับสำนักงานปลัดสำนักนายกรัฐมนตรีทราบ ทำให้เกิดผลกระทบในหลายมิติ อาทิ สิทธิการได้รู้ข้อมูลข่าวสารของประชาชน ความโปร่งใส ตรวจสอบได้ของหน่วยงานของรัฐ นโยบายรัฐเปิด ค่าดัชนีตัวชี้วัดเกณฑ์มาตรฐานความโปร่งใส ดังนั้น เพื่อให้เกิดการปฏิบัติตามกฎหมายอย่างมีประสิทธิภาพและไม่เกิดผลกระทบต่าง ๆ จึงเห็นควรกำชับให้หัวหน้าหน่วยงานของรัฐปฏิบัติหน้าที่กำกับและรับผิดชอบการดำเนินการตามพระราชบัญญัติข้อมูลข่าวสารของราชการ พ.ศ. ๒๕๔๐ โดยเคร่งครัดและดำเนินการทางวินัยทุกกรณี

๘. แผนงาน/โครงการในการปฏิบัติงานตามพระราชบัญญัติข้อมูลข่าวสารของราชการ พ.ศ. ๒๕๔๐ ปีงบประมาณ พ.ศ. ๒๕๖๕ มีดังนี้

๘.๑ โครงการคลินิกข้อมูลข่าวสารเคลื่อนที่ ประจำปีงบประมาณ พ.ศ. ๒๕๖๕ โดยบูรณาการความร่วมมือกับหน่วยงานของรัฐทุกหน่วยงานในเชิงรุก เพื่อให้คำปรึกษาแนะนำ และแก้ไขปัญหาในลักษณะเฉพาะตรงจุดในการใช้กฎหมายว่าด้วยข้อมูลข่าวสารของราชการ

๘.๒ โครงการทดสอบความรู้ความเข้าใจเกี่ยวกับพระราชบัญญัติข้อมูลข่าวสารของราชการ พ.ศ. ๒๕๔๐ ของเจ้าหน้าที่หน่วยงานรัฐ ประจำปี ๒๕๖๕ เพื่อเป็นการสนับสนุนองค์ความรู้และประเมินความรู้ความเข้าใจของเจ้าหน้าที่ในหน่วยงานของรัฐ ให้เกิดความรู้ความเข้าใจในพระราชบัญญัติข้อมูลข่าวสารของราชการ พ.ศ. ๒๕๔๐ และสามารถปฏิบัติตามพระราชบัญญัติข้อมูลข่าวสารของราชการ พ.ศ. ๒๕๔๐ ได้อย่างถูกต้อง โดยมีการจัดสอบพระราชบัญญัติข้อมูลข่าวสารของราชการ พ.ศ. ๒๕๔๐ ให้กับเจ้าหน้าที่ในหน่วยงานของรัฐทั่วประเทศ

๘.๓ โครงการจัดตั้งศูนย์ข้อมูลข่าวสารของราชการ ปีงบประมาณ พ.ศ. ๒๕๖๕ เพื่อให้หน่วยงานของรัฐในส่วนท้องถิ่นมีศูนย์ข้อมูลข่าวสารของราชการที่ตอบสนองสิทธิการรับรู้ข้อมูลข่าวสารของประชาชนได้อย่างมีประสิทธิภาพ โดยสามารถจัดตั้งศูนย์ข้อมูลข่าวสารของราชการได้อย่างถูกต้องเป็นไปตามที่กำหนดไว้ในกฎหมายว่าด้วยข้อมูลข่าวสารของราชการ มีการลงพื้นที่หรือการจัดสัมมนาออนไลน์เพื่อแนะนำการใช้ Template การปฏิบัติงานจริงของสำนักงานคณะกรรมการข้อมูลข่าวสารของราชการ ให้แก่หน่วยงานของรัฐในส่วนท้องถิ่น ได้แก่ เทศบาล และองค์การบริหารส่วนตำบล ใน ๔ ภูมิภาค รวม ๑๒ ครั้ง กลุ่มเป้าหมาย ๑,๒๐๐ หน่วยงาน

๘.๔ โครงการสัมมนาทางวิชาการประจำปี ๒๕๖๕ เพื่อมอบโล่ประกาศเกียรติคุณแก่หน่วยงานของรัฐและเจ้าหน้าที่ของรัฐที่สามารถปฏิบัติตามกฎหมายว่าด้วยข้อมูลข่าวสารของราชการเป็นไปตามเกณฑ์มาตรฐานอย่างโดดเด่น

๘.๕ โครงการสัมมนาเชิงปฏิบัติการเครือข่ายข้อมูลข่าวสารภาคประชาชน ปีงบประมาณ พ.ศ. ๒๕๖๕ เพื่อเป็นการส่งเสริมความร่วมมือระหว่างสำนักงานปลัดสำนักนายกรัฐมนตรี กับองค์กรอิสระ และเครือข่ายภาคประชาชนของหน่วยงานในสังกัด ในการเสริมสร้างธรรมาภิบาล ต่อต้านการทุจริตในหน่วยงานราชการ รวมทั้งพัฒนาเครือข่ายข้อมูลข่าวสารภาคประชาชนในการประชาสัมพันธ์และเผยแพร่สิทธิรับรู้ข้อมูลข่าวสาร โดยมีการลงพื้นที่ในจังหวัดต่าง ๆ ปีละ ๒ ครั้ง ครั้งละ ๒ จังหวัด ๆ ละ ๘๐ คน

๘.๖ โครงการจ้างบำรุงรักษาระบบคอมพิวเตอร์ของสำนักงานคณะกรรมการข้อมูลข่าวสารของราชการ ประจำปีงบประมาณ พ.ศ. ๒๕๖๕ เพื่อประสิทธิภาพในการใช้ระบบสารสนเทศในการปฏิบัติงาน

๘.๗ โครงการจัดการเรื่องร้องเรียนและอุทธรณ์ด้วยระบบดิจิทัล (e-Complaint and Appeal) เพื่อให้สำนักงานคณะกรรมการข้อมูลข่าวสารของราชการมีระบบสารสนเทศในลักษณะ web service ที่ช่วยให้สามารถดำเนินการได้เต็มประสิทธิภาพ และใช้ฐานข้อมูลเรื่องร้องเรียนและอุทธรณ์เพื่อประโยชน์ในการดำเนินงานของสำนักงานคณะกรรมการข้อมูลข่าวสารของราชการได้อย่างถูกต้อง ครบถ้วนและรวดเร็ว รวมทั้งเป็นการอำนวยความสะดวกให้กับประชาชนในการเข้าถึงระบบการร้องเรียนและอุทธรณ์ของสำนักงานคณะกรรมการข้อมูลข่าวสารของราชการ

๘.๘ โครงการพัฒนากระบวนการเรียนรู้ด้วย e–Training มีการดำเนินการจัดทำสื่อการเรียนรู้ตามประกาศคณะกรรมการข้อมูลข่าวสารของราชการ เรื่อง กำหนดให้ข้อมูลข่าวสารตามเกณฑ์มาตรฐานความโปร่งใสและตัวชี้วัดความโปร่งใสของหน่วยงานของรัฐ เป็นข้อมูลข่าวสารที่ต้องจัดไว้ให้ประชาชนตรวจดูได้ตามมาตรา ๙ วรรคหนึ่ง (๘) แห่งพระราชบัญญัติข้อมูลข่าวสารของราชการ พ.ศ. ๒๕๔๐

๘.๙ การผลิตและเผยแพร่สื่อประชาสัมพันธ์เกี่ยวกับพระราชบัญญัติข้อมูลข่าวสารของราชการ พ.ศ. ๒๕๔๐ เพื่อเป็นสื่อประชาสัมพันธ์เกี่ยวกับกฎหมายว่าด้วยข้อมูลข่าวสารของราชการ เช่น คู่มือการปฏิบัติหน้าที่ของเจ้าหน้าที่รัฐ คู่มือสิทธิประชาชน รวมถึงสื่อประชาสัมพันธ์ที่ทันต่อเหตุการณ์ปัจจุบัน เช่น สเปรย์แอลกอฮอล์ เป็นต้น

ภาคผนวก

หน่วยงานที่ได้รับรางวัลโล่ประกาศเกียรติคุณศูนย์ข้อมูลข่าวสารของราชการโดดเด่น

กรมอนามัย (โล่ทอง)



โล่ทอง









การประปานครหลวง (โล่ทองแดง)



โล่ทองแดง









ประเด็นปัญหาการปฏิบัติตาม พ.ร.บ.ข้อมูลข่าวสารของราชการ พ.ศ. ๒๕๔๐

ข้อ	ประเด็นปัญหา	ข้อแนะนำ/ข้อเสนอแนะ
๑.	การเปิดเผยข้อมูลข้อมูลข่าวสารที่กำหนดชั้นความลับของทางราชการมีขั้นตอนการดำเนินการอย่างไร	๑. หน่วยงานต้องกำหนดชั้นความลับให้ถูกต้องตามระเบียบว่าด้วยการรักษาความลับของทางราชการ พ.ศ. ๒๕๔๔ ซึ่งออกตาม พ.ร.บ.ข้อมูลข่าวสารของราชการฯ มาตรา ๑๖ ๒. ข้อมูลข่าวสารที่จะกำหนดชั้นความลับได้ ต้องเป็นข้อมูลข่าวสารตามมาตรา ๑๔ หรือมาตรา ๑๕ แห่ง พ.ร.บ.ข้อมูลข่าวสารของราชการ พ.ศ. ๒๕๔๐ ๓. หากเหตุที่กำหนดชั้นความลับหมดไป เมื่อมีผู้ขอข้อมูลข่าวสารที่กำหนดชั้นความลับ หน่วยงานต้องเสนอขอความเห็นชอบต่อผู้บังคับบัญชาที่มีอำนาจกำหนดชั้นความลับ ให้ยกเลิกชั้นความลับเสียก่อนจึงจะเปิดเผยให้ผู้ขอได้ ๔. เมื่อผู้บังคับบัญชาเห็นชอบให้ขีดฆ่าคำว่าลับด้วยปากกา โดยไม่ต้องเซ็นชื่อกำกับ
๒.	สำนวนการสอบสวนข้อเท็จจริงความรับผิดทางละเมิดของเจ้าหน้าที่ (สล.๒) ที่ผู้แต่งตั้งเห็นชอบด้วยกับความเห็นของคณะกรรมการสอบข้อเท็จจริงความรับผิดทางละเมิดแล้ว สามารถเปิดเผยได้หรือไม่ จะต้องปกปิด ข้อมูลของบุคคลที่เกี่ยวข้องในสำนวนการสอบสวนข้อเท็จจริงความรับผิดทางละเมิดของเจ้าหน้าที่หรือไม่	หากเป็นสำนวนที่ต้องส่งให้กระทรวงการคลังพิจารณาอีกขั้นตอนหนึ่ง ถือว่ากระบวนการสอบสวนยังไม่แล้วเสร็จ หน่วยงานยังไม่ควรเปิดเผยสำนวนดังกล่าว แต่หากผู้ขอข้อมูลเป็นผู้ที่มีส่วนได้เสียโดยตรง เช่น เป็นผู้ที่ต้องชดใช้เงินตามสำนวน และเห็นว่าจำเป็นต้องได้ข้อมูลในสำนวนไปเพื่อจะได้ต่อสู้ได้อย่างถูกต้องครบถ้วน ก็สามารถเปิดเผยให้ได้
๓.	ความหมายของข้อมูลข่าวสารส่วนบุคคล ตามมาตรา ๖ แห่ง พ.ร.บ. คุ้มครองข้อมูลส่วนบุคคล พ.ศ. ๒๕๖๒ ขัดหรือแย้งกับข้อมูลข่าวสารส่วนบุคคล ตามมาตรา ๔ แห่ง พ.ร.บ.ข้อมูลข่าวสารของราชการ พ.ศ. ๒๕๔๐ หรือไม่ และถ้อยคำใน พ.ร.บ. คุ้มครองข้อมูลส่วนบุคคล พ.ศ. ๒๕๖๒ ที่กำหนดว่า “แต่ไม่รวมถึงข้อมูลของผู้ถึงแก่กรรมโดยเฉพาะ” ย่อมแสดงว่า ข้อมูลของผู้ถึงแก่กรรมเปิดเผยได้ ซึ่งจะขัดกับ พ.ร.บ.ข้อมูลข่าวสารของราชการ พ.ศ. ๒๕๔๐ ที่กำหนดว่า “และให้หมายความรวมถึงข้อมูลข่าวสารเกี่ยวกับสิ่งเฉพาะตัวของผู้ที่ถึงแก่กรรมด้วย” ที่ไม่สามารถเปิดเผยได้	ความหมายของ ข้อมูลข่าวสารส่วนบุคคล ตาม พ.ร.บ. ข้อมูลข่าวสารฯ หมายถึง ข้อมูลเกี่ยวกับสิ่งเฉพาะตัวของบุคคลที่มีชื่อ นามสกุล หรือสิ่งบอกลักษณะอื่นที่ทำให้รู้ตัวผู้นั้น กล่าวคือ จะเป็นข้อมูลข่าวสารส่วนบุคคลได้ต้องมีการขอข้อมูลข่าวสารเกี่ยวกับสิ่งเฉพาะตัว เช่น ประวัติต่าง ๆ ของบุคคลนั้น หรือข้อมูลที่บอกเล่าเรื่องราวความเป็นมาของบุคคลนั้น ความหมายตาม พ.ร.บ.คุ้มครองข้อมูลส่วนบุคคลฯ กำหนดความหมายว่า หมายถึงข้อมูลที่สามารถระบุตัวบุคคลได้ จึงมีความหมายที่กว้างและครอบคลุมถึงข้อมูลที่บอกลักษณะของบุคคลด้วย ความหมายของ พ.ร.บ. ทั้งสอง จึงแตกต่างกัน แต่เมื่อ พ.ร.บ. คุ้มครองข้อมูลส่วนบุคคล พ.ศ. ๒๕๖๒ ใช้บังคับหน่วยงานของรัฐต้องใช้ตามคำนิยามของ พ.ร.บ.คุ้มครองข้อมูลส่วนบุคคลฯ ซึ่งให้การคุ้มครองข้อมูลมากกว่าแต่กรณีข้อมูลของผู้ถึงแก่กรรม ให้นำความหมายตาม พ.ร.บ.ข้อมูลข่าวสารฯ ไปใช้ด้วย ดังนั้น หน่วยงานต้องนำกฎหมายทั้งสองฉบับไปใช้ในทางที่เป็นการคุ้มครองข้อมูลข่าวสารส่วนบุคคลที่เป็นประโยชน์ต่อบุคคลอื่นมากกว่า

ข้อ	ประเด็นปัญหา	ข้อแนะนำ/ข้อเสนอแนะ
๔.	ข้อมูลข่าวสารของผู้ประกอบการ หรือของเกษตรกรที่อยู่ในความครอบครองของหน่วยงานรัฐ หากประชาชนอยากทราบข้อมูลดังกล่าว สามารถเปิดเผยได้หรือไม่	สามารถเปิดเผยได้ แต่ต้องปกปิดในส่วนที่เป็นข้อมูลข่าวสารส่วนบุคคลของผู้นั้นด้วย แต่หากหน่วยงานเห็นว่า ผู้ขอข้อมูลต้องการนำไปเพื่อประโยชน์ทางการค้า หน่วยงานต้องพิจารณาว่า เป็นเหตุตามมาตรา ๑๕ แห่ง พ.ร.บ.ข้อมูลข่าวสารฯ หรือไม่
๕.	เมื่อ พ.ร.บ. ข้อมูลข่าวสารของราชการ พ.ศ. ๒๕๔๐ ไม่ให้ความคุ้มครองระหว่างหน่วยงานรัฐ หากหน่วยงานราชการจะขอข้อมูลส่วนบุคคลที่อยู่ในความครอบครองของหน่วยงานรัฐอีกแห่งหนึ่ง มีแนวทางปฏิบัติหรือไม่อย่างไร	๑. ไม่ใช่การไม่คุ้มครองระหว่างหน่วยงานของรัฐ แต่หมายความว่า ผู้ทรงสิทธิที่จะใช้สิทธิในการขอข้อมูลข่าวสารต้องเป็นประชาชนเท่านั้น หน่วยงานของรัฐไม่สามารถใช้สิทธิตาม พ.ร.บ.ข้อมูลข่าวสารฯ เพื่อขอข้อมูลข่าวสารจากหน่วยงานอื่นได้ ต้องใช้สิทธิตามกฎหมายอื่นที่ให้อำนาจหรือกำหนดสิทธิไว้ ๒. กรณีที่หน่วยงานอื่นขอข้อมูลข่าวสารส่วนบุคคลต่อหน่วยงานแห่งหนึ่ง หน่วยงานที่ครอบครองข้อมูลข่าวสารส่วนบุคคลต้องนำหลักเกณฑ์การพิจารณาเปิดเผยตาม พ.ร.บ.ข้อมูลข่าวสารฯ มาตรา ๒๔ คือ ต้องได้รับความยินยอมเป็นหนังสือจากเจ้าของข้อมูลที่ให้ไว้ก่อนหรือในขณะนั้น โดยมีข้อยกเว้นที่สามารถเปิดเผยแก่หน่วยงานบางแห่งโดยไม่ต้องได้รับความยินยอมจากเจ้าของข้อมูล
๖.	กรณีหน่วยงานภายนอกภาคเอกชนขอข้อมูลฟาร์มที่ได้รับมาตรฐาน (ชื่อฟาร์ม ชื่อ นามสกุล ที่อยู่ เบอร์โทรศัพท์ ขนาดการเลี้ยง โรงเรือนการเลี้ยง) ทางสำนักงานปศุสัตว์จังหวัดชัยภูมิสามารถให้ข้อมูลได้มากน้อยเพียงใด	ข้อมูลของฟาร์มสามารถเปิดเผยได้ทั้งชื่อฟาร์ม ที่อยู่ของฟาร์ม ขนาดการเลี้ยง โรงเรือน เพื่อประโยชน์ของเกษตรกร และหากไม่มีเหตุที่จะปกปิดตามมาตรา ๑๕ ก็สามารถเปิดได้ แต่ควรปกปิดในส่วนที่เป็นข้อมูลในขอบเขตสิทธิส่วนบุคคล เช่น ชื่อ นามสกุล เบอร์โทรศัพท์
๗.	การขอข้อมูลข่าวสารบัญชีลงเวลาปฏิบัติราชการของข้าราชการ พนักงานราชการ ลูกจ้างของหน่วยงานสามารถเปิดเผยได้หรือไม่ และต้องปกปิดในส่วนขอบเขตข้อมูลส่วนบุคคลอย่างไร ชื่อ นามสกุล ลายมือชื่อของข้าราชการ พนักงานราชการ เป็นข้อมูลข่าวสารส่วนบุคคลตามมาตรา ๔ หรือไม่	บัญชีลงเวลาปฏิบัติราชการ กวฉ. มีคำวินิจฉัยไว้หลายคำวินิจฉัยว่า เป็นข้อมูลข่าวสารการปฏิบัติราชการตามปกติและไม่มีเหตุที่จะปกปิดตามมาตรา ๑๕ จึงเปิดเผยได้ สำหรับชื่อ นามสกุล และลายมือชื่อของเจ้าหน้าที่ของรัฐ มีข้อสังเกตว่า หากลายมือชื่อเป็นการลงลายมือที่สามารถอ่านได้ว่าชื่อ นามสกุลของใครก็จะเป็นสิ่งที่ระบุตัวบุคคล เป็นเพียงข้อมูลในขอบเขตสิทธิส่วนบุคคล ไม่ใช่ข้อมูลข่าวสารส่วนบุคคล แต่หากลายมือชื่ออ่านไม่ออกว่าเป็นบุคคลใด ถือเป็นข้อมูลเฉพาะตัวของบุคคลนั้น เป็นข้อมูลข่าวสารส่วนบุคคล
๘.	การขอทราบข้อมูลสัญญา สามารถเปิดเผยให้กับผู้ใดได้บ้าง	กรณีที่เป็นสัญญาระหว่างหน่วยงานกับเอกชน เป็นข้อมูลข่าวสารสาธารณะตามมาตรา ๙ หน่วยงานต้องเปิดเผยเป็นการทั่วไปโดยไม่ต้องมีการร้องขอ
๙.	ถ้ามีผู้ขอข้อมูลข่าวสารของราชการจำเป็นต้องเปิดเผยทันทีหรือไม่ หรือมีระเบียบเงื่อนไขอย่างไร	หน่วยงานต้องพิจารณาคำขอในทันที หากมีข้อมูลพร้อมอยู่แล้วให้จัดหาให้โดยเร็วหรือภายในวันนั้น หากข้อมูลมีจำนวนมากต้องใช้เวลาในการค้นหาให้แจ้งผู้ขอทราบภายในสิบห้าวันพร้อมแจ้งกำหนดแล้ว

ข้อ	ประเด็นปัญหา	ข้อแนะนำ/ข้อเสนอแนะ
		เสร็จให้ทราบด้วย ตามมติ ครม. เมื่อวันที่ ๒๘ ธันวาคม ๒๕๔๗
๑๐.	สามารถขอดูคะแนนการสอบแข่งขันของผู้เข้าสอบแต่ละคนได้หรือไม่	คะแนนสอบของบุคคลใดบุคคลหนึ่ง มีคำวินิจฉัยว่าไม่ใช่ข้อมูลเฉพาะตัวของบุคคลนั้น จึงไม่ใช่ข้อมูลข่าวสารส่วนบุคคล เปิดเผยได้ และมีแนวคำวินิจฉัยไว้เป็นหลักการว่า สามารถเปิดเผยข้อมูลคะแนนของผู้ที่สอบได้หรือได้รับคัดเลือกได้ทั้งหมด แต่ผู้ที่สอบไม่ได้ ไม่ต้องเปิดเผย ยกเว้นเป็นข้อมูลของตนเอง
๑๑.	รายการประเมินราคาค่าทดแทนสิ่งปลูกสร้างในงานเวนคืนสามารถให้ผู้ถูกเวนคืนขอเอกสารได้หรือไม่	การประเมินค่าทดแทนสิ่งปลูกสร้างของผู้ถูกเวนคืน หากสิ่งปลูกสร้างนั้นสามารถแสดงถึงฐานะทางการเงินของผู้ถูกประเมินได้ ถือเป็นข้อมูลเฉพาะตัว เป็นข้อมูลข่าวสารส่วนบุคคล ห้ามมิให้เปิดเผยหากมิได้รับความยินยอมเป็นหนังสือจากเจ้าของข้อมูล สำหรับผู้ถูกเวนคืนซึ่งเป็นเจ้าของข้อมูลสามารถขอข้อมูลข่าวสารส่วนบุคคลของตนเองได้เสมอ
๑๒.	ขอทราบแนวทางปฏิบัติกรณีหน่วยงานครอบครองข้อมูลข่าวสารของหน่วยงานอื่นหรือของบุคคลอื่น	แม้หน่วยงานจะครอบครองข้อมูลข่าวสารของหน่วยงานอื่น ก็ถือเป็นข้อมูลข่าวสารของหน่วยงานนั้นด้วยในฐานะผู้ครอบครองเพื่อหน้าที่ในการเปิดหรือปกปิดในกรณีประชาชนมาขอข้อมูลข่าวสารนั้น ซึ่งหน่วยงานสามารถเลือกปฏิบัติได้ ๓ แนวทางคือ ๑. พิจารณาคำขอนั้นได้เลยว่าจะเปิดหรือไม่เปิด ๒. ใช้มาตรา ๑๒ แนะนำให้ผู้ขอไปยื่นคำขอต่อหน่วยงานที่ควบคุมดูแลข้อมูลนั้น ๓. ใช้มาตรา ๑๗ กรณีที่เห็นว่า การเปิดเผยข้อมูลนั้นจะกระทบประโยชน์ได้เสียของผู้ใด ให้ทำหนังสือแจ้งให้ผู้นั้นหรือหน่วยงานนั้น คัดค้านการเปิดเผย
๑๓.	กรณีผู้ขอข้อมูลข่าวสารกับหน่วยงาน ไม่มีส่วนได้เสียหรือเกี่ยวข้องใด ๆ กับข้อมูลที่ขอ จะมีแนวทางปฏิบัติอย่างไร ต้องเปิดเผย หรือปฏิเสธอย่างไร	การขอข้อมูลข่าวสารเป็นการเฉพาะเรื่องเฉพาะรายตามมาตรา ๑๑ ได้กำหนดให้นำความในมาตรา ๙ วรรคสาม มาใช้บังคับด้วย ดังนั้นการขอข้อมูลข่าวสารจึงไม่ต้องระบุความมีส่วนได้เสียกับข้อมูลที่ขอ แต่หน่วยงานควรแจ้งให้ผู้ขอทราบว่า ความมีส่วนได้เสียหรือเหตุผลในการนำข้อมูลที่ขอไปใช้ เป็นส่วนที่หน่วยงานนำมาใช้พิจารณาประกอบดุลยพินิจในการเปิดเผยข้อมูลข่าวสารตามมาตรา ๑๕ หากไม่ระบุไว้และข้อมูลนั้นเป็นข้อมูลตามมาตรา ๑๕ การเปิดเผยย่อมไม่เป็นประโยชน์ต่อผู้ขอ
๑๔.	ผู้ขอข้อมูลเป็นบิดาของเจ้าของข้อมูลที่เสียชีวิต อยากได้ข้อมูลการรักษาของผู้เสียชีวิตเพื่อไปรับเบี้ยประกันชีวิตจะเปิดเผยได้หรือไม่ อย่างไร	ข้อมูลการรักษาผู้ประกันชีวิตเป็นข้อมูลข่าวสารส่วนบุคคลของผู้ประกันชีวิต แต่ไม่อาจขอความยินยอมจากผู้เสียชีวิตได้ ประกอบกับการประกันชีวิตก็เพื่อประโยชน์ของผู้เอาประกันที่ระบุไว้ ผู้เอาประกันจึงขอข้อมูลการรักษาของผู้ทำประกันได้ ประกอบกฎกระทรวง ฉบับที่ ๒ (พ.ศ. ๒๕๔๑) ออกตามความใน พ.ร.บ. ข้อมูลข่าวสารของราชการ พ.ศ. ๒๕๔๐

ข้อ	ประเด็นปัญหา	ข้อแนะนำ/ข้อเสนอแนะ
		ข้อ ๔ ระบุกรณีมิได้ทำพินัยกรรมเป็นอย่างอื่น ให้บุคคลต่อไปนี้ขอข้อมูลข่าวสารส่วนบุคคลของเจ้าของข้อมูลผู้ถึงแก่กรรมได้ ตามลำดับก่อนหลัง ๑. บุตรชอบด้วยกฎหมายหรือบุตรบุญธรรม ๒. คู่สมรส ๓. บิดาหรือมารดา ๔. ผู้สืบสันดาน ๕. พี่น้องร่วมบิดามารดา ๖. คณะกรรมการข้อมูลข่าวสารของราชการ
๑๕.	นักข่าวขอรายชื่อผู้ป่วยจิตเวชของโรงพยาบาลแห่งหนึ่ง เพื่อตรวจสอบว่ามีบุคคลที่ระบุชื่อเป็นผู้ป่วยอยู่ด้วยหรือไม่ โดยอ้างว่า รายชื่อบุคคลไม่ใช่ข้อมูลข่าวสารส่วนบุคคลตาม พ.ร.บ. ข้อมูลข่าวสารฯ จะเปิดเผยรายชื่อผู้ป่วยได้หรือไม่	แม้รายชื่อของบุคคลเป็นเพียงข้อมูลในขอบเขตสิทธิส่วนบุคคล ไม่ใช่ข้อมูลข่าวสารส่วนบุคคลตาม พ.ร.บ. ข้อมูลข่าวสารฯ แต่ในกรณีชื่อผู้ป่วย ถือเป็นการให้ชื่อพร้อมข้อมูลเฉพาะตัวของผู้ป่วย คือ เป็นผู้ป่วยจิตเวชของโรงพยาบาลแห่งนั้นไปด้วย ดังนั้น แค่ชื่อผู้ป่วยก็ถือเป็นข้อมูลข่าวสารส่วนบุคคลแล้ว จึงห้ามเปิดเผยโดยไม่ได้รับความยินยอมเป็นหนังสือจากเจ้าของข้อมูล
๑๖.	เจ้าหนี้ตามคำพิพากษาขอข้อมูลการส่งเงินประกันสังคมของลูกหนี้ตามคำพิพากษา .ซึ่งเป็นเจ้าหน้าที่ในหน่วยงาน จะต้องเปิดเผยข้อมูลหรือไม่อย่างไร	ข้อมูลการส่งเงินประกันสังคม เป็นข้อมูลที่แสดงฐานะการเงินของบุคคล จึงเป็นข้อมูลข่าวสารส่วนบุคคล ห้ามเปิดเผยโดยไม่ได้รับความยินยอมเป็นหนังสือจากเจ้าของข้อมูล ประกอบกับ ข้อมูลดังกล่าวเป็นความเชื่อถือต่อระบบประกันสังคมระหว่างนายจ้างและลูกจ้าง หากเปิดเผยจะทำให้การปฏิบัติตามกฎหมายประกันสังคมเสียหาย อีกทั้งเจ้าหนี้ตามคำพิพากษามิใช่บุคคลที่มีอำนาจในการบังคับคดีที่จะได้รับการยกเว้นให้เปิดเผยข้อมูลข่าวสารส่วนบุคคลให้ได้โดยไม่ต้องขอความยินยอมจากเจ้าของข้อมูล ตามมาตรา ๒๔ (๘)
๑๗.	กรณีสำนักงาน ป.ป.ช. หรือ สตง. มีหนังสือแจ้งให้หน่วยงานส่งเอกสารไปให้เพื่อประกอบการพิจารณาของ ป.ป.ช. หรือ สตง. หน่วยงานต้องปฏิบัติอย่างไร	เป็นกรณีที่ ป.ป.ช. หรือ สตง. ใช้อำนาจในการเรียกเอกสารตามกฎหมายเฉพาะที่ ป.ป.ช. หรือ สตง. ใช้บังคับ หน่วยงานจึงต้องปฏิบัติตาม และหากข้อมูลที่ขอมีข้อมูลข่าวสารส่วนบุคคลอยู่ด้วย หน่วยงานก็สามารถส่งเอกสารให้ ป.ป.ช. หรือ สตง. โดยไม่ต้องขอความยินยอมเป็นหนังสือจากเจ้าของข้อมูล ตามที่กฎหมายยกเว้นให้ตามมาตรา ๒๔ (๖)
๑๘.	ตำรวจขอข้อมูลประวัติการทำงานของเจ้าหน้าที่ของหน่วยงานรายหนึ่งซึ่งถูกภรรยาแจ้งความเรื่องยักยอกทรัพย์ หน่วยงานจะต้องปฏิบัติอย่างไร	ประวัติการทำงานของเจ้าหน้าที่รายนั้นเป็นข้อมูลข่าวสารส่วนบุคคลของบุคคลนั้น หน่วยงานควรประสานกับตำรวจเพื่อขอความชัดเจนและเหตุผลในการขอประวัติการทำงานของเจ้าหน้าที่รายนั้นว่ามีความจำเป็นต่อรูปคดีฐานยักยอกทรัพย์อย่างไร หากเห็นว่าจำเป็น หน่วยงานก็สามารถเปิดเผยให้ตำรวจได้ โดยไม่ต้องขอความยินยอมเป็นหนังสือจากเจ้าของข้อมูล ตามมาตรา ๒๔ (๖) แต่หากเห็นว่าข้อมูล

ข้อ	ประเด็นปัญหา	ข้อแนะนำ/ข้อเสนอแนะ
		ประวัติการทำงานไม่จำเป็นต่อรูปคดีนั้น หน่วยงานก็สามารถปฏิเสธการเปิดเผยด้วยเหตุเป็นการรุกล้ำสิทธิส่วนบุคคลโดยไม่สมควรตามมาตรา ๑๕ (๕) ได้
๑๙.	หากเราเห็นว่าผลการประเมินของตัวเราไม่ถูกต้อง จะขอข้อมูลผลการประเมินได้หรือไม่	บุคคลย่อมมีสิทธิรับรู้ข้อมูลข่าวสารส่วนบุคคลที่เกี่ยวกับตนเองได้ กรณีนี้ แม้ผลการประเมินการปฏิบัติงานจะมิใช่ข้อมูลข่าวสารส่วนบุคคล แต่ก็เป็นข้อมูลในขอบเขตสิทธิส่วนบุคคล บุคคลนั้นย่อมสามารถเข้าถึงข้อมูลเกี่ยวกับตนได้
๒๐.	เมื่อคณะกรรมการฯ ของสำนักนายกรัฐมนตรีมีคำวินิจฉัยแล้ว หน่วยงานไม่ยอมปฏิบัติตาม ผู้อุทธรณ์จะต้องทำอย่างไร	๑. ร้องเรียนต่อคณะกรรมการข้อมูลข่าวสารของราชการ ตามมาตรา ๑๓ กรณีหน่วยงานไม่ปฏิบัติตาม พ.ร.บ.ข้อมูลข่าวสารฯ ๒. ร้องเรียนต่อผู้บังคับบัญชาระดับสูงขึ้นไปให้ดำเนินการทางวินัย กรณีไม่ปฏิบัติตามกฎหมายและมติ ครม. (มติ ครม. เมื่อวันที่ ๙ มีนาคม ๒๕๔๒) ๓. ฟ้องคดีต่อศาลปกครอง
๒๑.	กรณีคณะกรรมการวินิจฉัยฯ มีคำวินิจฉัยให้หน่วยงานเปิดเผยข้อมูลข่าวสารแก่ผู้อุทธรณ์ หน่วยงานจะโต้แย้งได้หรือไม่ เหตุใดคณะกรรมการฯ ไม่รับฟังคำโต้แย้งของหน่วยงาน	มาตรา ๓๗ วรรคสอง กำหนดให้คำวินิจฉัยของคณะกรรมการวินิจฉัยการเปิดเผยข้อมูลข่าวสารให้เป็นที่สุด และมติ ครม. เมื่อวันที่ ๙ มีนาคม ๒๕๔๒ กำหนดให้หน่วยงานปฏิบัติตามคำวินิจฉัยภายใน ๗ วัน นับแต่วันที่รับทราบคำวินิจฉัย หากไม่ปฏิบัติโดยไม่มีเหตุผลอันสมควร ให้ผู้บังคับบัญชาลงโทษทางวินัยทุกกรณี นอกจากนี้ มติ ครม. เมื่อวันที่ ๑๑ เมษายน ๒๕๔๙ กำหนดหลักการห้ามมิให้หน่วยงานของรัฐฟ้องคดีปกครองเพื่อเพิกถอนคำวินิจฉัยของคณะกรรมการวินิจฉัยการเปิดเผยข้อมูลข่าวสาร ดังนั้น เมื่อคณะกรรมการฯ มีคำวินิจฉัยแล้ว หน่วยงานของรัฐจึงไม่สามารถโต้แย้งใดๆ ได้ และคณะกรรมการฯ ไม่มีอำนาจรับฟังคำโต้แย้งได้อีก เพราะถึงที่สุดแล้ว
๒๒.	มีผู้ขอคำสั่งลงโทษทางวินัยข้าราชการรายหนึ่ง โดยที่ผู้ขอเป็นผู้ร้องเรียนกล่าวหา จะเปิดเผยได้หรือไม่ อย่างไรจึงจะเหมาะสมที่จะไม่ทำให้หน่วยงานถูกฟ้องจากผู้ขอและผู้ถูกลงโทษด้วย	คำสั่งลงโทษทางวินัยจะถูกระบุไว้ในประวัติการทำงานของข้าราชการรายนั้น จึงเป็นข้อมูลข่าวสารส่วนบุคคลของผู้นั้น แม้ผู้ขอจะเป็นผู้ร้องเรียนกล่าวหา ก็ไม่สมควรได้คำสั่งลงโทษทางวินัย แต่หน่วยงานสามารถแจ้งให้ผู้ขอทราบข้อมูลได้ว่า บุคคลที่ถูกร้องเรียนหน่วยงานได้ลงโทษทางวินัยฐานใดแล้วได้
๒๓.	มีผู้ขอข้อมูลการนับถือศาสนาของเจ้าหน้าที่ในหน่วยงานทุกคน จะเปิดเผยได้หรือไม่ เพียงใด	ข้อมูลการนับถือศาสนาของบุคคล เป็นข้อมูลเฉพาะตัวของบุคคลถือเป็นข้อมูลข่าวสารส่วนบุคคล ห้ามมิให้หน่วยงานเปิดเผยโดยไม่ได้รับความยินยอมเป็นหนังสือจากเจ้าของข้อมูล ทั้งนี้ ในบางกรณีหน่วยงานก็สามารถให้ได้ เช่น หน่วยงานจัดอบรมต้องการทราบว่ามีบุคคลใดนับถือศาสนาอิสลามหรือไม่ เพื่อจะได้จัดเตรียมอาหารและสถานที่สำหรับการละหมาด

ข้อ	ประเด็นปัญหา	ข้อแนะนำ/ข้อเสนอแนะ
๒๔.	ธนาคารขอทราบรายได้ของเจ้าหน้าที่ที่ไปทำบัตรเครดิต หน่วยงานจะเปิดเผยได้หรือไม่ ควรต้องทำอย่างไร	เป็นการขอข้อมูลข่าวสารส่วนบุคคล หน่วยงานควรถามเจ้าของข้อมูลเพื่อให้ความยินยอม หรือแจ้งเจ้าของข้อมูลนั้น ยื่นคำขอการรับรองเงินเดือนด้วยตัวเอง
๒๕.	เจ้าหน้าที่ในหน่วยงานแจ้งฝ่ายทรัพยากรบุคคลว่าวันเดือนปีเกิดไม่ถูกต้อง ขอให้หน่วยงานแก้ไขให้ถูกต้อง หน่วยงานจะต้องปฏิบัติอย่างไร	กรณีนี้เป็นการใช้สิทธิตามมาตรา ๒๕ หน่วยงานต้องตรวจสอบว่าข้อมูลข่าวสารส่วนบุคคลนั้นถูกต้องหรือไม่ หากไม่ถูกต้องก็แก้ไขให้ถูกต้อง หากเห็นว่าถูกต้องแล้วก็แจ้งให้ผู้ขอไปใช้สิทธิอุทธรณ์ต่อคณะกรรมการวินิจฉัยการเปิดเผยข้อมูลข่าวสารต่อไป
๒๖.	ขอทราบการปฏิบัติเกี่ยวกับข้อมูลการจัดซื้อจัดจ้าง การจัดหาพัสดุว่า ต้องเปิดเผยรายการใดบ้าง อย่างไร หน่วยงานสามารถปฏิเสธการเปิดเผยรายการใดได้บ้าง	ข้อมูลการจัดซื้อจัดจ้างหรือการจัดหาพัสดุ เป็นข้อมูลข่าวสารสาธารณะตามมาตรา ๙ ซึ่งหน่วยงานต้องเปิดเผยให้ประชาชนทราบเป็นการทั่วไปโดยไม่ต้องร้องขอ ประกอบ พ.ร.บ. การจัดซื้อจัดจ้างและการบริหารพัสดุภาครัฐ พ.ศ. ๒๕๖๐ มาตรา ๘ (๒) กำหนดให้การจัดซื้อจัดจ้างต้องโปร่งใสและมีการเปิดเผยข้อมูลการจัดซื้อจัดจ้างในทุกขั้นตอน ยกเว้นกรณีมาตรา ๑๐ ในส่วนที่เป็นสาระสำคัญและเป็นข้อมูลทางเทคนิคของผู้ยื่นข้อเสนอ สรุปแนวปฏิบัติได้ดังนี้ ๑. แผนการจัดซื้อจัดจ้าง/จัดหาพัสดุ ตามมาตรา ๙ (๓) (๘) และเกณฑ์มาตรฐานความโปร่งใส ๒. ผลการพิจารณาจัดซื้อจัดจ้าง/จัดหาพัสดุ ตามมาตรา ๙ (๑) (๘) และเกณฑ์มาตรฐานความโปร่งใส ๓. สัญญาการจัดซื้อจัดจ้าง/จัดหาพัสดุ ตามมาตรา ๙ (๖) (๘) ประกาศของคณะกรรมการข้อมูลข่าวสารของราชการ ฉบับที่ ๗ (พ.ศ. ๒๕๖๑) ๔. ข้อมูลการเสนอราคา ใบเสนอราคา หลักเกณฑ์การพิจารณา ตามมาตรา ๙ (๘) และเกณฑ์มาตรฐานความโปร่งใส ๕. รายงานผลการจัดหาพัสดุ ตามมาตรา ๙ (๘) และเกณฑ์มาตรฐานความโปร่งใส
๒๗.	หน่วยงานจะศึกษาแนวทางการปฏิบัติ และแนวคำวินิจฉัยของคณะกรรมการวินิจฉัยการเปิดเผยข้อมูลข่าวสารได้จากช่องทางไหนได้บ้าง	ทางเว็บไซต์ www.oic.go.th ซึ่งมีการเผยแพร่คำวินิจฉัยของ กวฉ. นอกจากนี้ยังมีบทความซึ่งสรุปจากคำวินิจฉัย ข้อหารือ ที่สำคัญๆ มีองค์ความรู้ที่จัดทำในรูปแบบการ์ตูน Motion Graphic ทางยูทูป เฟซบุ๊กของสำนักงานคณะกรรมการข้อมูลข่าวสารของราชการซึ่งมีการเผยแพร่กิจกรรมต่าง ๆ และองค์ความรู้เกี่ยวกับกฎหมายว่าด้วยข้อมูลข่าวสาร

บทความเกี่ยวกับการดำเนินการตามพระราชบัญญัติข้อมูลข่าวสารของราชการ พ.ศ. ๒๕๔๐

ลำดับ	เรื่อง	คำวินิจฉัยที่	
๑	นายกเล็กมาทำงานจริงหรือเปล่า	สค ๓๕๖/๒๕๖๓	อ. ๑/๒๕๖๔
๒	ขอชื่อคนร้องเรียนหน่อย	สค ๓๖๓/๒๕๖๓	อ. ๒/๒๕๖๔
๓	ปลดผมจากตำแหน่งทำไม	สค ๓๖๕/๒๕๖๓	อ. ๓/๒๕๖๔
๔	ดัดแปลงอาคารตรงกับใบอนุญาตหรือเปล่า	สค ๓๕๙/๒๕๖๓	อ. ๔/๒๕๖๔
๕	ถึงไม่เกี่ยวข้องก็อยากรู้	สค ๓๔๕/๒๕๖๓	อ. ๕/๒๕๖๔
๖	เกษียณแล้วยังอยู่บ้านพักสวัสดิการได้ด้วยหรือ	สค ๔๓๘/๒๕๖๓	อ. ๖/๒๕๖๔
๗	ที่ดินมรดกกลายเป็นของคนอื่น	สค ๔๓๒/๒๕๖๓	อ. ๗/๒๕๖๔
๘	ได้โบนัสเยอะกว่าผมหรือเปล่า	สค ๔๓๑/๒๕๖๓	อ. ๘/๒๕๖๔
๙	ใครเบิกค่าจัดการศพแทนบุตร	สค ๓๙๐/๒๕๖๓	อ. ๙/๒๕๖๔
๑๐	แผนที่ติดตั้งกล้องวงจรปิด	สค ๓๗๙/๒๕๖๓	อ. ๑๐/๒๕๖๔
๑๑	เอาสามีไปใช้ฟรี ๆ ไม่ได้นะ	สค ๔๐๖/๒๕๖๓	อ. ๑๑/๒๕๖๔
๑๒	ไม่ให้เพราะไม่ยอมแจ้งเหตุผลที่ขอ	สค ๓๘๒/๒๕๖๓	อ. ๑๒/๒๕๖๔
๑๓	ขอตรวจสอบปริมาณการใช้กระแสไฟฟ้า	สค ๔๐๑/๒๕๖๓	อ. ๑๓/๒๕๖๔
๑๔	ความเห็นพนักงานสอบสวน	สค ๔๑๕/๒๕๖๓	อ. ๑๔/๒๕๖๔
๑๕	กิจการที่เป็นอันตรายต่อสุขภาพ	สค ๔๐๘/๒๕๖๓	อ. ๑๕/๒๕๖๔
๑๖	ขอสินเชื่อสู้โควิดหน่อยครับ	สค ๔๘/๒๕๖๔	อ. ๑๖/๒๕๖๔
๑๗	ขอตรวจสอบคู่สมรสของลูกหนี้	สค ๓/๒๕๖๔	อ. ๑๗./๒๕๖๔
๑๘	มีสิทธิขอแต่ไม่ควรได้	สค ๑๗/๒๕๖๔	อ. ๑๘/๒๕๖๔
๑๙	เงินบริจาคอยู่ไหน	สค ๓๔/๒๕๖๔	อ. ๑๙/๒๕๖๔
๒๐	มีจรรยาบรรณหรือเปล่า	สค ๓๒/๒๕๖๔	อ. ๒๐/๒๕๖๔
๒๑	ขอให้เปิดเผยรายละเอียดผู้ติดเชื้อโควิดด้วย ข้อหารือ	๔/๒๕๖๔	อ. ๒๑/๒๕๖๔
๒๒	เปิดเผยข้อมูลทางเทคนิคได้หรือเปล่า	สค ๗๔/๒๕๖๔	อ. ๒๒/๒๕๖๔
๒๓	ผู้ค้ำช้ำใจ ใช้หนี้แทน	สค ๕๒/๒๕๖๔	อ. ๒๓/๒๕๖๔
๒๔	ขอลบประวัติอาชญากร	สค ๕๙/๒๕๖๔	อ. ๒๔/๒๕๖๔
๒๕	เอกสารฎีกาเบิกจ่ายเงิน	สค ๗๕/๒๕๖๔	อ. ๒๕/๒๕๖๔
๒๖	ข้อมูลข่าวสารส่วนบุคคลเปิดได้มั้ย	สค ๙๕/๒๕๖๔	อ. ๒๖/๒๕๖๔
๒๗	ใครพิจารณาเรื่องของผม	สค ๙๖/๒๕๖๔	อ. ๒๗/๒๕๖๔
๒๘	อยากได้เอกสารในสำนวนคดี	สค ๙๙/๒๕๖๔	อ. ๒๘/๒๕๖๔
๒๙	รายงานตรวจพิสูจน์ร่องรอยเฉี่ยวชน	สค ๑๐๒/๒๕๖๔	อ. ๒๙/๒๕๖๔
๓๐	ก่อสร้างยังไม่เสร็จแต่จ่ายเงินแล้ว	สค ๑๐๐/๒๕๖๔	อ. ๓๐/๒๕๖๔
๓๑	เสียภาษีเท่าไหร่	สค ๑๒๓/๒๕๖๔	อ. ๓๑/๒๕๖๔
๓๒	ค่าปรับไปไหน	สค ๑๔๑/๒๕๖๔	อ. ๓๒/๒๕๖๔
๓๓	ทำไมสั่งไม่ฟ้อง	สค ๑๒๑/๒๕๖๔	อ. ๓๓/๒๕๖๔

ลำดับ	เรื่อง	คำวินิจฉัยที่	
๓๔	บัตรผีหรือเปล่า	สค ๑๓๔/๒๕๖๔	อ. ๓๔/๒๕๖๔
๓๕	เอกสารลับ เปิดได้มั้ย	สค ๑๓๘/๒๕๖๔	อ. ๓๕/๒๕๖๔
๓๖	ขอประเมินใหม่นะ	สค ๑๑๘/๒๕๖๔	อ. ๓๖/๒๕๖๔
๓๗	ใครประมวลเรื่องเสนอผู้บังคับบัญชา	สค ๑๒๖/๒๕๖๔	อ. ๓๗/๒๕๖๔
๓๘	ข้อมูลประกันสังคม	สค ๑๒๗/๒๕๖๔	อ. ๓๘/๒๕๖๔
๓๙	กลัวผีมาโผล่ในทะเบียนบ้านครับ	สค ๑๓๐/๒๕๖๔	อ. ๓๙/๒๕๖๔
๔๐	ขอดูคะแนนของตัวเอง	สค ๑๑๙/๒๕๖๔	อ. ๔๐/๒๕๖๔
๔๑	ขอร้องทุกข์ผลการประเมินครับ	สค ๒๒๗/๒๕๖๔	อ. ๔๑/๒๕๖๔
๔๒	ซื้อรถปรับอากาศมาทำไมเยอะแยะ?	สค ๒๔๔/๒๕๖๔	อ. ๔๒/๒๕๖๔
๔๓	ผลการทดสอบผลิตภัณฑ์	สค ๒๓๖/๒๕๖๔	อ. ๔๓/๒๕๖๔
๔๔	ผมคับข้องใจครับ	สค ๒๙๗/๒๕๖๔	อ. ๔๔/๒๕๖๔
๔๕	ขอวิดีโอการจัดงาน	สค ๒๘๙/๒๕๖๔	อ. ๔๕/๒๕๖๔
๔๖	สงสัยคะแนนของลูก	สค ๒๕๖/๒๕๖๔	อ. ๔๖/๒๕๖๔
๔๗	รายงานการประชุมสภาท้องถิ่น	สค ๒๕๘/๒๕๖๔	อ. ๔๗/๒๕๖๔
๔๘	สิทธิประโยชน์ของผู้ประกันตน	สค ๒๕๙/๒๕๖๔	อ. ๔๘/๒๕๖๔
๔๙	ที่ราชพัสดุ	สค ๒๖๐/๒๕๖๔	อ. ๔๙/๒๕๖๔
๕๐	พักการศึกษาผมทำไม	สค ๒๗๓/๒๕๖๔	อ. ๕๐/๒๕๖๔
๕๑	อยากรู้ผลตรวจปัสสาวะของตัวเอง	พส ๔/๒๕๖๔	อ. ๕๑/๒๕๖๔
๕๒	ข้อมูลประวัติการเดินทางเข้า-ออกในราชอาณาจักร	ตม ๑/๒๕๖๔	อ. ๕๒/๒๕๖๔
๕๓	ตรวจสอบบัญชีธนาคารของลูกหนี้	สค ๓๒๙/๒๕๖๔	อ. ๕๓/๒๕๖๔
๕๔	ข้อมูลการรับฟังความคิดเห็นของประชาชน	พส ๑/๒๕๖๓	อ. ๕๔/๒๕๖๔
๕๕	คัดค้านการเปิดเผยรายงานวิเคราะห์ผลกระทบสิ่งแวดล้อม	วท ๓/๒๕๖๑	อ. ๕๕/๒๕๖๔
๕๖	ข้อมูลการส่งผลงานทางวิชาการ	สค ๓๔๐/๒๕๖๔	อ. ๕๖/๒๕๖๔
๕๗	ขอดูสัญญาจ้างแรงงาน	สค ๓๕๑/๒๕๖๔	อ. ๕๗/๒๕๖๔
๕๘	ขอตรวจสอบแบบแปลนอาคารชุด	สค ๓๙๑/๒๕๖๔	อ. ๕๘/๒๕๖๔
๕๙	อยากรู้ พนักงานเทศบาลมีรายได้เท่าไหร่	สค ๓๙๐/๒๕๖๔	อ. ๕๙/๒๕๖๔
๖๐	ขอตรวจสอบเอกสารการเคลื่อนย้ายซากสัตว์	สค ๔๔๗/๒๕๖๔	อ. ๖๐/๒๕๖๔

บทความภาษาอังกฤษ

ลำดับ	เรื่อง	คำวินิจฉัยที่	
๑	Does the Mayor Really Come to Work? นายกเล็กมาทำงานจริงหรือเปล่า	สค ๓๕๖/๒๕๖๓	อ. ๑/๒๕๖๔
๒	A Case Study on the Impact of Business on Population Health กิจการที่เป็นอันตรายต่อสุขภาพ	สค ๔๐๘/๒๕๖๓	อ. ๑๕/๒๕๖๔
๓	CCTV Installation Map แผนที่ติดตั้งกล้องวงจรปิด	สค ๓๗๙/๒๕๖๔	อ. ๑๐/๒๕๖๔
๔	A Case Study on the Impact of Business on Population Health กิจการที่เป็นอันตรายต่อสุขภาพ	สค ๔๐๘/๒๕๖๓	อ. ๑๕/๒๕๖๔
๕	A request to reveal COVID-19 patients' information ขอให้เปิดเผยรายละเอียดผู้ติดเชื้อโควิดด้วยข้อหารือ	สค ๔/๒๕๖๔	อ. ๒๑/๒๕๖๔
๖	May I Have a Case File ? อยากได้เอกสารในสำนวนคดี	สค ๙๙/๒๕๖๔	อ. ๒๘/๒๕๖๔
๗	How Much Tax Did He/She Pay? เสียภาษีเท่าไหร่	สค ๑๒๓/๒๕๖๔	อ. ๓๑/๒๕๖๔
๘	Social Security information ข้อมูลประกันสังคม	สค ๑๒๗/๒๕๖๔	อ. ๓๘/๒๕๖๔
๙	Product Test Results ผลการทดสอบผลิตภัณฑ์	สค ๒๓๖/๒๕๖๔	อ. ๔๓/๒๕๖๔
๑๐	Social Security Fund Benefit for Insured Person สิทธิประโยชน์ของผู้ประกันตน	สค ๒๕๙/๒๕๖๔	อ. ๔๘/๒๕๖๔
๑๑	The Record of Entry and Exit Into and Out of the Kingdom ข้อมูลประวัติการเดินทางเข้า-ออกในราชอาณาจักร	ตม ๑/๒๕๖๔	อ. ๕๒/๒๕๖๔
๑๒	Request for the Condominium Floor Plan Layouts ขอตรวจสอบแบบแปลนอาคารชุด	สค ๓๙๑/๒๕๖๔	อ. ๕๘/๒๕๖๔

คณะผู้จัดทำ

ที่ปรึกษา

นายธีรภัทร ประยูรสิทธิ ปลัดสำนักนายกรัฐมนตรี

นายมงคลชัย สมอุดร รองปลัดสำนักนายกรัฐมนตรี

ที่มาของข้อมูล

สำนักงานคณะกรรมการข้อมูลข่าวสารของราชการ

- ส่วนนโยบายและวิเคราะห์
- ส่วนงานวินิจฉัยอุทธรณ์
- ส่วนดำเนินการเรื่องร้องเรียนและตอบข้อหารือ
- ส่วนส่งเสริมและเผยแพร่สิทธิรับรู้ข้อมูลข่าวสาร
- กลุ่มงานพัฒนาระบบสารสนเทศข้อมูลข่าวสาร
- ฝ่ายบริหารทั่วไป

คณะผู้จัดทำ สำนักงานคณะกรรมการข้อมูลข่าวสารของราชการ

นายทัศพันธ์	พงษ์เภตรา	ผู้อำนวยการสำนักงานคณะกรรมการข้อมูลข่าวสารของราชการ
นางภาวนา	ฤกษ์หร่าย	ผู้อำนวยการส่วนนโยบายและวิเคราะห์
นางสุรีย์	ทินกร	นักวิเคราะห์นโยบายและแผนชำนาญการพิเศษ
นางสาวพิษฐา	อิศรางกูร ณ อยุธยา	นักวิเคราะห์นโยบายและแผนชำนาญการพิเศษ
นางสาวผลทิพณ์	สร้างสวน	นักวิเคราะห์นโยบายและแผนชำนาญการ
นางสาววรรณา	ตรีมหาโชค	นักวิชาการคอมพิวเตอร์
นายกฤษณะ	ทองแดง	นักวิชาการคอมพิวเตอร์
นางสาวปิยะนันท์	ปันศิริ	เจ้าหน้าที่วิเคราะห์นโยบายและแผน

สำนักงานปลัดสำนักนายกรัฐมนตรี

สำนักงานคณะกรรมการข้อมูลข่าวสารของราชการ

ทำเนียบรัฐบาล กรุงเทพมหานคร ๑๐๓๐๐


๐ ๒๒๘๓ ๔๐๐๐


www.oic.go.th


oic@opm.go.th


facebook.com/oicinfo

เอกสารประกอบวาระเพื่อทราบ
(หากไม่มีข้อทักท้วงให้ถือเป็นเรื่องที่ ครม. เห็นชอบ/อนุมัติ)

เรื่อง รายงานผลการปฏิบัติตามพระราชบัญญัติข้อมูลข่าวสารของราชการ พ.ศ. ๒๕๔๐ ฯ

สิ่งที่ส่งมาด้วย คลิปวีดิทัศน์

ครม 26-2565

สปน. รายงานผลตามพรบ ข้อมูลข่าวสาร
ของราชการ พ.ศ2540 ประจำปี2564