

2560

2017



รายงานสถิติจังหวัดสุราษฎร์ธานี

Surat Thani Provincial Statistical Report



สำนักงานสถิติแห่งชาติ

สำนักงานสถิติจังหวัดสุราษฎร์ธานี
Surat Thani Provincial Statistical Office

สำนักงานสถิติแห่งชาติ
National Statistical Office

รายงานสถิติจังหวัด พ.ศ. 2560
PROVINCIAL STATISTICAL REPORT : 2017

สุราษฎร์ธานี
SURAT THANI

สำนักงานสถิติจังหวัดสุราษฎร์ธานี
SURAT THANI PROVINCIAL STATISTICAL OFFICE



สำนักงานสถิติแห่งชาติ
กระทรวงดิจิทัลเพื่อเศรษฐกิจและสังคม
NATIONAL STATISTICAL OFFICE
MINISTRY OF INFORMATION AND COMMUNICATION TECHNOLOGY

หน่วยงานเจ้าของเรื่อง

สำนักงานสถิติจังหวัดสุราษฎร์ธานี

อำเภอเมืองสุราษฎร์ธานี

จังหวัดสุราษฎร์ธานี

โทร 0 7727 2580

โทรสาร 0 7728 3044

ไปรษณีย์อิเล็กทรอนิกส์: Surat@nso.go.th

Division-in-Charge

Surat Thani Provincial Statistical Office,

Mueang Surat Thani District,

Surat Thani Provincial.

Tel. +66 (0) 7727 2580

Fax: +66 (0) 7728 3044

E-mail: Surat@nso.go.th

หน่วยงานที่เผยแพร่

สำนักสถิติพยากรณ์

สำนักงานสถิติแห่งชาติ

ศูนย์ราชการเฉลิมพระเกียรติ ๘๐ พรรษาฯ

อาคารรัฐประศาสนภักดี ชั้น 2

ถนนแจ้งวัฒนะ เขตหลักสี่ กทม. 10210

โทร 0 2141 7497

โทรสาร 0 2143 8132

ไปรษณีย์อิเล็กทรอนิกส์: binfopub@nso.go.th

Distributed by

Statistical Forecasting Bureau,

National Statistical Office,

The Government Complex Commemorating His Majesty the King's 80th birthday Anniversary,Ratthaprasasanabhakti Building, 2nd Floor.

Chaeng watthana Rd., Laksi,

Bangkok 10210, THAILAND

Tel. +66 (0) 2141 7497

Fax: +66 (0) 2143 8132

E-mail: binfopub@nso.go.th

<http://www.nso.go.th>**ปีที่จัดพิมพ์**

2560

จัดพิมพ์โดย

สำนักงานสถิติจังหวัดสุราษฎร์ธานี

Published

2017

Printed by

Surat Thani Provincial Statistical Office

คำนำ

จากวิสัยทัศน์ของสำนักงานสถิติแห่งชาติที่ว่า “เป็นศูนย์กลางข้อมูลสถิติและสารสนเทศเพื่อการตัดสินใจของประเทศ” และพันธกิจในการให้บริการข้อมูลสถิติและสารสนเทศ แก่ผู้ใช้บริการทุกภาคส่วน สำนักงานสถิติจังหวัดสุราษฎร์ธานีซึ่งเป็นหน่วยงานหลักด้านสถิติของจังหวัด จึงได้จัดทำรายงานสถิติจังหวัดขึ้น โดยมีวัตถุประสงค์เพื่อรวบรวมและนำเสนอข้อมูลสถิติพื้นฐานด้านเศรษฐกิจ สังคม และสิ่งแวดล้อม พร้อมทั้งตัวชี้วัดต่าง ๆ ของจังหวัด ที่ได้รวบรวมจากผลสำมะโนและการสำรวจตัวอย่างของสำนักงานสถิติแห่งชาติ และจากหน่วยงานสถิติอื่น ๆ เพื่อเผยแพร่แก่หน่วยงานภาครัฐ ภาคเอกชน สถาบันการศึกษา และประชาชนทั่วไป นำข้อมูลสถิติไปใช้ในการกำหนดนโยบาย วางแผน ตัดสินใจ และอ้างอิงต่าง ๆ

สำหรับรายงานสถิติจังหวัดสุราษฎร์ธานี พ.ศ. 2560 ฉบับนี้ เนื้อหาประกอบด้วย 2 ส่วน ดังนี้ **ส่วนที่หนึ่ง**เป็นการนำเสนอสรุปข้อมูลเกี่ยวกับจังหวัดสุราษฎร์ธานี แผนที่จังหวัด และข้อมูลสถิติที่น่าสนใจ โดยนำเสนอในรูปแบบอินโฟกราฟฟิก **ส่วนที่สอง**เป็นการนำเสนอข้อมูลสถิติในรูปแบบของตาราง และตัวชี้วัดที่สำคัญของจังหวัด เพื่อให้ผู้ใช้มีข้อมูลสถิติที่ครบถ้วน สะดวกในการนำไปใช้ โดยได้นำเสนอตามสาขาสถิติ คือ สถิติประชากรศาสตร์ ประชากรและเคหะ สถิติแรงงาน สถิติการศึกษา สถิติศาสนา ศิลปะ วัฒนธรรม สถิติสุขภาพ สถิติสวัสดิการสังคม สถิติหญิงและชาย สถิติรายได้และรายจ่ายของครัวเรือน สถิติยุติธรรม ความมั่นคง การเมือง และการปกครอง สถิติบัญชีประชาชาติ สถิติเกษตรและประมง สถิติอุตสาหกรรม สถิติพลังงาน สถิติการค้าและราคา สถิติการขนส่งและโลจิสติกส์ สถิติเทคโนโลยีสารสนเทศและการสื่อสาร สถิติการท่องเที่ยวและกีฬา สถิติการเงิน การธนาคารและการประกันภัย สถิติการคลัง และสถิติทรัพยากรธรรมชาติและสิ่งแวดล้อม ทั้งนี้ ข้อมูลสถิติที่น่าสนใจได้ระบุแหล่งที่มาของข้อมูลไว้ใต้ตารางสถิติทุกตาราง เพื่อให้ผู้ใช้ข้อมูลสามารถสืบค้น ทารายละเอียดเชิงลึกเพิ่มเติมได้อย่างสะดวกมากขึ้น

สำนักงานสถิติจังหวัดสุราษฎร์ธานีขอขอบคุณส่วนราชการและรัฐวิสาหกิจ ที่ให้ความอนุเคราะห์ข้อมูล เพื่อนำมาจัดทำรายงานสถิติจังหวัดไว้ ณ ที่นี้ และยินดีรับคำแนะนำ ข้อคิดเห็นจากผู้ใช้อข้อมูลสถิติ ซึ่งจะเป็นประโยชน์อย่างยิ่งในการพัฒนาและปรับปรุงรายงานสถิติจังหวัดฉบับต่อไป ทั้งนี้ หากสนใจข้อมูลของจังหวัดเพิ่มเติม สามารถเข้าไปค้นหาได้ที่ <http://www.nso.go.th> หรือศูนย์ข้อมูลสถิติจังหวัด <http://service.nso.go.th/nso/nsopublish/contact/datprov.html>

Preface

As a vision is SMART Statistical Center for Decision Making, the National Statistical Office has been carrying out the mission in provide statistical and information service to all users. The Surat Thani Provincial Statistical Office, acting as a core agency of the local statistical office, has therefore, produced provincial statistical report. This report presents basic statistical data, concerning economic, social and environmental aspects, including the provincial indicators. Those statistics were from both censuses and surveys conducted by NSO as well as from other statistical units of Line Ministries. These statistical data could be used to guide policy planning, decision making and references purposes.

The Surat Thani Provincial Statistical Report 2017 consists of; **Part 1:** Presentation of an overview of Surat Thani, on basic information, its map and statistical data in the form of Infographic. **Part 2:** Presentation of statistical data and some major indicators, in the form of statistical tables, which enable users to use complete data in timely manner. The presentation has been classified based on statistical sectors namely: Demographic, Population and Housing Statistics, Labour Statistics, Education Statistics, Religion Art and Culture Statistics, Health Statistics, Social Security Statistics, Gender Statistics, Household Income and Expenditure Statistics, Justice, Security, Political and Public Administration Statistics, National Accounts, Agricultural and Fishery Statistics, Industrial Statistics, Energy Statistics, Trade and Price Statistics, Transport and Logistics Statistics, Information Communication and Technology Statistics, Tourism and Sports Statistics, Finance, Banking and Insurance Statistics, Fiscal Statistics and Natural Resources and Environment Statistics. Sources of data presented have been provided under all statistical tables to enable users to seek additional information.

The Surat Thani Provincial Statistical Office would like to express our sincere gratitude to all government agencies and state enterprises for the kind support in providing statistical data for this report. Any suggestions and comments are welcomed and would be taken into account so as to improve our next report. For further information, please visit our website at <http://www.nso.go.th> or Provincial Statistical Data Center at <http://service.nso.go.th/nso/nsopublish/contact/datprov.html>

แผนที่จังหวัดสุราษฎร์ธานี

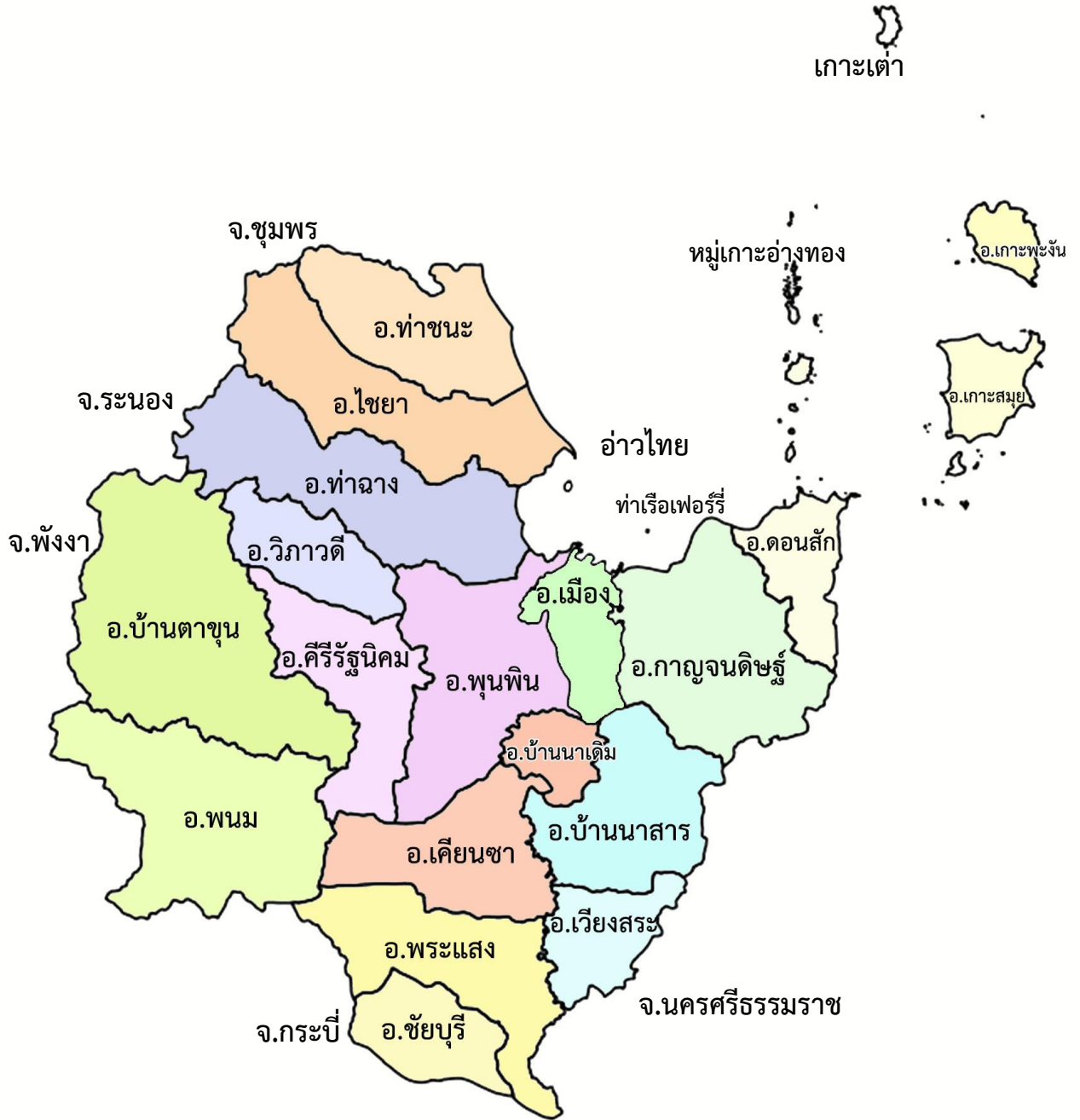



จังหวัดสุราษฎร์ธานี

ความเป็นมา

สุราษฎร์ธานีเป็นเมืองเก่าแก่ที่มีมาตั้งแต่สมัยก่อนประวัติศาสตร์ ชนพื้นเมือง ได้แก่ พวกเขมร และมลายูดั้งเดิม ซึ่งอาศัยอยู่ในเขตลุ่มน้ำหลวง (แม่น้ำตาปี) และบริเวณอ่าวบ้านดอน ก่อนที่ชาวอินเดียจะอพยพเข้ามาตั้งหลักแหล่งและเผยแพร่วัฒนธรรม ดังปรากฏหลักฐานในชุมชนโบราณที่ อ. ท่าชนะ อ.ไชยา เป็นต้น ต่อมาในพุทธศตวรรษที่ 13 มีหลักฐานปรากฏว่าเมืองนี้ได้รวมกับอาณาจักรศรีวิชัย เมื่ออาณาจักรนี้เสื่อมลง จึงแยกออกเป็น 3 เมือง คือ เมืองไชยา เมืองท่าทอง และเมืองศรีรัฐ ขึ้นต่อเมืองนครศรีธรรมราช

ต่อมาในรัชสมัยของพระบาทสมเด็จพระจอมเกล้าเจ้าอยู่หัวโปรดฯ ให้ย้ายเมืองท่าทองมาตั้งที่บ้านดอน และยกฐานะเป็นเมืองจัตวา ขึ้นตรงต่อกรุงเทพฯ พระราชทานนามว่า “เมืองกาญจนดิษฐ์” ครั้นเมื่อมีการปกครองแบบมณฑล ได้รวมเมืองทั้งสามเป็นเมืองเดียวกันเรียกว่า เมืองไชยา ต่อมา พ.ศ. 2458 รัชกาลที่ 6 โปรดฯ ให้เปลี่ยนชื่อเมืองไชยา มาเป็นเมืองสุราษฎร์ธานี แปลว่า “เมืองแห่งคนดี”

ขนาดและที่ตั้ง

จังหวัดสุราษฎร์ธานีเป็นจังหวัดที่มีพื้นที่มากที่สุดของภาคใต้ ตั้งอยู่บนชายฝั่งทะเลด้านตะวันออกทางภาคใต้ของประเทศไทย อยู่ห่างจากกรุงเทพมหานคร

โดยทางรถยนต์ประมาณ 660 กิโลเมตร และห่างจากจังหวัดอันเป็นศูนย์กลางของภาคใต้ คือ จังหวัดสงขลาและจังหวัดภูเก็ตเป็นระยะทางประมาณ 300 กิโลเมตร และ 250 กิโลเมตร ตามลำดับ เนื้อที่ทั้งสิ้น 12,891 ตารางกิโลเมตร มีอาณาเขตติดต่อ ดังนี้

ทิศเหนือ	ติดจังหวัดระนอง จังหวัดชุมพรและอ่าวไทย
ทิศตะวันออก	ติดจังหวัดนครศรีธรรมราช
ทิศใต้	ติดจังหวัดกระบี่
ทิศตะวันตก	ติดจังหวัดพังงา

ภูมิประเทศและภูมิอากาศ

จังหวัดสุราษฎร์ธานีมีพื้นที่กว้างใหญ่ และมีสภาพภูมิประเทศที่หลากหลาย ได้แก่ ภูมิประเทศแบบที่ราบชายฝั่งทะเล ที่ราบสูงรวมทั้งภูมิประเทศแบบภูเขา ซึ่งกินพื้นที่ของจังหวัดถึงร้อยละ 40 ของพื้นที่ทั้งหมด โดยมีทิวเขาภูเก็ตทอดตัวในแนวเหนือ - ใต้ของจังหวัด และมีลุ่มน้ำที่สำคัญ คือ ลุ่มน้ำตาปี ไชยา ท่าทอง เป็นต้น

ด้านตะวันออกเป็นฝั่งทะเลอ่าวไทย และมีเกาะน้อยใหญ่ที่มีประชากรอาศัย ส่วนด้านตะวันตก มีลักษณะเป็นภูเขาสูง มีแม่น้ำสายสำคัญคือ แม่น้ำตาปี

เนื่องจากทำเลที่ตั้งรวมถึงภูมิประเทศ จังหวัดสุราษฎร์ธานีได้รับอิทธิพลจากมรสุมตะวันตกเฉียงใต้ที่พัดมาจากมหาสมุทรอินเดีย รวมทั้งมรสุมตะวันออกเฉียงเหนือที่พัดผ่านอ่าวไทย จึงทำให้ จังหวัดสุราษฎร์ธานีมีช่วงฤดูฝนยาวนานมาก โดยกินระยะเวลาตั้งแต่เดือนพฤษภาคมจนถึงเดือนมกราคม โดยจังหวัดสุราษฎร์ธานีมีอุณหภูมิต่ำสุดเฉลี่ย 22.0 องศาเซลเซียส และอุณหภูมิสูงสุดเฉลี่ย 36.5 องศาเซลเซียส และปริมาณน้ำฝนเฉลี่ย 127.0 มิลลิเมตร

การปกครองและประชากร

ณ วันที่ 10 กุมภาพันธ์ พ.ศ. 2559 จังหวัดสุราษฎร์ธานี แบ่งการปกครองส่วนภูมิภาคออกเป็น 19 อำเภอ 131 ตำบล 1,074 หมู่บ้าน โดยมีอำเภอ ดังนี้ เมืองสุราษฎร์ธานี กาญจนดิษฐ์ เกาะพะงัน เกาะสมุย ศิริรัฐนิคม เคียนซา ชัยบุรี ไชยา ดอนสัก ท่าฉาง ท่าชนะ บ้านตาขุน บ้านนาเดิม บ้านนาสาร พนม พระแสง พุนพิน เวียงสระ และวิภาวดี

การปกครองส่วนท้องถิ่น ประกอบด้วย องค์การบริหารส่วนจังหวัด 1 แห่ง เทศบาลนคร 2 แห่ง เทศบาลเมือง 3 แห่ง เทศบาลตำบล 35 แห่ง จากรายงานของกรมการปกครองกระทรวงมหาดไทย ณ วันที่ 31 ธันวาคม พ.ศ. 2559 จังหวัดสุราษฎร์ธานี มีประชากร 1,050,913 คน เป็นชาย 518,860 คน หรือคิดเป็นร้อยละ 49.4 ของประชากรทั้งหมด เป็นหญิง 532,053 คน หรือคิดเป็นร้อยละ 50.6 ของประชากรทั้งหมด มีประชากรที่อาศัยอยู่ในเขตเทศบาล 412,399 คน หรือร้อยละ 39.2 และมีประชากรที่อาศัยอยู่นอกเขตเทศบาล 638,514 คน หรือร้อยละ 60.8

ทรัพยากรธรรมชาติแหล่งน้ำและสภาพทางเศรษฐกิจ

ป่าไม้เป็นทรัพยากรธรรมชาติที่สำคัญของ จังหวัดสุราษฎร์ธานี ป่าไม้ในจังหวัดมีทั้งป่าโปร่ง และป่าดงดิบ จึงมีไม้ที่มีค่ามากมาย เช่น ยาง ยุง เคี่ยม ตะเคียน จำปา พะยอม และไม้อื่น ๆ นอกจากนี้ ยังมีแร่ธาตุที่สำคัญอีกหลายชนิด อยู่ในท้องที่ต่าง ๆ เช่น ยิปซัม โดโลไมต์ แอนไฮไดรต์ หินปูน ดินขาว และบอลแคเรีย ในปี พ.ศ. 2559 มีจำนวนเหมืองแร่เปิดดำเนินการทั้งสิ้น 56 แห่ง

แหล่งน้ำธรรมชาติที่สำคัญของจังหวัดสุราษฎร์ธานี ได้แก่ แม่น้ำตาปี แม่น้ำพุมดวง ตลอดจน โครงการชลประทานอีกหลายแห่งที่เป็นประโยชน์ต่อการเกษตร

อาชีพที่สำคัญของประชาชนส่วนใหญ่ในจังหวัดนี้ คือ ทำนา ทำสวน ทำไร่ โดยใช้ที่ดินเพื่อทำการเพาะปลูกประมาณ 45% ของพื้นที่ทั้งหมด ซึ่งพืชเศรษฐกิจที่สำคัญ ได้แก่ ยางพารา ปาล์มน้ำมัน มะพร้าว เงาะทุเรียน และกาแฟ นอกจากนี้ ยังมีการเลี้ยงปศุสัตว์และการทำประมง โดยปศุสัตว์ที่นิยมเลี้ยงกันมาก เช่น โค กระบือ สุกร ไก่ แพะ ส่วนด้านการประมงนั้น มีทั้งการประมงน้ำเค็ม น้ำกร่อย การเพาะเลี้ยงสัตว์น้ำชายฝั่ง และการประมงน้ำจืด

จากรายงานของสำนักงานคณะกรรมการพัฒนาการเศรษฐกิจและสังคมแห่งชาติ ในปี พ.ศ. 2558 จังหวัดสุราษฎร์ธานี มีมูลค่ารวมผลิตภัณฑ์จังหวัด(GPP) ณ ราคาประจำปี 191,177 ล้านบาท และรายได้เฉลี่ยต่อหัว (Per Capita GPP) 183,584 บาท ซึ่งสามารถจัดอันดับได้เป็นอันดับที่ 17 ของประเทศ และจัดอยู่ในอันดับที่ 3 ของภาคใต้

ลำดับที่ 1 เป็นรายได้ในสาขาเกษตรกรรม การล่าสัตว์ และการป่าไม้ มีจำนวน 47,146 ล้านบาท

ลำดับที่ 2 เป็นรายได้ในสาขาโรงแรมและภัตตาคาร มีจำนวน 34,655 ล้านบาท

ลำดับที่ 3 เป็นรายได้ในสาขาอุตสาหกรรม มีจำนวน 26,679 ล้านบาท

การคมนาคมและขนส่ง

จังหวัดสุราษฎร์ธานีมีทางหลวงแผ่นดินและทางหลวงจังหวัด ตลอดจนถนนเส้นทางมาตรฐานหลายสายที่สามารถใช้เดินทางติดต่อภายในจังหวัดและเดินทางสู่จังหวัดใกล้เคียงได้โดยสะดวก มีทางรถไฟสายใต้ผ่านท้องที่ต่าง ๆ ใน 8 อำเภอ มีสนามบิน 2 แห่ง คือ อำเภอพุนพินและเกาะสมุย นอกจากนี้ ยังมีท่าเรือจัมโบ้เฟอร์ไว้รับส่งผู้โดยสารระหว่างดอนสัก - เกาะสมุย

เนื่องจากมีท่าเทียบเรือขนาดกลางหลายแห่งตั้งอยู่ในเขตอำเภอเมืองสุราษฎร์ธานี จึงทำให้การคมนาคมขนส่งทางน้ำของจังหวัดค่อนข้างสะดวก

การสาธารณสุข

ปีงบประมาณ 2559 จังหวัดสุราษฎร์ธานีมีโรงพยาบาลทั่วไปของรัฐ 22 แห่ง โรงพยาบาลเฉพาะโรคของรัฐ 2 แห่ง โรงพยาบาลทั่วไปของเอกชน 9 แห่ง มีจำนวนบุคลากรทางการแพทย์ทั้งของรัฐบาลและเอกชน ดังนี้ มีแพทย์ 428 คน ทันตแพทย์ 89 คน เภสัชกร 201 คน พยาบาลวิชาชีพ 2,412 คน

สถานที่ที่น่าสนใจ

จังหวัดสุราษฎร์ธานีเป็นจังหวัดที่มีสถานที่ท่องเที่ยวที่ดึงดูดความสนใจนักท่องเที่ยวอยู่มาก

ได้แก่ เกาะสมุย เกาะพะงัน อุทยานแห่งชาติทางทะเล หมู่เกาะอ่างทอง เป็นดินแดนที่พร้อมไปด้วยความสวยงาม มีภูเขา มีน้ำตกหินลาดและน้ำตกหน้าเมืองที่สวยงาม มีความงดงามของชายหาด โดยเฉพาะอย่างยิ่ง หาดละไม หาดเฉวง และหาดรีน ซึ่งสถานที่ที่น่าสนใจดังกล่าวกระจายอยู่ตามอำเภอต่าง ๆ ดังนี้

อำเภอเมืองสุราษฎร์ธานี

- ศูนย์ศึกษาธรรมชาติและสัตว์ป่า เขาท่าเพชร
- พระธาตุศรีสุราษฎร์

อำเภอกาญจนดิษฐ์

- ฟาร์มหอยนางรม และฟาร์มกุ้ง
- น้ำตกบ้านโน หรือ น้ำตกวิภาวดี

อำเภอไชยา

- ธารน้ำร้อน และลานแสดงธรรม วัดธารน้ำไหล (สวนโมกขพลาราม)
- หมู่บ้านพุมเรียง (ทอผ้า หมวก อาหารทะเล ไข่เค็ม)
- วัดพระบรมธาตุไชยาราชวรวิหาร และพิพิธภัณฑสถานแห่งชาติไชยา

อำเภอบ้านตาขุน

- เขื่อนรัชชประภา (เขื่อนลาลาน) - (อ่างเก็บน้ำและที่พัก)

อำเภอพนม

- อุทยานแห่งชาติเขาสม (น้ำตก ถ้ำ เดินป่า)

อำเภอดอนสัก

- วัดเขาสุวรรณประดิษฐ์ (เจดีย์บรรจุพระบรมธาตุ)
- ชายทะเลดอนสัก (อาหารทะเล ตกปลา)

- วังหิน (มีรูปปั้นที่สวยงามของการ
แต่งกายในอดีตของภาคใต้
ทุกจังหวัด)

อำเภอเกาะสมุย

- ชายหาด น้ำตก ปะการัง ที่พัก
และทัศนียภาพที่สวยงามตาม
ธรรมชาติ
- อุทยานแห่งชาติทางทะเล
หมู่เกาะอ่างทอง (หาดทราย
ทะเลใน ปะการัง ถ้ำ)

อำเภอเกาะพะงัน

- เกาะเตี๊น (ปะการัง ชายหาด ที่พัก
และทัศนียภาพที่สวยงามตาม
ธรรมชาติ)
- น้ำตกแพง
- หาดรีน

คำขวัญประจำจังหวัด

เมืองร้อยเกาะ

เงาะอร่อย

หอยใหญ่

ไข่แดง

แหล่งธรรมะ

สารบัญ

Contents

	หน้า/Page
คำนำ	iii
Preface	iv
แผนที่จังหวัด	v
จังหวัดสุราษฎร์ธานี	vii
สารบัญตารางสถิติ	xi
List of Statistical Tables	xi
สัญลักษณ์	xxiii
Symbols	xxiii
มองจังหวัดผ่านข้อมูลสถิติ	xxvii
Province at a glance	xxvii

สารบัญตารางสถิติ

List of Statistical Tables

สถิติสังคม

Social Statistics

สถิติประชากรศาสตร์ ประชากรและเคหะ

Demographic, Population and Housing Statistics

1.1 ประชากรจากการทะเบียน อัตราการเปลี่ยนแปลง และความหนาแน่นของประชากร เป็นรายอำเภอ พ.ศ. 2555 - 2559	5
1.1 Population from Registration Record, Percentage Change and Density by District: 2012 - 2016	5
1.2 ประชากรจากการทะเบียน จำแนกตามเพศ เขตการปกครอง เป็นรายอำเภอ พ.ศ. 2557 - 2559	6
1.2 Population from Registration Record by Sex, Administration Zone and District: 2014 - 2016	6
1.3 ประชากรจากการทะเบียน จำแนกตามหมวดอายุ เป็นรายอำเภอ พ.ศ. 2559	11
1.3 Population from Registration Record by Age Group and District: 2016	11
1.4 เนื้อที่ ระยะทางจากอำเภอถึงจังหวัด และเขตการปกครอง เป็นรายอำเภอ พ.ศ. 2560	12
1.4 Area, Distance from District to Province and Administration Zone by District: 2017	12
1.5 จำนวนและอัตราเกิดมีชีพ การตาย ทารกตาย และมารดาตาย พ.ศ. 2555 - 2559	13
1.5 Number and Rate of Livebirth, Death, Infant Mortality and Maternal Mortality: 2012 - 2016	13
1.6 การเกิด การตาย การย้ายเข้า และการย้ายออก จำแนกตามเพศ เป็นรายอำเภอ พ.ศ. 2559	14
1.6 Births, Deaths, Registered-In and Registered-Out by Sex and District: 2016	14
1.7 การจดทะเบียนสมรส และหย่า เป็นรายอำเภอ พ.ศ. 2556 - 2559	15
1.7 Couple with Marriage and Divorce Certificate by District: 2013 - 2016	15

1.8	ผู้รับบริการวางแผนครอบครัวรายใหม่ จำแนกตามวิธีคุมกำเนิด พ.ศ. 2555 - 2559	16
1.8	New Family Planning Acceptors by Contraceptive Methods: 2012 - 2016	16
1.9	ผู้รับบริการวางแผนครอบครัวรายใหม่ จำแนกตามวิธีคุมกำเนิด เป็นรายอำเภอ พ.ศ. 2559	17
1.9	New Family Planning Acceptors by Contraceptive Methods and District: 2016	17
1.10	บ้านจากการทะเบียน เป็นรายอำเภอ พ.ศ. 2555 - 2559	18
1.10	House from Registration Record by District: 2012 - 2016	18
1.11	ร้อยละของครัวเรือน จำแนกตามลักษณะที่สำคัญของครัวเรือน จังหวัดสุราษฎร์ธานี พ.ศ. 2555 - 2559	19
1.11	Percentage of Households by Major Housing Characteristics Surat Thani Province: 2012 - 2016	19

สถิติแรงงาน

Labour Statistics

2.1	ประชากรอายุ 15 ปีขึ้นไป จำแนกตามสถานภาพแรงงาน และเพศ เป็นรายภาค พ.ศ.2559	23
2.1	Population Aged 15 Years and Over by Labour Force Status, Sex and Region: 2016	23
2.2	ประชากรอายุ 15 ปีขึ้นไป จำแนกตามสถานภาพแรงงาน เป็นรายไตรมาส พ.ศ. 2557 - 2560	24
2.2	Population Aged 15 Years and Over by Labour Force Status and Quarterly: 2014 - 2017	24
2.3	ประชากรอายุ 15 ปีขึ้นไปที่มีงานทำ จำแนกตามอาชีพ และเพศ เป็นรายไตรมาส พ.ศ. 2559 - 2560	25
2.3	Employed Persons Aged 15 Years and Over by Occupation, Sex and Quarterly: 2016 - 2017	25
2.4	ประชากรอายุ 15 ปีขึ้นไปที่มีงานทำ จำแนกตามอุตสาหกรรม และเพศ เป็นรายไตรมาส พ.ศ. 2559 - 2560	26
2.4	Employed Persons Aged 15 Years and Over by Industry, Sex and Quarterly: 2016 - 2017	26
2.5	ประชากรอายุ 15 ปีขึ้นไปที่มีงานทำ จำแนกตามสถานภาพการทำงาน และเพศ เป็นรายไตรมาส พ.ศ. 2559 - 2560	27
2.5	Employed Persons Aged 15 Years and Over by Work Status, Sex and Quarterly: 2016 - 2017	27
2.6	ประชากรอายุ 15 ปีขึ้นไปที่มีงานทำ จำแนกตามระดับการศึกษาที่สำเร็จ และเพศ เป็นรายไตรมาส พ.ศ. 2559 - 2560	28
2.6	Employed Persons Aged 15 Years and Over by Level of Educational Attainment, Sex and Quarterly: 2016 - 2017	28
2.7	ประชากรอายุ 15 ปีขึ้นไปที่มีงานทำ จำแนกตามจำนวนชั่วโมงทำงานต่อสัปดาห์ และเพศ เป็นรายไตรมาส พ.ศ. 2559 - 2560	29
2.7	Employed Persons Aged 15 Years and Over by Hours Worked per Week, Sex and Quarterly: 2016 - 2017	29
2.8	ผู้ว่างงาน และอัตราการว่างงาน จำแนกตามเพศ เป็นรายไตรมาส พ.ศ. 2557 - 2560	30
2.8	Unemployed and Unemployment Rate by Sex and Quarterly: 2014 - 2017	30
2.9	อัตราค่าจ้างขั้นต่ำ เป็นรายจังหวัด ภาคใต้ พ.ศ. 2554 - 2560	31
2.9	Minimum Wage Rate by Province of Southern Region: 2011 - 2017	31

สถิติการศึกษา

Education Statistics

3.1	โรงเรียน จำแนกตามสังกัด เป็นรายอำเภอ ปีการศึกษา 2560	35
3.1	School by Jurisdiction and District: Academic Year 2017	35
3.2	โรงเรียน จำแนกตามระดับการศึกษา เป็นรายอำเภอ ปีการศึกษา 2559	36
3.2	School by Level of Education and District: Academic Year 2016	36
3.3	ห้องเรียน จำแนกตามสังกัด และระดับการศึกษา เป็นรายอำเภอ ปีการศึกษา 2559	37
3.3	Classroom by Jurisdiction, Level of Education and District: Academic Year 2016	37
3.4	ครู จำแนกตามสังกัด และเพศ เป็นรายอำเภอ ปีการศึกษา 2559	38
3.4	Teacher by Jurisdiction, Sex and District: Academic Year 2016	38
3.5	นักเรียน จำแนกตามสังกัด เพศ และชั้นเรียน ปีการศึกษา 2559	39
3.5	Student by Jurisdiction, Sex and Grade: Academic Year 2016	39
3.6	นักเรียน จำแนกตามสังกัด และเพศ เป็นรายอำเภอ ปีการศึกษา 2559	40
3.6	Student by Jurisdiction, Sex and District: Academic Year 2016	40
3.7	นักเรียน จำแนกตามระดับการศึกษา และเพศ เป็นรายอำเภอ ปีการศึกษา 2559	41
3.7	Student by Level of Education, Sex and District: Academic Year 2016	41
3.8	อัตราส่วนนักเรียนต่อห้องเรียน และอัตราส่วนนักเรียนต่อครู จำแนกตามระดับการศึกษา เป็นรายอำเภอ ปีการศึกษา 2559	42
3.8	Ratio of Student per Classroom and Student per Teacher by Level of Education and District: Academic Year 2016	42
3.9	นักเรียนที่ออกกลางคัน จำแนกตามสาเหตุที่สำคัญ เป็นรายอำเภอ ปีการศึกษา 2559	43
3.9	Student Drop-out of School by Important Causes and Districts: Academic Year 2016	43
3.10	สถานศึกษา อาจารย์ และนักศึกษาในระดับอาชีวศึกษา และอุดมศึกษา จำแนกตามสังกัด และเพศ ปีการศึกษา 2559	44
3.10	Institution, Lecturer and Student Enrollment in Vocational and Higher Education by Jurisdiction and Sex: Academic Year 2016	44
3.11	อาจารย์ในระดับอาชีวศึกษา และอุดมศึกษา จำแนกตามวุฒิการศึกษา สังกัด และเพศ ปีการศึกษา 2559	45
3.11	Lecturer in Vocational and Higher Education by Qualification, Jurisdiction and Sex: Academic Year 2016	45
3.12	ผู้เรียน/นักศึกษาที่ลงทะเบียนเรียน และผู้เรียน/นักศึกษาที่สำเร็จการศึกษา ในสังกัดสำนักงานส่งเสริมการศึกษานอกระบบและการศึกษาตามอัธยาศัย จำแนกตามเพศ และกิจกรรมการศึกษา ปีงบประมาณ 2559	46
3.12	Enrolment Registered and Enrolment Graduated Under Office of The Non-Formal and Informal Education by Sex and Educational Activities: Fiscal Year 2016	46

3.13	ผู้เรียน/นักศึกษา ในสังกัดสำนักงานส่งเสริมการศึกษานอกระบบและการศึกษาตามอัธยาศัย จำแนกตามกิจกรรมการศึกษา และเพศ เป็นรายอำเภอ ปีงบประมาณ 2559	47
3.13	Enrolment Registered in Office of The Non-Formal and Informal Education by Educational Activities, Sex and District: Fiscal Year 2016	47

สถิติศาสนา ศิลปะ วัฒนธรรม

Religion, Art and Culture Statistics

4.1	วัด สำนักสงฆ์ โบสถ์คริสต์ มัสยิด พระภิกษุ และสามเณร เป็นรายอำเภอ พ.ศ. 2559	51
4.1	Temple, House of Priest, Church, Mosque, Buddhist Monk and Novice by District: 2016	51

สถิติสุขภาพ

Health Statistics

5.1	ผู้ป่วยนอก จำแนกตามกลุ่มสาเหตุ (21 กลุ่มโรค) จากสถานบริการสาธารณสุข ของกระทรวงสาธารณสุข พ.ศ. 2554 - 2558	55
5.1	Out-Patients According to 21 Groups of Cause from Health Service Units, Ministry of Public Health: 2011 - 2015	55
5.2	10 ลำดับโรคของผู้ป่วยใน จำแนกตามสาเหตุการป่วย 298 กลุ่มโรค จากสถานบริการสาธารณสุข ของกระทรวงสาธารณสุข พ.ศ. 2553 - 2557	57
5.2	Top-Ten of In-Patients According to 298 Groups of Cause from Health Service Units, Ministry of Public Health: 2010 - 2014	57
5.3	การตาย จำแนกตามสาเหตุที่สำคัญ และเพศ พ.ศ. 2558 - 2559	58
5.3	Deaths by Leading Causes of Death and Sex: 2015 - 2016	58
5.4	สถานพยาบาลที่มีเตียงผู้ป่วยรับไว้ค้างคืน จำนวนเตียง แพทย์ ทันตแพทย์ เภสัชกร พยาบาล ผู้ช่วยพยาบาล และผู้ป่วย จำแนกตามประเภทสถานพยาบาล และสังกัด พ.ศ. 2559	59
5.4	Hospital and Medical Establishment with Bed, Bed, Physician, Dentist, Pharmacist, Nurse, Technical Nurse and Patient By Type and Jurisdiction: 2016	59
5.5	สถานพยาบาล จำแนกตามประเภท เป็นรายอำเภอ ปีงบประมาณ 2559	60
5.5	Hospital and Medical Establishment by Type and District: Fiscal Year 2016	60
5.6	เจ้าหน้าที่ทางการแพทย์ของรัฐบาล เป็นรายอำเภอ พ.ศ. 2559	61
5.6	Medical Personnel in the Government by District: 2016	61

สถิติสวัสดิการสังคม

Social Security Statistics

6.1	สถิติกองทุนประกันสังคม พ.ศ. 2555 - 2559	65
6.1	Statistics of Social Security Fund: 2012 - 2016	65
6.2	ลูกจ้างที่ประสบอันตรายหรือเจ็บป่วยเนื่องจากการทำงาน จำแนกตามความร้ายแรง พ.ศ. 2555 - 2559	66
6.2	Employee Caused by Occupational Injuries or Diseases by Degree of Loss: 2012 - 2016	66

สถิติหญิงและชาย

Gender Statistics

7.1	ประชากรจากการทะเบียน จำแนกตามเพศ และหมวดอายุ เป็นรายอำเภอ พ.ศ. 2559	69
7.1	Population from Registration Record by Sex, Age Group and District: 2016	69
7.2	การเกิดมีชีพ การตาย จำแนกตามเพศ พ.ศ. 2555 - 2559	71
7.2	Livebirth and Death by Sex: 2012 - 2016	71
7.3	ประชากรอายุ 15 ปีขึ้นไป จำแนกตามเพศ และสถานภาพแรงงาน เป็นรายไตรมาส พ.ศ. 2559 - 2560	72
7.3	Population Aged 15 Years and Over by Sex, Labour Force Status and Quarterly: 2016 - 2017	72
7.4	ครู จำแนกตามเพศและวุฒิการศึกษา และนักเรียน จำแนกตามเพศและระดับการศึกษา พ.ศ.2555 - 2559	73
7.4	Teacher by Sex and Qualification and Student by Sex and Level of Education: 2012 - 2016	73
7.5	ประชากรอายุ 15 ปีขึ้นไปที่ต้องการพัฒนาขีดความสามารถ จำแนกตามเพศ สถานภาพแรงงาน ระดับการศึกษาที่สำเร็จ และกลุ่มอายุ พ.ศ. 2558 - 2560	74
7.5	Population Aged 15 Years and Over to Desirability for Development by Sex, Labour Force Status, Level of Education Attainment and Age Groups: 2015 - 2017	74

สถิติรายได้และรายจ่ายของครัวเรือน

Household Income and Expenditure Statistics

8.1	ค่าใช้จ่ายเฉลี่ยต่อเดือนของครัวเรือน จำแนกตามประเภทค่าใช้จ่าย และขนาดของครัวเรือน พ.ศ. 2559	77
8.1	Average Monthly Expenditure per Household by Expenditure Group and Household Size: 2016	77
8.2	ค่าใช้จ่ายเฉลี่ยต่อเดือนของครัวเรือน จำแนกตามช่วงของค่าใช้จ่ายทั้งสิ้นต่อเดือนของครัวเรือน พ.ศ. 2559	78
8.2	Average Monthly Expenditure per Household by Intervals of Total monthly expenditures per household: 2016	78
8.3	อัตราร้อยละของครัวเรือน จำแนกตามช่วงของค่าใช้จ่ายต่อเดือนต่อครัวเรือน ช่วงของค่าใช้จ่ายต่อเดือนต่อคน และตามขนาดของครัวเรือน พ.ศ. 2559	79
8.3	PERCENTAGE OF HOUSEHOLDS BY INTERVALS OF MONTHLY EXPENDITURE PER HOUSEHOLD, INTERVALS OF MONTHLY EXPENDITURE PER HEAD, AND HOUSEHOLD SIZE : 2016	79

สถิติยุติธรรม ความมั่นคง การเมือง และการปกครอง
Justice, Security, Political and Public Administration Statistics

9.1	สถิติคดีอาญาที่น่าสนใจ จำแนกตามประเภทความผิด พ.ศ. 2555 - 2558	83
9.1	Statistics of Reported Interesting Crimes by Type of Crimes: 2012 - 2015	83

สถิติเศรษฐกิจ

Economic Statistics

บัญชีประชาชาติ

National Accounts

10.1	ผลิตภัณฑ์มวลรวมภาค และจังหวัด ณ ราคาประจำปี พ.ศ. 2558	89
10.1	Gross Regional Product and Gross Provincial Product at Current Market Prices: 2015	89
10.2	ผลิตภัณฑ์มวลรวมจังหวัด ณ ราคาประจำปี จำแนกตามสาขาการผลิต พ.ศ. 2554 - 2558	93
10.2	Gross Provincial Product at Current Market Prices by Economic Activities: 2011 - 2015	93
10.3	ผลิตภัณฑ์มวลรวมจังหวัด แบบปริมาณลูกโซ่ (ปีอ้างอิง พ.ศ. 2545) จำแนกตามสาขาการผลิต พ.ศ. 2554 - 2558	94
10.3	Gross Provincial Product Chain Volume Measures (Reference Year = 2002) by Economic Activities: 2011 - 2015	94

สถิติเกษตร และประมง

Agriculture and Fishery Statistics

11.1	การใช้ที่ดิน พ.ศ. 2554 - 2558	97
11.1	Land Utilization: 2011 - 2015	97
11.2	ลักษณะการถือครองที่ดินทางการเกษตร พ.ศ. 2554 - 2558	98
11.2	Type of Farm Holding Land: 2011 - 2015	98
11.3	เนื้อที่ปลูกข้าวนาปี เนื้อที่เก็บเกี่ยว ผลผลิต และผลผลิตเฉลี่ยต่อไร่ จำแนกตามประเภทข้าว เป็นรายอำเภอ ปีเพาะปลูก 2559	99
11.3	Planted Area of Major Rice Harvested Area, Production and Yield per Rai by Type of Rice and District: Crop Year 2016	99
11.4	เนื้อที่เพาะปลูกพืชไร่ เนื้อที่เก็บเกี่ยว ผลผลิต และผลผลิตเฉลี่ยต่อไร่ จำแนกตามชนิดของพืชไร่ ปีเพาะปลูก 2559	100
11.4	Planted Area of Field Crops, Harvested Area, Production and Yield per Rai by Type of Field Crops: Crop Year 2016	100

11.5	เนื้อที่เพาะปลูกพืชผัก เนื้อที่เก็บเกี่ยว ผลผลิต และผลผลิตเฉลี่ยต่อไร่ จำแนกตามชนิดพืชผัก ปีเพาะปลูก 2559	99
11.5	Planted Area of Vegetable Crops, Harvested Area, Production and Yield per Rai by Type of Vegetable Crops: Crop Year 2016	99
11.6	เนื้อที่เพาะปลูกไม้ผลและไม้ยืนต้น เนื้อที่เก็บเกี่ยว ผลผลิต และผลผลิตเฉลี่ยต่อไร่ จำแนกตามชนิดของไม้ผล และไม้ยืนต้น ปีเพาะปลูก 2559	102
11.6	Planted Area of Fruit Trees and Tree Crops, Harvested Area, Production and Yield per Rai by Type of Fruit Trees and Tree Crops: Crop Year 2016	102
11.7	ปศุสัตว์ จำแนกเป็นรายอำเภอ พ.ศ. 2560	103
11.7	Livestock by District: 2017	103
11.8	ครัวเรือนที่เพาะเลี้ยงสัตว์น้ำจืด จำแนกตามประเภทการเลี้ยง และผลผลิตการเลี้ยงสัตว์น้ำจืด เป็นรายอำเภอ พ.ศ. 2559	104
11.8	Freshwater Culture Household by Type of Culture, Production of Freshwater Aquaculture and District: 2016	104
11.9	สัตว์น้ำจืดที่จับได้ จำแนกตามชนิดสัตว์น้ำจืด เป็นรายอำเภอ พ.ศ. 2559	105
11.9	Catch of Freshwater by Species and District: 2016	105

สถิติอุตสาหกรรม

Industrial Statistics

12.1	สถานประกอบการ คนทำงาน และลูกจ้าง จำแนกตามขนาดของสถานประกอบการ และกิจกรรมทางเศรษฐกิจ พ.ศ. 2559	109
12.1	Establishment, Person Engaged and Employee by Size of Establishment and Economic Activity: 2016	109
12.2	สถานประกอบการ และลูกจ้าง จำแนกตามขนาดของสถานประกอบการ พ.ศ. 2557 - 2559	110
12.2	Establishment and Employee by Size of Establishment: 2014 - 2016	110
12.3	สถานประกอบการอุตสาหกรรม จำแนกตามประเภทอุตสาหกรรม พ.ศ. 2558 - 2560	111
12.3	Industrial Establishment by Type of Industries: 2015 - 2017	111
12.4	สถานประกอบการอุตสาหกรรม จำนวนเงินทุน และจำนวนคนงาน เป็นรายอำเภอ พ.ศ. 2559	112
12.4	Industrial Establishment, Capital and Employee by District: 2016	112
12.5	เหมืองแร่ คนงาน และปริมาณแร่ที่ผลิตได้ จำแนกตามชนิดแร่ พ.ศ. 2555 - 2559	113
12.5	Active Mine, Workers Employed and Production by Kind of Mineral: 2012 - 2016	113
12.6	ผู้ที่ได้รับอนุมัติให้ก่อสร้าง สิ่งก่อสร้าง และพื้นที่ก่อสร้างอาคารโรงงาน จำแนกตามเขตการปกครอง และชนิดของอาคาร พ.ศ. 2559	114
12.6	Permitted and Area of Building Construction by Area and Type of Building: 2016	114

12.7	ผู้ที่ได้รับอนุมัติให้ก่อสร้าง สิ่งก่อสร้าง และพื้นที่ก่อสร้างที่มีใช้อาคารโรงเรียน จำแนกตามเขตการปกครอง และชนิดของสิ่งก่อสร้าง พ.ศ. 2559	115
12.7	Permitted and Area of Civil Engineering Construction by Area and Type of Construction: 2016	115

สถิติพลังงาน

Energy Statistics

13.1	ผู้ใช้ไฟฟ้า และการจำหน่ายกระแสไฟฟ้า จำแนกตามประเภทผู้ใช้ เป็นรายอำเภอ ปีงบประมาณ 2559	119
13.1	Consumer and Electricity Sales by Type of Consumers and District: Fiscal Year 2016	119
13.2	ปริมาณการจำหน่ายน้ำมันเชื้อเพลิง จำแนกตามชนิดของน้ำมันเชื้อเพลิง พ.ศ. 2557 - 2559	120
13.2	Quantity of Gasoline Sold by Type of Gasoline: 2014 - 2016	120

สถิติการค้า และราคา

Trade and Price Statistics

14.1	ทะเบียนนิติบุคคลที่คงอยู่ และทุนจดทะเบียน จำแนกตามประเภทการจดทะเบียน พ.ศ. 2550 - 2559	123
14.1	Registered of Juristic Person and Authorized Capital by Type of Registration: 2007 - 2016	123
14.2	ทะเบียนนิติบุคคลที่คงอยู่ และทุนจดทะเบียน จำแนกตามประเภทการจดทะเบียน เป็นรายอำเภอ พ.ศ. 2559	124
14.2	Registered of Juristic Person and Authorized Capital by Type of Registration and District: 2016	124
14.3	ทะเบียนนิติบุคคลที่คงอยู่ จำแนกตามประเภทการจดทะเบียน และหมวดธุรกิจ พ.ศ. 2559	125
14.3	Registered of Juristic Person by Type of Registration and Category: 2016	125
14.4	ทะเบียนนิติบุคคลใหม่ และทุนจดทะเบียน จำแนกตามประเภทการจดทะเบียน เป็นรายอำเภอ พ.ศ. 2559	126
14.4	New Registered of Juristic Person and Authorized Capital by Type of Registration and District: 2016	126
14.5	ทะเบียนนิติบุคคลใหม่ จำแนกตามประเภทการจดทะเบียน และหมวดธุรกิจ พ.ศ. 2559	127
14.5	New Registered of Juristic Person by Type of Registration and Category: 2016	127
14.6	ใบอนุญาตประกอบธุรกิจเกี่ยวกับยา พ.ศ. 2555 - 2559	128
14.6	Licence Concerning Drug: 2012 - 2016	128
14.7	ดัชนีราคาผู้บริโภคทั่วไป จำแนกตามหมวดสินค้า พ.ศ. 2556 - 2559	129
14.7	General Consumer Price Index by Commodity Group: 2013 - 2016	129
14.8	ดัชนีราคาผู้บริโภคทั่วไป เป็นรายจังหวัด ภาคใต้ พ.ศ. 2556 - 2559	130
14.8	General Consumer Price Index by Province of Southern Region: 2013 - 2016	130

สถิติการขนส่ง และโลจิสติกส์
Transport and Logistics Statistics

15.1	รถจดทะเบียน ตามพระราชบัญญัติรถยนต์ พ.ศ. 2522 จำแนกตามประเภทรถ พ.ศ. 2555 - 2559	133
15.1	Vehicle Registered Under Motor Vehicle Act B.E. 1979 by Type of Vehicle: 2012 - 2016	133
15.2	รถใหม่ที่จดทะเบียนตามพระราชบัญญัติรถยนต์ พ.ศ. 2522 จำแนกตามประเภทรถ พ.ศ.2555 - 2559	134
15.2	New Vehicle Registered Under Motor Vehicle Act B.E. 1979 by Type of Vehicle: 2012 - 2016	134
15.3	รถ และรถใหม่ที่จดทะเบียนตามพระราชบัญญัติการขนส่งทางบก พ.ศ. 2522 จำแนกตามประเภทรถ พ.ศ. 2555 - 2559	135
15.3	Vehicle and New Vehicle Registered Under Land Transport Act B.E. 1979 by Type of Vehicle: 2012 - 2016	135
15.4	ผู้โดยสาร และรายได้จากการโดยสารรถไฟ จำแนกตามชั้นการโดยสาร และสถานี เป็นรายอำเภอ ปีงบประมาณ 2558	136
15.4	Railway Passenger and Passenger Revenue Classified by Category, Station and District: Fiscal Year 2015	136
15.5	ปริมาณ และรายได้จากการบรรทุกโดยสารทางรถไฟ จำแนกตามสถานี เป็นรายอำเภอ พ.ศ. 2559	138
15.5	Quantity and Freight Revenue of Railway by District and Station: 2016	138
15.6	สถิติการขนส่งทางอากาศ พ.ศ. 2550 - 2559	140
15.6	Statistics of Air Transport: 2007 - 2016	140
15.7	อุบัติเหตุการจราจรทางบก และความเสียหาย พ.ศ. 2555 - 2559	141
15.7	Road Traffic Accident Casualty and Property Damaged: 2012 - 2016	141

สถิติเทคโนโลยีสารสนเทศและการสื่อสาร
Information Communication and Technology Statistics

16.1	บริการโทรศัพท์ พ.ศ. 2555 - 2559	145
16.1	Telephone Services: 2012 - 2016	145
16.2	บริการไปรษณีย์ เป็นรายอำเภอ ปีงบประมาณ 2558 - 2559	146
16.2	Postal Services by District: Fiscal Years 2015 - 2016	146
16.3	ประชากรอายุ 6 ปีขึ้นไป จำแนกตามการใช้คอมพิวเตอร์ อินเทอร์เน็ต และโทรศัพท์มือถือ พ.ศ. 2557 - 2559	147
16.3	Population Aged 6 Years and Over Access to Computer, Internet and Mobile Phone: 2014 - 2016	147
16.4	ครัวเรือนที่มีอุปกรณ์ เครื่องมือเทคโนโลยีสารสนเทศและการสื่อสาร เป็นรายจังหวัด ภาคใต้ พ.ศ. 2559	148
16.4	Households with Information and Communication Technology Devices by Province of Southern Region: 2016	148

สถิติการท่องเที่ยวและกีฬา

Tourism and Sports Statistics

17.1	สถานพักแรม ห้องพัก ผู้เยี่ยมเยือน และรายได้จากการท่องเที่ยว เป็นรายจังหวัด ภาคใต้ พ.ศ. 2559	151
17.1	Accommodation, Room, Visitor and Tourism Receipt by Province of Southern Region: 2016	151
17.2	สถิติการท่องเที่ยวของจังหวัดสุราษฎร์ธานี พ.ศ. 2557 - 2559	152
17.2	Surat Thani Tourism Statistics: 2014 - 2016	152

สถิติการเงิน การธนาคาร และการประกันภัย

Finance, Banking and Insurance Statistics

18.1	เงินรับฝาก และเงินให้สินเชื่อของธนาคารพาณิชย์ เป็นรายจังหวัด ภาคใต้ พ.ศ. 2559	157
18.1	Deposits and Credits of Commercial Bank by Province of Southern Region: 2016	157
18.2	เงินรับฝาก และเงินให้สินเชื่อของธนาคารพาณิชย์ พ.ศ. 2550 - 2559	158
18.2	Deposits and Credits of Commercial Bank: 2007 - 2016	158
18.3	สาขา เงินฝาก เงินถอน และเงินฝากคงเหลือของธนาคารออมสิน จำแนกตามประเภทบัญชี เป็นรายอำเภอ พ.ศ. 2559	159
18.3	Branches, Deposit, Withdrawals and Deposit Outstandings of The Government Saving Bank by Type and District: 2016	159
18.4	สหกรณ์ จำแนกตามประเภทสหกรณ์ เป็นรายอำเภอ พ.ศ. 2559	160
18.4	Cooperatives by Type of Cooperatives and District: 2016	160
18.5	สถิติการรับประกันชีวิต พ.ศ. 2550 - 2559	161
18.5	Statistics of Life Insurance Business: 2007 - 2016	161

สถิติการคลัง

Fiscal Statistics

19.1	รายรับ และรายจ่ายจริงขององค์การบริหารส่วนจังหวัด เทศบาล และองค์การบริหารส่วนตำบล จำแนกตามประเภท ปีงบประมาณ 2558 - 2559	165
19.1	Actual Revenue and Expenditure of Provincial Administrative Organization, Municipality and Subdistrict Administration Organization by Type: Fiscal Years 2015 - 2016	165
19.2	รายรับ และรายจ่ายจริงของเทศบาล จำแนกตามประเภท เป็นรายอำเภอ และเทศบาล ปีงบประมาณ 2559	166
19.2	Actual Revenue and Expenditure of Municipality by Type, District and Municipality: Fiscal Year 2016	166

19.3	รายรับ และรายจ่ายจริงขององค์การบริหารส่วนตำบล จำแนกตามประเภท เป็นรายอำเภอ และองค์การบริหารส่วนตำบล ปีงบประมาณ 2559	169
19.3	Actual Revenue and Expenditure of Subdistrict Administration Organization by Type, District and Subdistrict Administration Organization: Fiscal Year 2016	169
19.4	รายได้จากการจัดเก็บเงินภาษีของกรมสรรพากร จำแนกตามประเภทภาษี เป็นรายอำเภอ พ.ศ. 2559	176
19.4	Revenue Tax by Type of Taxes and District: 2016	176
19.5	รายได้จากการจัดเก็บเงินภาษีของกรมสรรพสามิต จำแนกตามรายการ พ.ศ. 2555 - 2559	177
19.5	Revenue of Excise Tax by Items: 2012 - 2016	177

สถิติทรัพยากรธรรมชาติและสิ่งแวดล้อม

Natural Resources and Environment Statistics

สถิติทรัพยากรธรรมชาติและสิ่งแวดล้อม

Natural Resources and Environment Statistics

20.1	ปริมาณน้ำที่นำไปใช้งานได้ จากอ่างเก็บน้ำขนาดใหญ่ จำแนกตามอ่างเก็บน้ำ เชื้อน เป็นรายภาค ณ วันที่ 1 มกราคม พ.ศ. 2558 - 2560	183
20.1	The Effective Storage Capacity from Reservoir by Dam and Region as of 1 st January: 2015 - 2017	183
20.2	แหล่งน้ำ จำแนกตามประเภทแหล่งน้ำ เป็นรายอำเภอ พ.ศ. 2557 - 2558	185
20.2	Water Resources by Type of Water Resources and District: 2014 - 2015	185
20.3	ปริมาณน้ำที่เก็บเฉลี่ยทั้งปี จำแนกตามประเภทแหล่งน้ำ เป็นรายอำเภอ พ.ศ. 2558 - 2559	186
20.3	Average Quantily of Water as Dammed Up by Type of Water Resources and District: 2015 - 2016	186
20.4	สถิติการประปา เป็นรายอำเภอ พ.ศ. 2559	187
20.4	Statistics of Water Supply by District: 2016	187
20.5	ปริมาณขยะมูลฝอย เป็นรายจังหวัด ภาคใต้ พ.ศ. 2557 - 2559	188
20.5	Quantily of Solid Waste by Province of Southern Region: 2014 - 2016	188
20.6	อุณหภูมิ และความกดอากาศ ณ สถานีตรวจอากาศ เป็นรายเดือน พ.ศ. 2558 - 2559	189
20.6	Monthly Temperature and Atmospheric Pressure Data : 2015 - 2016	189
20.7	ความชื้นสัมพัทธ์ เป็นรายเดือน พ.ศ. 2558 - 2559	190
20.7	Monthly Relative Humidity Data: 2015 - 2016	190
20.8	ปริมาณฝนเป็นรายเดือน พ.ศ. 2559 - 2560	191
20.8	Monthly Rainfall Data: 2016 - 2017	191

ตัวชี้วัด

Indicators

ตัวชี้วัดที่สำคัญของจังหวัด	195
Provincial Key Indicators	195

สัญลักษณ์ ตัวย่อ และชื่อย่อ

Symbols, Abbreviations and Acronyms

...	ยังไม่มีข้อมูล	Data not available
--	มีข้อมูลจำนวนเล็กน้อย	Negligible amount
-	ไม่มีข้อมูล หรือข้อมูลมีค่าเป็น 0	Nil or zero
e	ตัวเลขประมาณ	Estimated
r	ตัวเลขปรับปรุงใหม่	Revised
p	ตัวเลขเบื้องต้น	Preliminary
x	แยกรายละเอียดไม่ได้ หรือคำนวณไม่ได้	Data unclassified or not computable
D	ตัวเลขไม่พึงเปิดเผย	Disclosure prohibited
สปก.	สถานประกอบการ	Est. Establishment
		EFC. Effective Storage Capacity
	ลูกจ้าง	Emp. Employee
	ความกดอากาศเฉลี่ย	hPa Hectopascal
	ค่าออกเทน	RON Research Octane Number
ขย1	ขายยาแผนปัจจุบัน	A licence to sell modern drug
ขย2	ขายยาแผนปัจจุบัน เฉพาะยาบรรจุเสร็จที่ ไม่ใช่ยาอันตรายหรือ ยาควบคุมพิเศษ	A licence to sell only ready-packed modern drugs which are not dangerous or specially- controlled drug
ขย3	ขายยาแผนปัจจุบันเฉพาะยาบรรจุ เสร็จสำหรับสัตว์	A licence to sell only ready-packed modern drug for veterinary use
ผย1	ผลิตยาแผนปัจจุบัน	A licence to produce Modern drug
นย1	นำหรือสั่งยาแผนปัจจุบันเข้ามาใน ราชอาณาจักร	A licence to import or order drug into the Kingdom
ขยบ	ขายยาแผนโบราณ	A licence to sell traditional drug
ผยบ	ผลิตยาแผนโบราณ	A licence to produce traditional drug
นยบ	นำหรือสั่ง ยาแผนโบราณเข้ามา ในราชอาณาจักร	A licence to import or order traditional drug into the Kingdom

ข้อสังเกต: ข้อมูลบางตาราง ผลรวมของแต่ละจำนวนอาจไม่เท่ากับรวมยอด เนื่องจากการปัดเศษ
Remarks: Figures for some table may not add up to total because of rounding data.

มองจังหวัดผ่านข้อมูลสถิติ

Province at a glance

สุราษฎร์ธานี

Surat Thani

ประชากร พ.ศ. 2559
Population: 2016

แรงงาน ไตรมาส 3 พ.ศ. 2559
Labour Force 3rd Quarter: 2016

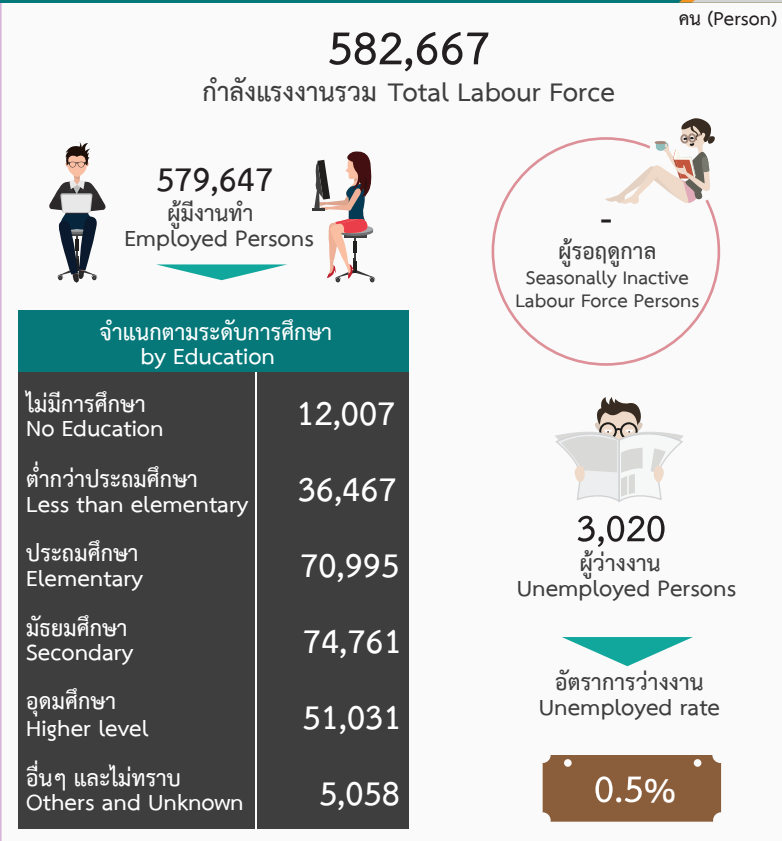
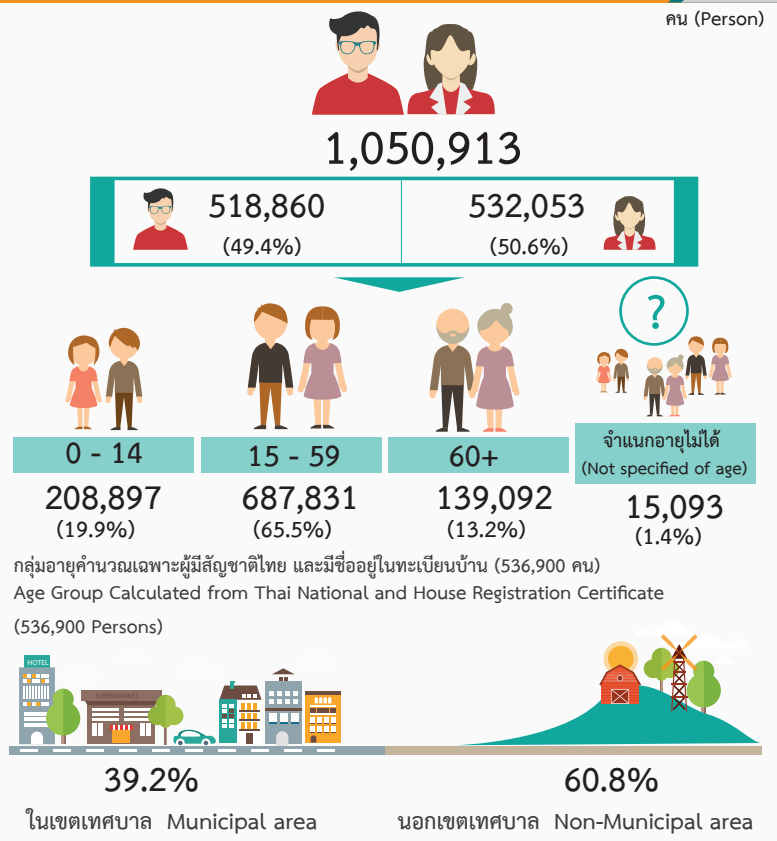

ที่มา : กรมการปกครอง
Source: Department of Provincial Administration

ที่มา : สำนักงานสถิติแห่งชาติ
Source: National Statistical Office

ผลิตภัณฑ์มวลรวมภาคและจังหวัด(ณ ราคาประจำปี) พ.ศ. 2558
GRP and GPP at Current Prices: 2015

การมีการใช้เครื่องมือ/อุปกรณ์ไอซีที พ.ศ. 2559
ICT: 2016

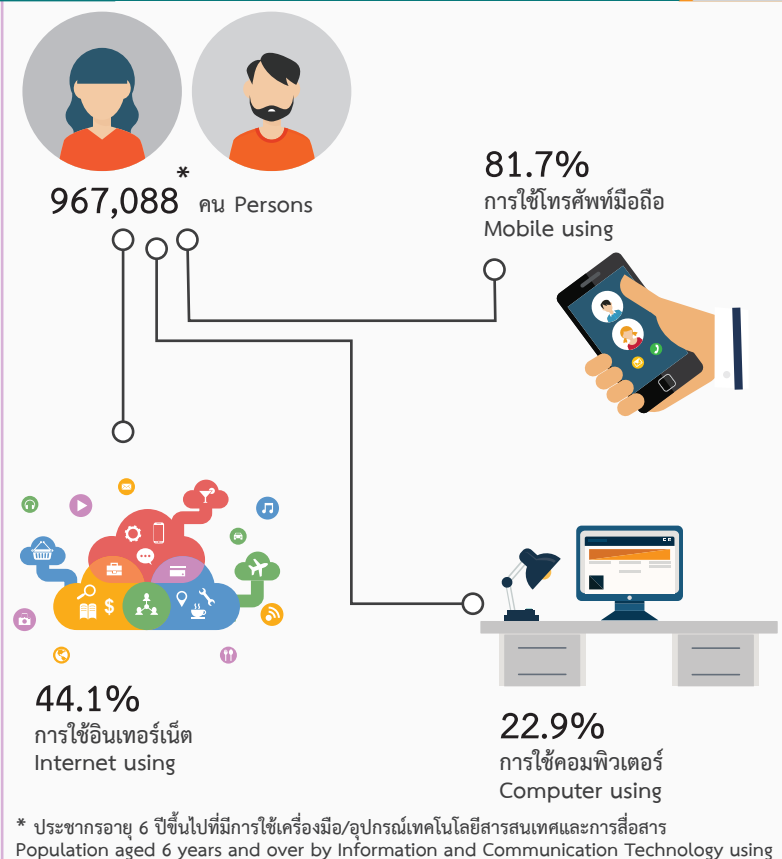
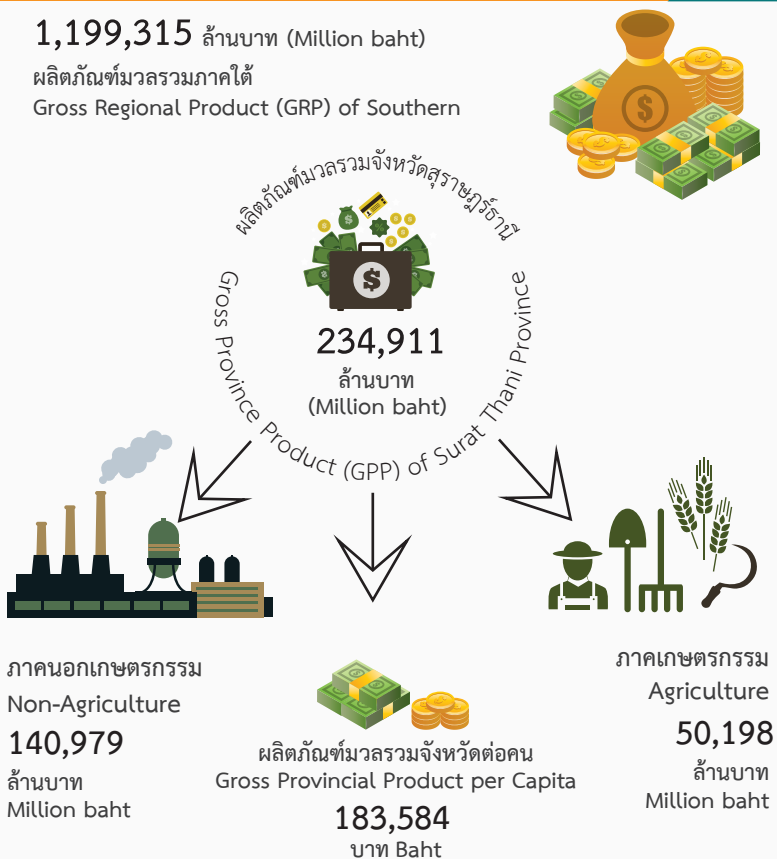

ที่มา : สำนักงานคณะกรรมการพัฒนาการเศรษฐกิจและสังคมแห่งชาติ
Source: Office of the National Economic and Social Development Board

ที่มา : สำนักงานสถิติแห่งชาติ
Source: National Statistical Office

สถิติสังคม

Social Statistics

สถิติประชากรศาสตร์ ประชากรและเคหะ

Demographic, Population and Housing Statistics

ตาราง 1.1 ประชากรจากการทะเบียน อัตราการเปลี่ยนแปลง และความหนาแน่นของประชากร เป็นรายอำเภอ พ.ศ. 2555 - 2559

Table 1.1 Population from Registration Record, Percentage Change and Density by District: 2012 - 2016

อำเภอ	ประชากร					อัตราการเปลี่ยนแปลง				ความหนาแน่น ของประชากร (ต่อ ตร. กม.) Population density (per sq. km.)	District
	Population					Percentage change (%)					
	2555 (2012)	2556 (2013)	2557 (2014)	2558 (2015)	2559 (2016)	2556 (2013)	2557 (2014)	2558 (2015)	2559 (2016)		
รวมยอด	1,023,288	1,031,812	1,040,230	1,046,772	1,050,913	0.8	0.8	0.6	0.4	81.5	Total
อำเภอเมืองสุราษฎร์ธานี	172,202	173,462	175,140	176,306	177,242	0.7	1.0	0.7	0.5	767.3	Mueang Surat Thani District
อำเภอกาญจนดิษฐ์	102,179	103,240	103,942	104,926	105,521	1.0	0.7	0.9	0.6	120.0	KanChanadit District
อำเภอดอนสัก	36,594	36,939	37,168	37,465	37,470	0.9	0.6	0.8	-	81.3	Don Sak District
อำเภอเกาะสมุย	62,357	62,506	63,592	64,720	65,847	0.2	1.7	1.8	1.7	261.3	Koh Samui District
อำเภอเกาะพะงัน	15,546	15,838	16,433	16,723	17,053	1.9	3.8	1.8	1.9	87.9	Koh Phangan District
อำเภอไชยา	49,903	50,314	50,539	51,008	51,211	0.8	0.4	0.9	0.4	51.0	Chaiya District
อำเภอท่าชนะ	53,244	53,781	54,243	54,415	54,368	1.0	0.9	0.3	-0.1	79.1	Tha Chana District
อำเภอคีรีรัฐนิคม	43,208	43,609	43,745	43,878	43,915	0.9	0.3	0.3	0.1	54.1	Khiri Rat Nikhom District
อำเภอบ้านตาขุน	15,745	15,895	15,933	15,980	16,015	1.0	0.2	0.3	0.2	12.2	Ban Ta Khun District
อำเภอพนม	37,460	37,950	38,232	38,334	38,371	1.3	0.7	0.3	0.1	33.1	Phanom District
อำเภอท่าฉาง	32,902	33,111	33,395	33,478	33,643	0.6	0.9	0.2	0.5	28.8	Tha Chang District
อำเภอบ้านนาสาร	69,993	70,506	70,712	70,891	70,695	0.7	0.3	0.3	-0.3	84.3	Ban Na San district
อำเภอบ้านนาเดิม	23,556	23,795	23,900	24,002	24,110	1.0	0.4	0.4	0.4	116.5	Ban Na Doem District
อำเภอเคียนซา	47,197	47,779	48,080	48,399	48,594	1.2	0.6	0.7	0.4	83.2	Khian Sa District
อำเภอเวียงสระ	60,608	60,874	61,206	61,335	61,443	0.4	0.5	0.2	0.2	143.6	Wiang Sa District
อำเภอพระแสง	67,196	67,817	68,349	68,687	68,885	0.9	0.8	0.5	0.3	72.5	Phrasaeng District
อำเภอพุนพิน	92,000	92,496	93,006	93,393	93,402	0.5	0.6	0.4	-	75.3	Phunphin District
อำเภอชัยบุรี	26,409	26,775	27,390	27,480	27,697	1.4	2.3	0.3	0.8	62.8	Chai Buri District
อำเภอวิภาวดี	14,989	15,125	15,225	15,352	15,431	0.9	0.7	0.8	0.5	28.4	Wipawadi District

ที่มา: กรมการปกครอง กระทรวงมหาดไทย

Source: Department of Provincial Administration, Ministry of Interior

ตาราง 1.2 ประชากรจากการทะเบียน จำแนกตามเพศ เขตการปกครอง เป็นรายอำเภอ พ.ศ. 2557 - 2559

Table 1.2 Population from Registration Record by Sex, Administration Zone and District : 2014 - 2016

อำเภอ และ เขตการปกครอง	2557 (2014)			2558 (2015)			2559 (2016)			District and Administration Zone
	รวม Total	ชาย Male	หญิง Female	รวม Total	ชาย Male	หญิง Female	รวม Total	ชาย Male	หญิง Female	
รวมยอด	1,040,230	514,167	526,063	1,046,772	517,217	529,555	1,050,913	518,860	532,053	Total
ในเขตเทศบาล	406,727	197,536	209,191	410,025	198,965	211,060	412,399	199,902	212,497	Municipal area
นอกเขตเทศบาล	633,503	316,631	316,872	636,747	318,252	318,495	638,514	318,958	319,556	Non-municipal area
อำเภอเมืองสุราษฎร์ธานี	175,140	83,754	91,386	176,306	84,252	92,054	177,242	84,712	92,530	Mueang Surat Thani District
ในเขตเทศบาล	156,943	75,144	81,799	158,338	75,649	82,689	159,568	76,174	83,394	Municipal area
เทศบาลนครสุราษฎร์ธานี	128,622	61,413	67,209	129,484	61,706	67,778	130,114	61,955	68,159	Surat Thani City Municipality
เทศบาลตำบลวัดประดู่	15,436	7,455	7,981	15,881	7,631	8,250	16,294	7,810	8,484	Wat Pradu Subdistrict Municipality
เทศบาลตำบลขุนทะเล	12,885	6,276	6,609	12,973	6,312	6,661	13,160	6,409	6,751	Khun Tale Subdistrict Municipality
นอกเขตเทศบาล	18,197	8,610	9,587	17,968	8,603	9,365	17,674	8,538	9,136	Non-municipal area
อำเภอกาญจนดิษฐ์	103,942	51,384	52,558	104,926	51,822	53,104	105,521	52,072	53,449	Kanchanadit District
ในเขตเทศบาล	27,026	13,238	13,788	27,281	13,344	13,937	27,376	13,378	13,998	Municipal area
เทศบาลตำบลกาญจนดิษฐ์	9,492	4,547	4,945	9,628	4,622	5,006	9,683	4,634	5,049	Kanchanadit Subdistrict Municipality
เทศบาลตำบลท่าทองใหม่	6,771	3,363	3,408	6,832	3,392	3,440	6,872	3,397	3,475	Tha Thong Mai Subdistrict Municipality
เทศบาลตำบลช้างซ้าย	10,763	5,328	5,435	10,821	5,330	5,491	10,821	5,347	5,474	Chang Sai Subdistrict Municipality
นอกเขตเทศบาล	76,916	38,146	38,770	77,645	38,478	39,167	78,145	38,694	39,451	Non-municipal area
อำเภอดอนสัก	37,168	18,391	18,777	37,465	18,536	18,929	37,470	18,544	18,926	Don Sak District
ในเขตเทศบาล	11,934	5,802	6,132	12,040	5,880	6,160	12,063	5,896	6,167	Municipal area
เทศบาลเมืองดอนสัก	11,934	5,802	6,132	12,040	5,880	6,160	12,063	5,896	6,167	Don Sak Subdistrict Municipality
นอกเขตเทศบาล	25,234	12,589	12,645	25,425	12,656	12,769	25,407	12,648	12,759	Non-municipal area

ตาราง 1.2 ประชากรจากการทะเบียน จำแนกตามเพศ เขตการปกครอง เป็นรายอำเภอ พ.ศ. 2557 - 2559 (ต่อ)

Table 1.2 Population from Registration Record by Sex, Administration Zone and District : 2014 - 2016 (Cont.)

อำเภอ และ เขตการปกครอง	2557 (2014)			2558 (2015)			2559 (2016)			District and Administration Zone
	รวม Total	ชาย Male	หญิง Female	รวม Total	ชาย Male	หญิง Female	รวม Total	ชาย Male	หญิง Female	
อำเภอเกาะสมุย	63,592	30,941	32,651	64,720	31,483	33,237	65,847	32,003	33,844	Koh Samui District
ในเขตเทศบาล	63,592	30,941	32,651	64,720	31,483	33,237	65,847	32,003	33,844	Municipal area
เทศบาลนครเกาะสมุย	63,592	30,941	32,651	64,720	31,483	33,237	65,847	32,003	33,844	Koh Samui Town Municipality
อำเภอเกาะพะงัน	16,433	8,264	8,169	16,723	8,387	8,336	17,053	8,568	8,485	Koh Phangan District
ในเขตเทศบาล	7,035	3,516	3,519	7,052	3,502	3,550	7,065	3,483	3,582	Municipal area
เทศบาลตำบลเกาะพะงัน	7,035	3,516	3,519	7,052	3,502	3,550	7,065	3,483	3,582	Koh Phangan Subdistrict Municipality
นอกเขตเทศบาล	9,398	4,748	4,650	9,671	4,885	4,786	9,988	5,085	4,903	Non-municipal area
อำเภอไชยา	50,539	24,767	25,772	51,008	24,970	26,038	51,211	25,054	26,157	Chaia District
ในเขตเทศบาล	12,952	6,271	6,681	13,069	6,320	6,749	13,123	6,349	6,774	Municipal area
เทศบาลตำบลตลาดไชยา	5,216	2,502	2,714	5,282	2,514	2,768	5,314	2,533	2,781	Tlat Chaia Subdistrict Municipality
เทศบาลตำบลพุมเรียง	7,736	3,769	3,967	7,787	3,806	3,981	7,809	3,816	3,993	Phum Riang Subdistrict Municipality
นอกเขตเทศบาล	37,587	18,496	19,091	37,939	18,650	19,289	38,088	18,705	19,383	Non-municipal area
อำเภอท่าชนะ	54,243	27,199	27,044	54,415	27,239	27,176	54,368	27,212	27,156	Tha Chana District
ในเขตเทศบาล	3,067	1,486	1,581	3,068	1,472	1,596	3,010	1,439	1,571	Municipal area
เทศบาลตำบลท่าชนะ	3,067	1,486	1,581	3,068	1,472	1,596	3,010	1,439	1,571	Tha Chana Subdistrict Municipality
นอกเขตเทศบาล	51,176	25,713	25,463	51,347	25,767	25,580	51,358	25,773	25,585	Non-municipal area
อำเภอคีรีรัฐนิคม	43,745	21,832	21,913	43,878	21,922	21,956	43,915	21,918	21,997	Khiri Rat Nikhom District
ในเขตเทศบาล	1,943	967	976	1,991	1,000	991	2,007	1,015	992	Municipal area
เทศบาลตำบลท่าขนอน	1,943	967	976	1,991	1,000	991	2,007	1,015	992	Tha Khanon Subdistrict Municipality
นอกเขตเทศบาล	41,802	20,865	20,937	41,887	20,922	20,965	41,908	20,903	21,005	Non-municipal area

ตาราง 1.2 ประชากรจากการทะเบียน จำแนกตามเพศ เขตการปกครอง เป็นรายอำเภอ พ.ศ. 2557 - 2559 (ต่อ)

Table 1.2 Population from Registration Record by Sex, Administration Zone and District : 2014 - 2016 (Cont.)

อำเภอ และ เขตการปกครอง	2557 (2014)			2558 (2015)			2559 (2016)			District and Administration Zone
	รวม Total	ชาย Male	หญิง Female	รวม Total	ชาย Male	หญิง Female	รวม Total	ชาย Male	หญิง Female	
อำเภอบ้านตาขุน	15,933	8,006	7,927	15,980	8,026	7,954	16,015	8,022	7,993	Ban Ta Khun District
ในเขตเทศบาล	7,002	3,510	3,492	7,041	3,540	3,501	7,032	3,529	3,503	Municipal area
เทศบาลตำบลบ้านตาขุน	4,555	2,305	2,250	4,552	2,304	2,248	4,484	1,220	1,264	Ban Takhun Subdistrict Municipality
เทศบาลตำบลบ้านเขี้ยวหลาน	2,447	1,205	1,242	2,489	1,236	1,253	4,548	2,309	2,239	Chieo Lan Subdistrict Municipality
นอกเขตเทศบาล	8,931	4,496	4,435	8,939	4,486	4,453	8,983	4,493	4,490	Non-municipal area
อำเภอพนม	38,232	19,377	18,855	38,334	19,394	18,940	38,371	19,405	18,966	Phanom District
ในเขตเทศบาล	14,436	7,270	7,166	14,427	7,272	7,155	14,453	7,276	7,177	Municipal area
เทศบาลตำบลพนม	5,074	2,550	2,524	5,060	2,549	2,511	5,052	2,545	2,507	Phanom Subdistrict Municipality
เทศบาลตำบลคลองชะอุ่น	9,362	4,720	4,642	9,367	4,723	4,644	9,401	4,731	4,670	Khlong Chaun Subdistrict Municipality
นอกเขตเทศบาล	23,796	12,107	11,689	23,907	12,122	11,785	23,918	12,129	11,789	Non-municipal area
อำเภอท่าฉาง	33,395	16,732	16,663	33,478	16,796	16,682	33,643	16,878	16,765	Tha Chang District
ในเขตเทศบาล	4,787	2,323	2,464	4,777	2,310	2,467	4,783	2,320	2,463	Municipal area
เทศบาลตำบลท่าฉาง	4,787	2,323	2,464	4,777	2,310	2,467	4,783	2,320	2,463	Tha Chang Subdistrict Municipality
นอกเขตเทศบาล	28,608	14,409	14,199	28,701	14,486	14,215	28,860	14,558	14,302	Non-municipal area
อำเภอบ้านนาสาร	70,712	34,958	35,754	70,891	35,041	35,850	70,695	34,887	35,808	Ban Na San District
ในเขตเทศบาล	19,801	9,781	10,020	19,808	9,774	10,034	19,790	9,746	10,044	Municipal area
เทศบาลเมืองนาสาร	19,801	9,781	10,020	19,808	9,774	10,034	19,790	9,746	10,044	Na San Town Municipality
นอกเขตเทศบาล	50,911	25,177	25,734	51,083	25,267	25,816	50,905	25,141	25,764	Non-municipal area

ตาราง 1.2 ประชากรจากการทะเบียน จำแนกตามเพศ เขตการปกครอง เป็นรายอำเภอ พ.ศ. 2557 - 2559 (ต่อ)

Table 1.2 Population from Registration Record by Sex, Administration Zone and District : 2014 - 2016 (Cont.)

อำเภอ และ เขตการปกครอง	2557 (2014)			2558 (2015)			2559 (2016)			District and Administration Zone
	รวม Total	ชาย Male	หญิง Female	รวม Total	ชาย Male	หญิง Female	รวม Total	ชาย Male	หญิง Female	
อำเภอบ้านนาเดิม	23,900	11,802	12,098	24,002	11,845	12,157	24,110	11,871	12,239	Ban Na Doem District
ในเขตเทศบาล	3,397	1,646	1,751	3,437	1,672	1,765	3,488	1,669	1,819	Municipal area
เทศบาลตำบลบ้านนาเดิม	3,397	1,646	1,751	3,437	1,672	1,765	3,488	1,669	1,819	Ban Na Subdistrict Municipality
นอกเขตเทศบาล	20,503	10,156	10,347	20,565	10,173	10,392	20,622	10,202	10,420	Non-municipal area
อำเภอเคียนซา	48,080	24,188	23,892	48,399	24,382	24,017	48,594	24,431	24,163	Khian Sa District
ในเขตเทศบาล	1,785	907	878	1,781	907	874	1,781	912	869	Municipal area
เทศบาลตำบลเคียนซา	1,785	907	878	1,781	907	874	1,781	912	869	Khian Sa Subdistrict Municipality
นอกเขตเทศบาล	46,295	23,281	23,014	46,618	23,475	23,143	46,813	23,519	23,294	Non-municipal area
อำเภอเวียงสระ	61,206	29,975	31,231	61,335	30,041	31,294	61,443	30,065	31,378	Wiang Sa District
ในเขตเทศบาล	44,457	21,680	22,777	44,572	21,756	22,816	44,547	21,759	22,788	Municipal area
เทศบาลตำบลเวียงสระ	9,904	4,718	5,186	9,815	4,650	5,165	9,685	4,610	5,075	Wiang Sa Subdistrict Municipality
เทศบาลตำบลบ้านส้อง	17,373	8,577	8,796	17,442	8,643	8,799	17,441	8,633	8,808	Ban Song Subdistrict Municipality
เทศบาลตำบลเขานิพันธ์	6,279	3,074	3,205	6,325	3,118	3,207	6,420	3,158	3,262	Khao Niphan Subdistrict Municipality
เทศบาลตำบลทุ่งหลวง	10,901	5,311	5,590	10,990	5,345	5,645	11,001	5,358	5,643	Thung Luang Subdistrict Municipality
นอกเขตเทศบาล	16,749	8,295	8,454	16,763	8,285	8,478	16,896	8,306	8,590	Non-municipal area
อำเภอพระแสง	68,349	34,356	33,993	68,687	34,541	34,146	68,885	34,596	34,289	Phrasaeng District
ในเขตเทศบาล	6,631	3,271	3,360	6,667	3,293	3,374	6,633	3,275	3,358	Municipal area
เทศบาลตำบลบางสวรรค์	3,985	1,983	2,002	4,011	1,988	2,023	3,971	1,963	2,008	Bang Sawan Subdistrict Municipality
เทศบาลตำบลย่านดินแดง	2,646	1,288	1,358	2,656	1,305	1,351	2,662	1,312	1,350	Yan Din Daeng Subdistrict Municipality
นอกเขตเทศบาล	61,718	31,085	30,633	62,020	31,248	30,772	62,252	31,321	30,931	Non-municipal area

ตาราง 1.2 ประชากรจากการทะเบียน จำแนกตามเพศ เขตการปกครอง เป็นรายอำเภอ พ.ศ. 2557 - 2559 (ต่อ)

Table 1.2 Population from Registration Record by Sex, Administration Zone and District : 2014 - 2016 (Cont.)

อำเภอ และ เขตการปกครอง	2557 (2014)			2558 (2015)			2559 (2016)			District and Administration Zone
	รวม Total	ชาย Male	หญิง Female	รวม Total	ชาย Male	หญิง Female	รวม Total	ชาย Male	หญิง Female	
อำเภอพุนพิน	93,006	46,466	46,540	93,393	46,622	46,771	93,402	46,638	46,764	Phunphin District
ในเขตเทศบาล	19,939	9,783	10,156	19,956	9,791	10,165	19,833	9,679	10,154	Municipal area
เทศบาลเมืองท่าข้าม	19,939	9,783	10,156	19,956	9,791	10,165	19,833	9,679	10,154	Tha Kham Subdistrict Municipality
นอกเขตเทศบาล	73,067	36,683	36,384	73,437	36,831	36,606	73,569	36,959	36,610	Non-municipal area
อำเภอชัยบุรี	27,390	13,864	13,526	27,480	13,924	13,556	27,697	13,980	13,717	Chai Buri District
อำเภอวิภาวดี	15,225	7,911	7,314	15,352	7,994	7,358	15,431	8,004	7,427	Wipawadi District

ที่มา: กรมการปกครอง กระทรวงมหาดไทย

Source: Department of Provincial Administration, Ministry of Interior

ตาราง 1.3 ประชากรจากการทะเบียน จำแนกตามหมวดอายุ เป็นรายอำเภอ พ.ศ. 2559

Table 1.3 Population from Registration Record by Age Group and District: 2016

อำเภอ	รวม Total	หมวดอายุ (ปี) Age group (year)																	ประชากรอยู่ ระหว่างการย้าย ทะเบียนบ้านกลาง Transferring Population registered in central house file	ประชากรใน ทะเบียนบ้านกลาง Population registered in central house file	District		
		0-4	5-9	10-14	15-19	20-24	25-29	30-34	35-39	40-44	45-49	50-54	55-59	60-64	65-69	70-74	75-79	80 และ มากกว่า 80 and over				ไม่ทราบ Unknown	ผู้ไม่ใช่ สัญชาติไทย A Non-Thai national
รวมยอด	1,050,913	67,967	73,206	67,724	70,835	75,662	76,924	81,332	84,445	84,757	83,531	73,304	57,041	40,574	31,474	22,293	18,199	26,552	-	2,676	1,910	10,507	Total
ในเขตเทศบาล	412,399	25,925	28,704	27,417	27,607	29,394	28,387	30,451	32,581	32,689	32,033	29,139	23,650	16,899	12,620	8,432	6,644	10,038	-	1,833	1,360	6,596	Municipal area
นอกเขตเทศบาล	638,514	42,042	44,502	40,307	43,228	46,268	48,537	50,881	51,864	52,068	51,498	44,165	33,391	23,675	18,854	13,861	11,555	16,514	-	843	550	3,911	Non-municipal area
อำเภอเมืองสุราษฎร์ธานี	177,242	10,148	11,505	12,574	13,397	14,586	12,124	12,276	13,562	13,633	13,652	12,670	10,722	7,519	5,364	3,466	2,596	3,815	-	842	925	1,866	Mueang Surat Thani District
อำเภอกาญจนาดิษฐ์	105,521	6,927	7,421	6,518	6,814	7,556	7,609	7,915	8,379	8,452	8,681	7,658	5,954	4,174	3,302	2,484	2,068	2,935	-	130	84	460	KanChanadit District
อำเภอดอนสัก	37,470	2,409	2,543	2,424	2,436	2,605	2,598	3,066	3,017	2,992	2,956	2,527	1,942	1,467	1,147	815	673	868	-	46	18	921	Don Sak District
อำเภอเกาะสมุย	65,847	4,967	4,865	3,888	3,339	3,524	4,058	5,064	5,856	5,749	5,216	4,486	3,221	2,203	1,834	1,166	951	1,765	-	376	74	3,245	Koh Samui District
อำเภอเกาะพะงัน	17,053	1,058	1,135	950	831	986	1,245	1,496	1,660	1,586	1,459	1,250	915	616	454	269	233	399	-	368	17	126	Koh Phangan District
อำเภอไชยา	51,211	3,029	3,309	3,127	3,666	3,288	3,409	3,725	3,949	4,121	4,094	3,712	2,809	2,029	1,765	1,393	1,188	1,934	-	250	59	355	Chaiya District
อำเภอท่าชนะ	54,368	3,301	3,670	3,546	3,908	3,865	3,860	3,877	4,166	4,497	4,390	3,833	3,082	2,103	1,714	1,355	1,127	1,786	-	27	38	223	Tha Chana District
อำเภอคีรีรัฐนิคม	43,915	2,807	3,103	2,805	2,871	3,099	3,218	3,562	3,516	3,600	3,670	3,012	2,206	1,682	1,348	1,019	888	1,335	-	70	31	73	Khiri Rat Nikhom District
อำเภอบ้านตาขุน	16,015	1,057	1,154	1,041	1,024	1,113	1,170	1,387	1,398	1,402	3,670	1,053	840	516	434	334	258	436	-	7	30	98	Ban Ta Khun District
อำเภอพนม	38,371	2,707	2,918	2,662	2,807	2,883	2,967	3,112	3,114	3,213	3,670	2,652	1,856	1,323	940	742	533	663	-	15	31	82	Phanom District
อำเภอท่าฉาง	33,643	2,151	2,230	1,889	2,174	2,230	2,365	2,596	2,759	2,820	3,670	2,420	1,888	1,439	1,197	827	736	1,113	-	39	32	105	Tha Chang District
อำเภอบ้านนาสาร	70,695	4,283	4,601	4,310	4,374	4,764	5,306	5,515	5,713	5,569	3,670	5,039	4,086	2,983	2,404	1,686	1,408	2,020	-	60	83	828	Ban Na San district
อำเภอบ้านนาเดิม	24,110	1,580	1,661	1,379	1,579	1,659	1,794	1,934	1,784	1,946	3,670	1,734	1,435	1,036	829	602	451	668	-	11	24	53	Ban Na Doem District
อำเภอเคียนซา	48,594	3,633	3,735	3,288	3,546	3,706	4,028	4,148	3,901	3,735	3,670	3,260	2,417	1,543	1,184	833	624	817	-	5	39	383	Khian Sa District
อำเภอเวียงสระ	61,443	4,044	4,420	4,043	4,103	4,235	4,638	4,927	5,002	4,931	3,670	4,195	3,203	2,547	1,887	1,393	1,172	1,613	-	93	118	172	Wiang Sa District
อำเภอพระแสง	68,885	5,089	5,479	4,790	4,983	5,233	5,826	5,885	5,569	5,403	3,670	4,350	3,187	2,105	1,635	1,108	931	1,201	-	34	55	793	Phrasaeng District
อำเภอพุนพิน	93,402	5,670	6,078	5,413	5,898	7,032	6,982	7,178	7,469	7,570	3,670	6,654	5,318	4,006	3,076	2,153	1,806	2,493	-	206	194	633	Phunphin District
อำเภอชัยบุรี	27,697	2,051	2,242	2,029	1,998	2,133	2,444	2,449	2,300	2,313	3,670	1,725	1,191	799	565	386	340	424	-	10	36	55	Chai Buri District
อำเภอวิภาวดี	15,431	1,056	1,137	1,048	1,087	1,165	1,283	1,220	1,331	1,225	3,670	1,074	769	484	395	262	216	267	-	87	22	36	Wipawadi District

หมายเหตุ: ไม่ทราบ = ไม่ทราบ/ระบุปีจันทรคติ

ที่มา: กรมการปกครอง กระทรวงมหาดไทย

Note: Unknown = Unknown/Lunar calendar

Source: Department of Provincial Administration, Ministry of Interior

ตาราง 1.4 เนื้อที่ ระยะทางจากอำเภอถึงจังหวัด และเขตการปกครอง เป็นรายอำเภอ พ.ศ. 2559

Table 1.4 Area, Distance from District to Province and Administration Zone by District: 2016

อำเภอ	เนื้อที่ (ตร.กม.) Area (Sq.km.)	ระยะทางจาก อำเภอถึงจังหวัด (กม.) Distance from district to province (Km.)	เขตการปกครอง Administration zone						District
			เทศบาลนคร City municipality	เทศบาลเมือง Town municipality	เทศบาลตำบล Subdistrict municipality	องค์การบริหาร ส่วนตำบล Subdistrict administration organization	ตำบล Subdistrict	หมู่บ้าน Village	
รวมยอด	14,008.28	1,122.00	2.00	3.00	33.00	98.00	131.00	1,075.00	Total
อำเภอเมืองสุราษฎร์ธานี	337.55	-	1.00	-	2.00	7.00	11.00	59.00	Mueang Surat Thani District
อำเภอกาญจนดิษฐ์	875.54	18.00	-	-	5.00	9.00	13.00	117.00	Kan Chanadit District
อำเภอดอนสัก	458.00	62.00	-	1.00	-	4.00	4.00	41.00	Don Sak District
อำเภอเกาะสมุย	252.00	84.00	1.00	-	-	-	7.00	39.00	Koh Samui District
อำเภอเกาะพะงัน	193.00	100.00	-	-	4.00	-	3.00	17.00	Koh Phangan District
อำเภอไชยา	1,004.00	66.00	-	-	2.00	7.00	9.00	54.00	Chaiya District
อำเภอท่าชนะ	1,150.00	82.00	-	-	1.00	6.00	6.00	82.00	Tha Chana District
อำเภอคีรีรัฐนิคม	812.30	60.00	-	-	1.00	8.00	8.00	85.00	Khiri Rat Nikhom District
อำเภอบ้านตาขุน	1,320.00	70.00	-	-	2.00	3.00	4.00	29.00	Ban Ta Khun District
อำเภอพนม	1,160.00	82.00	-	-	2.00	4.00	6.00	56.00	Phanom District
อำเภอท่าฉาง	1,167.00	36.00	-	-	1.00	6.00	6.00	46.00	Tha Chang District
อำเภอบ้านนาสาร	686.00	41.00	-	1.00	4.00	6.00	11.00	65.00	Ban Na San District
อำเภอบ้านนาเดิม	206.00	40.00	-	-	1.00	4.00	4.00	30.00	Ban Na Doem District
อำเภอเคียนซา	850.00	47.00	-	-	2.00	4.00	5.00	51.00	Khian Sa District
อำเภอเวียงสระ	429.57	65.00	-	-	5.00	1.00	5.00	64.00	Wiang Sa District
อำเภอพระแสง	970.00	85.00	-	-	2.00	7.00	7.00	74.00	Phrasaeng District
อำเภอพุนพิน	1,205.00	12.00	-	1.00	-	16.00	16.00	98.00	Phunphin District
อำเภอชัยบุรี	403.32	112.00	-	-	-	4.00	4.00	37.00	Chai Buri District
อำเภอวิภาวดี	529.00	60.00	-	-	-	2.00	2.00	31.00	Wipawadi District

ที่มา: ที่ทำการปกครองจังหวัดสุราษฎร์ธานี

Source: Surat Thani Provincial Administration Office

ตาราง 1.5 จำนวนและอัตราเกิดมีชีพ การตาย ทารกตาย และมารดาตาย พ.ศ. 2555 - 2559

Table 1.5 Number and Rate of Livebirth, Death, Infant Mortality and Maternal Mortality: 2012 - 2016

ปี	จำนวน Number				อัตรา Rate				Year
	เกิดมีชีพ Livebirth	ตาย Death	ทารกตาย Infant mortality	มารดาตาย Maternal mortality	เกิด ⁽¹⁾ Crude birth	ตาย ⁽¹⁾ Crude death	ทารกตาย ⁽²⁾ Infant mortality	มารดาตาย ⁽³⁾ Maternal mortality	
2555	14,009	4,617	83	4	13.8	4.5	5.9	28.6	2012
2556	15,477	5,668	65	2	15.1	5.5	4.8	14.8	2013
2557	14,546	5,827	37	6	14.0	5.6	2.5	41.2	2014
2558	13,699	6,002	37	2	13.5	5.8	2.8	15.2	2015
2559	12,896	6,237	44	6	12.3	6.0	3.7	46.5	2016

หมายเหตุ: (1) อัตราเกิดและตายต่อประชากร 1,000 คน

(2) อัตราทารกตายต่อการเกิดมีชีพ 1,000 คน

(3) อัตรามารดาตายต่อการเกิดมีชีพ 100,000 คน

ที่มา: สำนักงานสาธารณสุขจังหวัดสุราษฎร์ธานี

Note: (1) Crude birth and death rate per 1,000 populations.

(2) Infant mortality rate per 1,000 livebirths.

(3) Maternal mortality rate per 100,000 livebirths.

Source: Surat Thani Provincial Health Office

ตาราง 1.6 การเกิด การตาย การย้ายเข้าและการย้ายออก จำแนกตามเพศ เป็นรายอำเภอ พ.ศ. 2559

Table 1.6 Births, Deaths, Registered - In and Registered - Out by Sex and District: 2016

อำเภอ	การเกิด			การตาย			การย้ายเข้า			การย้ายออก			District
	Births			Deaths			Registered - in			Registered - out			
	รวม	ชาย	หญิง	รวม	ชาย	หญิง	รวม	ชาย	หญิง	รวม	ชาย	หญิง	
Total	Male	Female	Total	Male	Female	Total	Male	Female	Total	Male	Female		
รวมยอด	14,961	7,617	7,344	6,306	3,638	2,668	57,291	28,700	28,591	60,432	30,318	30,114	Total
อำเภอเมืองสุราษฎร์ธานี	8,502	4,326	4,176	2,439	1,423	1,016	12,369	6,126	6,243	18,808	9,472	9,336	Mueang Surat Thani District
อำเภอกาญจนดิษฐ์	644	325	319	474	245	229	4,958	2,457	2,501	4,040	2,024	2,016	Kanchanadit District
อำเภอดอนสัก	133	61	72	140	79	61	2,165	1,100	1,065	1,828	918	910	Don Sak District
อำเภอเกาะสมุย	2,062	1,038	1,024	550	355	195	3,876	1,865	2,011	4,553	2,222	2,331	Koh Samui District
อำเภอเกาะพะงัน	121	62	59	82	59	23	1,448	676	772	1,214	572	642	Koh Pha-ngan District
อำเภอไชยา	332	167	165	226	123	103	2,657	1,326	1,331	2,179	1,095	1,084	Chaiya District
อำเภอท่าชนะ	237	117	120	247	160	87	2,414	1,185	1,229	2,148	1,039	1,109	Tha Chana District
อำเภอคีรีรัฐนิคม	171	82	89	182	95	87	2,072	1,053	1,019	1,891	919	972	Khiri Rat Nikhom District
อำเภอบ้านตาขุน	80	46	34	48	33	15	973	502	471	935	484	451	Ban Ta Khun District
อำเภอพนม	187	98	89	120	69	51	1,928	930	998	1,834	906	928	Phanom District
อำเภอท่าฉาง	135	74	61	185	93	92	1,735	903	832	1,569	810	759	Tha Chang District
อำเภอบ้านนาสาร	321	161	160	312	154	158	3,152	1,568	1,584	2,897	1,431	1,466	Ban Na San district
อำเภอบ้านนาเดิม	109	60	49	99	61	38	1,308	639	669	1,191	584	607	Ban Na Doem District
อำเภอเคียนซา	273	152	121	158	86	72	2,207	1,116	1,091	1,946	954	992	Khian Sa District
อำเภอเวียงสระ	563	281	282	252	145	107	3,112	1,529	1,583	3,227	1,585	1,642	Wiang Sa District
อำเภอพระแสง	354	193	161	227	141	86	3,481	1,799	1,682	3,209	1,637	1,572	Phrasaeng District
อำเภอพุนพิน	471	229	242	446	240	206	5,219	2,743	2,476	4,825	2,567	2,258	Phunphin District
อำเภอชัยบุรี	156	79	77	82	54	28	1,348	705	643	1,301	649	652	Chai Buri District
อำเภอวิภาวดี	110	66	44	37	23	14	869	478	391	837	450	387	Vibhavadi District

ที่มา: กรมการปกครอง กระทรวงมหาดไทย

Source: Department of Provincial Administration, Ministry of Interior

ตาราง 1.7 การจดทะเบียนสมรสและหย่า เป็นรายอำเภอ พ.ศ. 2556 - 2559

Table 1.7 Couple with Marriage and Divorce Certificate by District: 2013 - 2016

อำเภอ	สมรส Marriage				หย่า Divorce				District
	2556 (2013)	2557 (2014)	2558 (2015)	2559 (2016)	2556 (2013)	2557 (2014)	2558 (2015)	2559 (2016)	
รวมยอด	4,625	4,271	4,934	4,842	1,496	1,519	1,809	1,774	Total
อำเภอเมืองสุราษฎร์ธานี	923	789	914	1051	363	306	438	412	Mueang Surat Thani District
อำเภอกาญจนดิษฐ์	409	408	465	417	147	164	173	189	Kanchanadit District
อำเภอดอนสัก	166	125	137	145	58	45	68	48	Don Sak District
อำเภอเกาะสมุย	710	652	696	792	179	164	213	218	Koh Samui District
อำเภอเกาะพะงัน	53	48	73	114	12	17	14	33	Koh Pha-ngan District
อำเภอไชยา	221	228	256	230	73	68	88	80	Chaiya District
อำเภอท่าชนะ	164	148	205	137	45	52	50	61	Tha Chana District
อำเภอคีรีรัฐนิคม	175	118	177	148	49	63	54	48	Khiri Rat Nikhom District
อำเภอบ้านตาขุน	91	86	101	91	30	36	45	31	Ban Ta Khun District
อำเภอพนม	114	148	133	130	37	45	34	48	Phanom District
อำเภอท่าฉาง	116	126	135	136	38	36	50	47	Tha Chang District
อำเภอบ้านนาสาร	217	222	245	248	95	111	88	116	Ban Na San district
อำเภอบ้านนาเดิม	99	97	90	87	45	35	35	41	Ban Na Doem District
อำเภอเคียนซา	161	134	208	156	41	45	69	46	Khian Sa District
อำเภอเวียงสระ	233	209	197	204	47	52	105	88	Wiang Sa District
อำเภอพระแสง	207	198	276	209	42	38	55	59	Phrasaeng District
อำเภอพุนพิน	382	354	428	385	137	168	161	137	Phunphin District
อำเภอชัยบุรี	126	101	126	104	35	44	41	46	Chai Buri District
อำเภอวิภาวดี	58	80	72	58	23	30	28	26	Vibhavadi District

ที่มา: ที่ทำการปกครองจังหวัดสุราษฎร์ธานี

Source: Surat Thani Provincial Administration Office

ตาราง 1.8 ผู้รับบริการวางแผนครอบครัวรายใหม่ จำแนกตามวิธีคุมกำเนิด พ.ศ. 2555 - 2559

Table 1.8 New Family Planning Acceptors by Contraceptive Methods: 2012 - 2016

ปี (Year)	รวม Total	วิธีคุมกำเนิด Contraceptive methods							
		ห่วงอนามัย Intrauterine device	ยาเม็ด Oral pill	ทำหมันหญิง Tubectomy	ทำหมันชาย Vasectomy	ยาฉีด Injection	ยาฝัง Norplant	ถุงยางอนามัย Condom	อื่น ๆ Others
2555 (2012)	13,475	232	4,291	1,888	10	4,644	321	2,089	-
2556 (2013)	24,063	148	9,450	191	-	10,416	151	3,707	-
2557 (2014)	11,850	155	3,255	1,536	9	4,905	125	1,865	-
2558 (2015)	12,783	208	3,441	1,807	8	5,036	299	1,984	-
2559 (2016)	12,833	311	5,957	159	166	5,886	354	-	-

ที่มา: สำนักงานสาธารณสุขจังหวัดสุราษฎร์ธานี

Source: Surat Thani Provincial Health Office

ตาราง 1.9 ผู้รับบริการวางแผนครอบครัวรายใหม่ จำแนกตามวิธีคุมกำเนิด เป็นรายอำเภอ พ.ศ. 2559

Table 1.9 New Family Planning Acceptors by Contraceptive Methods and District: 2016

อำเภอ	รวม Total	วิธีคุมกำเนิด Contraceptive methods								District
		ห่วงอนามัย Intrauterine device	ยาเม็ด Oral pills	ทำหมันหญิง Tubectomy	ทำหมันชาย Vasectomy	ยาฉีด Injection	ยาฝัง Norplant	ถุงยางอนามัย Condom	อื่น ๆ Others	
รวมยอด	12,833	311	5,957	159	166	5,886	354	-	-	Total
อำเภอเมืองสุราษฎร์ธานี	711	9	291	9	11	383	8	-	-	Mueang Surat Thani District
อำเภอกาญจนดิษฐ์	1,398	26	829	5	5	502	31	-	-	Kanchanadit District
อำเภอดอนสัก	517	15	212	16	17	242	15	-	-	Don Sak District
อำเภอเกาะสมุย	742	20	297	4	4	393	24	-	-	Koh Samui District
อำเภอเกาะพะงัน	225	23	50	2	2	118	30	-	-	Koh Phangan District
อำเภอไชยา	506	1	338	7	7	151	2	-	-	Chaiya District
อำเภอท่าชนะ	478	4	210	5	5	243	11	-	-	Tha Chana District
อำเภอคีรีรัฐนิคม	718	7	356	6	7	333	9	-	-	Khiri Rat Nikhom District
อำเภอบ้านตาขุน	340	-	161	2	2	175	-	-	-	Ban Ta Khun District
อำเภอพนม	806	2	457	6	6	330	5	-	-	Phanom District
อำเภอท่าฉาง	462	32	223	18	18	137	34	-	-	Tha Chang District
อำเภอบ้านนาสาร	686	31	270	4	4	343	34	-	-	Ban Na San District
อำเภอบ้านนาเดิม	280	4	115	2	2	153	4	-	-	Ban Na Doem District
อำเภอเคียนซา	1,119	17	451	24	24	578	25	-	-	Khian Sa District
อำเภอเวียงสระ	701	-	344	8	8	341	-	-	-	Wiang Sa District
อำเภอพระแสง	1,182	55	520	15	17	522	53	-	-	Phrasaeng District
อำเภอพุนพิน	870	40	315	17	18	437	43	-	-	Phunphin District
อำเภอชัยบุรี	752	18	341	6	6	363	18	-	-	Chai Buri District
อำเภอวิภาวดี	340	7	177	3	3	142	8	-	-	Wipawadi District

ที่มา: สำนักงานสาธารณสุขจังหวัดสุราษฎร์ธานี

Source: Surat Thani Provincial Health Office

ตาราง 1.10 บ้านจากการทะเบียน เป็นรายอำเภอ พ.ศ. 2555 - 2559
Table 1.10 House from Registration Record by District: 2012 - 2016

อำเภอ	2555 (2012)	2556 (2013)	2557 (2014)	2558 (2015)	2559 (2016)	อัตราการเปลี่ยนแปลง Percentage change (%) 2559 (2016)	District
รวมยอด	423,136	439,456	454,197	466,857	476,800	2.1	Total
อำเภอเมืองสุราษฎร์ธานี	85,307	89,155	92,685	96,219	97,897	1.7	Mueang Surat Thani District
อำเภอกาญจนดิษฐ์	36,785	38,062	39,281	40,301	41,148	2.1	Kanchanadit District
อำเภอดอนสัก	13,717	14,143	14,538	14,802	15,041	1.6	Don Sak District
อำเภอเกาะสมุย	42,108	43,561	45,151	47,034	49,278	4.8	Koh Samui District
อำเภอเกาะพะงัน	12,314	13,028	13,700	14,361	15,186	5.7	Koh Phangan District
อำเภอไชยา	18,709	19,409	19,960	20,458	20,810	1.7	Chaiya District
อำเภอท่าชนะ	20,535	21,282	21,869	22,415	22,757	1.5	Tha Chana District
อำเภอคีรีรัฐนิคม	15,712	16,239	16,656	16,906	17,161	1.5	Khiri Rat Nikhom District
อำเภอบ้านตาขุน	6,484	6,838	7,052	7,189	7,283	1.3	Ban Ta Khun District
อำเภอพนม	12,664	13,133	13,468	13,704	13,925	1.6	Phanom District
อำเภอท่าฉาง	12,156	12,715	13,218	13,578	13,877	2.2	Tha Chang District
อำเภอบ้านนาสาร	23,173	23,819	24,320	24,691	25,069	1.5	Ban Na San District
อำเภอบ้านนาเดิม	7,884	8,214	8,474	8,666	8,803	1.6	Ban Na Doem District
อำเภอเคียนซา	17,066	17,768	18,252	18,595	18,877	1.5	Khian Sa District
อำเภอเวียงสระ	22,286	23,087	23,728	24,266	24,630	1.5	Wiang Sa District
อำเภอพระแสง	23,133	24,037	24,852	25,328	25,716	1.5	Phrasaeng District
อำเภอฟุนphin	37,541	38,940	40,165	41,161	41,860	1.7	Phunphin District
อำเภอชัยบุรี	9,503	9,730	10,262	10,434	10,605	1.6	Chai Buri District
อำเภอวิภาวดี	6,059	6,296	6,566	6,749	6,877	1.9	Wipawadi District

ที่มา: กรมการปกครอง กระทรวงมหาดไทย

Source: Department of Provincial Administration, Ministry of Interior

ตาราง 1.11 ร้อยละของครัวเรือน จำแนกตามลักษณะที่สำคัญของครัวเรือน จังหวัดสุราษฎร์ธานี พ.ศ. 2555 - 2559

Table 1.11 Percentage of Households by Major Housing Characteristics Surat Thani Province: 2012 - 2016

ลักษณะที่สำคัญของครัวเรือน	2555 (2012)	2556 (2013)	2557 (2014)	2558 (2015)	2559 (2016)	Major housing characteristics
ประเภทของที่อยู่อาศัย	100.0	100.0	100.0	100.0	100.0	Type of dwelling
บ้านเดี่ยว	78.8	77.1	76.9	73.5	78.5	Detached house
ห้องแถว	15.0	17.4	16.3	20.3	18.5	Row house
ทาวน์เฮาส์หรือบ้านแฝด	4.9	4.2	6.3	5.0	1.7	Townhouse or twinhouse
ห้องชุด	0.4	1.1	0.6	1.0	0.7	Apartment or flat
ห้องภายในบ้าน	-	-	-	0.3	-	Room or rooms
ที่อยู่อาศัยชั่วคราว	1.0	0.2	-	-	0.6	Improvised quarters
อื่น ๆ	-	-	-	-	-	Others
ชนิดของวัสดุก่อสร้างที่อยู่อาศัย	100.0	100.0	100.0	100.0	100.0	Construction materials
ตึก	73.8	77.6	80.4	84.1	81.8	Cement, brick or stone
ไม้	14.5	13.3	8.3	5.0	8.4	Wood
ครึ่งตึกครึ่งไม้	10.6	8.3	10.6	10.9	8.8	Brick and wood
วัสดุที่หาได้ตามท้องถิ่น	0.7	0.7	-	-	0.4	Local materials
วัสดุใช้แล้ว	0.3	-	0.7	-	-	Re-used materials
วัสดุอื่น ๆ	0.1	-	-	-	0.7	Others
สถานภาพการครอบครองที่อยู่อาศัย	100.0	100.0	100.0	100.0	100.0	Occupancy status
เป็นเจ้าของบ้านและที่ดิน	75.9	71.7	74.7	77.3	70.3	Owns dwelling and land
เป็นเจ้าของบ้านแต่เช่าที่ดิน	0.9	0.4	0.9	0.2	2.0	Owns dwelling on rented land
บ้านเช่า	16.6	17.2	18.7	17.4	16.1	Rents
อยู่โดยไม่เสียค่าเช่า	6.6	10.7	5.8	5.0	11.7	Occupied rented free
การใช้น้ำ	100.0	100.0	100.0	100.0	100.0	Water supply
น้ำประปาภายในบ้าน	71.9	77.6	80.3	82.3	69.8	Inside Piped Water Supply
น้ำบ่อ/น้ำบาดาลภายในบ้าน	13.7	11.4	9.5	6.0	10.9	Inside piped underground water
น้ำประปานอกบ้าน	-	0.2	0.2	0.3	1.3	Outside piped or public tap
น้ำบ่อ/น้ำบาดาลภายนอกบ้าน	6.6	7.4	8.0	7.9	9.7	Outside piped or underground water
น้ำจากแม่น้ำ ลำธารหรือคลอง	4.9	1.4	0.6	1.8	5.4	River, Stream etc.
น้ำฝน	2.1	1.8	0.7	0.7	2.1	Rain water
อื่นๆ	0.8	-	0.7	1.0	0.8	Others

ตาราง 1.11 ร้อยละของครัวเรือน จำแนกตามลักษณะที่สำคัญของครัวเรือน จังหวัดสุราษฎร์ธานี พ.ศ. 2555 - 2559 (ต่อ)
Table 1.11 Percentage of Households by Major Housing Characteristics Surat Thani Province: 2012 - 2016 (Cont.)

ลักษณะที่สำคัญของครัวเรือน	2555 (2012)	2556 (2013)	2557 (2014)	2558 (2015)	2559 (2016)	Major housing characteristics
น้ำดื่ม	100.0	100.0	100.0	100.0	100.0	Drinking water
น้ำดื่มบรรจุขวด	68.0	73.0	77.1	69.5	79.3	Bottle-water
น้ำประปาภายในบ้าน	5.4	3.6	2.9	3.6	2.3	Inside piped water supply
น้ำบ่อ/น้ำบาดาลภายในบ้าน	2.3	1.8	1.9	4.1	1.2	Inside piped or underground water
น้ำประปานอกบ้าน	-	0.1	0.2	-	-	Outside piped or public tap
น้ำบ่อ/น้ำบาดาลนอกบ้าน	2.5	2.5	1.9	3.4	3.5	Well or underground water
น้ำจากแม่น้ำ ลำธารหรือคลอง	-	-	-	-	-	River, stream etc.
น้ำฝน	16.0	12.3	7.4	6.3	9.1	Rain water
น้ำประปาผ่านการบำบัด (ต้ม/กรอง)	-	-	-	-	4.4	Treated tap water (boiled/filtered)
อื่น ๆ	-	0.3	0.6	13.1	0.3	Others
การใช้ส้วม	100.0	100.0	100.0	100.0	100.0	Toilet facilities
ไม่มีส้วม	0.3	-	-	-	0.3	No facility nearby
ส้วมชักโครก	14.1	17.8	20.8	24.0	25.0	Flush latrine
ส้วมซึม	77.3	73.3	70.6	66.3	68.8	Mould latrine
ส้วมชักโครกและส้วมซึม	8.3	8.9	8.6	9.7	5.9	Flush and mould latrine
ส้วมหลุม ถัง บ่อปลา ถ้ำยลงแม่น้ำลำคลองหรือส้วมลักษณะอื่น ๆ	-	-	-	-	-	Pit or hole in ground or into river and others
การใช้เชื้อเพลิงที่ใช้ในการปรุงอาหาร	100.0	100.0	100.0	100.0	100.0	Cooking fuel
ถ่าน	1.8	1.4	0.7	2.7	1.2	Charcoal
ไม้	0.1	-	1.1	0.6	1.3	Wood
น้ำมันก๊าด	-	-	0.1	-	-	Kerosene
แก๊ส	82.8	81.9	85.7	85.4	82.7	Gas
ไฟฟ้า	4.3	4.4	5.3	2.8	5.7	Electricity
อื่น ๆ	-	-	-	-	-	Other
ไม่มีการหุงต้ม	11.0	12.2	7.1	8.5	9.1	No cooking

ที่มา: การสำรวจภาวะเศรษฐกิจและสังคมของครัวเรือนจังหวัดสุราษฎร์ธานี พ.ศ. 2555 - 2559 สำนักงานสถิติแห่งชาติ

Source: The 2012 - 2016 Household Socio - Economic Survey, Surat Thani Province, National Statistical Office

สถิติแรงงาน

Labour Statistics

ตาราง 2.1 ประชากรอายุ 15 ปีขึ้นไป จำแนกตามสถานภาพแรงงานและเพศ เป็นรายภาค พ.ศ. 2559

Table 2.1 Population Aged 15 Years and Over by Labour Force Status, Sex and Region: 2016

สถานภาพแรงงาน	ทั่วราชอาณาจักร		กรุงเทพมหานคร		ภาคกลาง		ภาคเหนือ		ภาคตะวันออกเฉียงเหนือ		ภาคใต้		Labour force status
	Whole Kingdom		Bangkok		Central region		Northern region		Northeastern region		Southern region		
	ชาย	หญิง	ชาย	หญิง	ชาย	หญิง	ชาย	หญิง	ชาย	หญิง	ชาย	หญิง	
	Male	Female	Male	Female	Male	Female	Male	Female	Male	Female	Male	Female	
รวมยอด	26,873	28,737	3,618	3,912	7,973	8,451	4,576	4,912	7,165	7,740	3,541	3,722	Total
กำลังแรงงานรวม	20,849	17,418	2,796	2,480	6,345	5,395	3,479	2,927	5,360	4,332	2,869	2,283	Total labour force
1. กำลังแรงงานปัจจุบัน	20,731	17,339	2,790	2,478	6,319	5,381	3,458	2,914	5,297	4,285	2,866	2,281	1. Current labour force
1.1 ผู้มีงานทำ	20,522	17,170	2,760	2,461	6,253	5,333	3,426	2,885	5,254	4,243	2,829	2,249	1.1 Employed
1.1.1 ทำงาน	20,253	16,993	2,756	2,459	6,209	5,305	3,369	2,859	5,162	4,173	2,757	2,196	1.1.1 At work
1.1.2 ไม่ทำงานแต่มีงานประจำ	269	178	4	2	44	28	57	25	92	69	72	53	1.1.2 With job but not at work
1.2 ผู้ว่างงาน	209	169	30	17	66	48	32	29	43	42	37	33	1.2 Unemployed
1.2.1 หางานทำ	40	39	7	6	17	12	6	8	4	6	6	7	1.2.1 Looking for work
1.2.2 ไม่หางานทำแต่พร้อมที่จะทำงาน	169	130	23	11	49	36	26	21	40	36	31	26	1.2.2 Not looking but available for work
2. กำลังแรงงานที่รอฤดูกาล	118	78	5	3	26	14	21	14	63	47	3	2	2. Seasonally inactive labour force
ผู้ไม่อยู่ในกำลังแรงงาน	6,024	11,319	823	1,431	1,628	3,056	1,097	1,985	1,805	3,408	672	1,439	Persons not in labour force
1. ทำงานบ้าน	235	4,965	32	640	96	1,420	47	823	40	1,361	20	721	1. Household work
2. เรียนหนังสือ	2,049	2,280	281	301	523	574	364	388	638	716	242	300	2. Studies
3. ยังเล็ก ซรา / ไม่สามารถทำงานได้	2,610	3,371	262	339	660	850	538	692	851	1,139	299	353	3. Too young / old / incapable of work
4. อื่น ๆ	1,130	704	247	151	349	213	147	82	276	193	111	65	4. Others

หมายเหตุ: ข้อมูลเป็นค่าเฉลี่ยของ 4 ไตรมาส

Note: The data is the average of 4 quarters.

ที่มา: การสำรวจภาวะการทำงานของประชากร พ.ศ. 2559 สำนักงานสถิติแห่งชาติ

Source: The Labour Force Survey: 2016, National Statistical Office

ตาราง 2.2 ประชากรอายุ 15 ปีขึ้นไป จำแนกตามสถานภาพแรงงาน เป็นรายไตรมาส พ.ศ. 2557 - 2560

Table 2.2 Population Aged 15 Years and Over by Labour Force Status and Quarterly: 2014 - 2017

ปี	ประชากรอายุ 15 ปีขึ้นไป Population 15 years and over									Year
	กำลังแรงงานรวม Total labour force					ผู้ไม่อยู่ในกำลังแรงงาน Persons not in labour force				
	รวม Total	กำลังแรงงานปัจจุบัน Current labour force			กำลังแรงงาน ที่รอดูฤกษ์ Seasonally inactive labour force	รวม Total	ทำงานบ้าน Household work	เรียนหนังสือ Studies	อื่นๆ Others	
		รวม Total	ผู้มีงานทำ Employed	ผู้ว่างงาน Unemployed						
2557										2014
ไตรมาสที่ 1	612,655	612,655	610,504	2,151	-	226,888	73,966	63,304	89,618	Quarter 1
ไตรมาสที่ 2	596,157	596,157	594,562	1,595	-	245,099	103,980	57,829	83,290	Quarter 2
ไตรมาสที่ 3	612,427	612,427	609,469	2,958	-	230,510	94,458	60,254	75,798	Quarter 3
ไตรมาสที่ 4	615,838	615,838	613,361	2,477	-	228,762	87,914	50,210	90,638	Quarter 4
2558										2015
ไตรมาสที่ 1	622,077	622,077	619,840	2,237	-	224,192	82,807	50,170	91,216	Quarter 1
ไตรมาสที่ 2	611,384	610,676	608,685	1,990	708	236,589	90,680	49,716	96,193	Quarter 2
ไตรมาสที่ 3	603,886	603,886	601,728	2,157	-	245,839	88,042	58,643	99,154	Quarter 3
ไตรมาสที่ 4	614,584	614,584	612,872	1,712	-	236,835	86,218	57,257	93,360	Quarter 4
2559										2016
ไตรมาสที่ 1	617,716	617,399	611,772	5,627	318	235,426	81,247	62,899	91,280	Quarter 1
ไตรมาสที่ 2	604,750	603,962	594,514	9,448	788	250,029	99,784	65,039	85,206	Quarter 2
ไตรมาสที่ 3	616,084	615,589	612,793	2,796	495	240,454	92,604	48,095	99,755	Quarter 3
ไตรมาสที่ 4	586,448	585,895	579,116	6,780	553	271,635	108,382	54,682	108,570	Quarter 4
2560										2017
ไตรมาสที่ 1	588,984	588,984	584,518	4,467	-	270,777	108,687	60,527	101,563	Quarter 1
ไตรมาสที่ 2	581,483	581,483	577,946	3,537	-	279,881	100,179	66,436	113,265	Quarter 2
ไตรมาสที่ 3	582,667	582,667	579,647	3,020	-	280,379	117,397	56,184	106,798	Quarter 3

ที่มา: การสำรวจภาวะการทำงานของประชากร พ.ศ. 2557 - 2560 ระดับจังหวัด สำนักงานสถิติแห่งชาติ

Source: The Labour Force Survey: 2014 - 2017, Provincial Level, National Statistical Office

ตาราง 2.3 ประชากรอายุ 15 ปีขึ้นไป ที่มีงานทำ จำแนกตามอาชีพและเพศ เป็นรายไตรมาส พ.ศ. 2559 - 2560

Table 2.3 Employed Persons Aged 15 Years and Over by Occupation, Sex and Quarterly: 2016 - 2017

(หน่วยเป็นพัน In thousands)

อาชีพ	2559 (2016)												2560 (2017)									Occupation
	ไตรมาสที่ 1			ไตรมาสที่ 2			ไตรมาสที่ 3			ไตรมาสที่ 4			ไตรมาสที่ 1			ไตรมาสที่ 2			ไตรมาสที่ 3			
	รวม	ชาย	หญิง	รวม	ชาย	หญิง	รวม	ชาย	หญิง	รวม	ชาย	หญิง	รวม	ชาย	หญิง	รวม	ชาย	หญิง	รวม	ชาย	หญิง	
	Total	Male	Female	Total	Male	Female	Total	Male	Female	Total	Male	Female	Total	Male	Female	Total	Male	Female	Total	Male	Female	
รวมยอด	611,772	343,970	267,802	594,514	340,967	253,546	612,793	338,412	274,381	579,116	325,864	253,252	584,518	333,677	250,841	577,946	325,677	252,269	579,647	329,329	250,318	Total
1. ผู้จัดการ ข้าราชการระดับอาวุโส และผู้บัญชาการกฎหมาย	11,877	6,325	5,552	12,884	7,593	5,291	14,999	10,161	4,837	12,545	6,294	6,251	14,781	8,015	6,766	17,282	11,380	5,902	12,663	8,481	4,182	1. Managers, senior official and legislator
2. ผู้ประกอบวิชาชีพด้านต่าง ๆ	20,755	7,466	13,289	15,882	4,530	11,352	19,106	7,704	11,402	16,016	4,985	11,031	24,632	9,367	15,265	22,565	6,838	15,727	23,992	6,311	17,681	2. Professional
3. เจ้าหน้าที่เทคนิคและผู้ประกอบวิชาชีพที่เกี่ยวข้องกับด้านต่างๆ	21,903	8,169	13,734	17,233	6,720	10,513	11,697	2,610	9,086	17,566	8,370	9,196	24,007	9,022	14,985	19,871	10,176	9,696	16,167	6,889	9,278	3. Technician and associate professional
4. เสมียน	10,533	3,545	6,988	11,461	4,607	6,854	16,518	4,636	11,882	18,459	5,446	13,013	14,554	4,622	9,933	13,167	3,606	9,561	14,841	4,364	10,477	4. Clerk
5. พนักงานบริการและผู้จำหน่ายสินค้า	108,087	37,291	70,796	99,602	35,448	64,154	111,660	35,970	75,690	112,887	39,854	73,034	100,425	31,944	68,481	113,296	40,985	72,311	112,952	42,011	70,941	5. Service worker and sell goods
6. ผู้ปฏิบัติงานที่มีฝีมือ ในด้านการเกษตร ป่าไม้ และประมง	295,619	174,642	120,977	298,104	177,716	120,388	301,169	177,209	123,960	267,915	164,428	103,487	273,643	172,211	101,432	269,978	166,352	103,626	269,354	165,049	104,305	6. Skilled agricultural forest and fishery worker
7. ช่างฝีมือ และผู้ปฏิบัติงานที่เกี่ยวข้อง	41,277	33,482	7,795	47,605	42,048	5,557	54,193	46,138	8,056	41,069	37,144	3,925	44,830	39,197	5,633	36,552	27,681	8,871	42,438	38,894	3,544	7. Craft and associate professional
8. ผู้ควบคุมเครื่องจักรโรงงานและเครื่องจักร และผู้ปฏิบัติงานด้านการประกอบ	29,053	26,614	2,440	25,798	24,920	878	22,177	20,297	1,880	21,162	18,498	2,663	25,252	24,361	892	25,597	24,254	1,343	27,754	25,931	1,824	8. Plant and machine controler and assembler
9. ผู้ประกอบอาชีพงานพื้นฐาน	72,373	46,435	25,938	63,474	36,606	26,868	56,554	32,385	24,169	67,852	40,378	27,473	62,023	34,938	27,085	56,779	32,148	24,631	56,589	29,845	26,744	9. Elementary occupation
10. คนงานซึ่งมิได้จำแนกไว้ในหมวดอื่น	292	-	292	2,471	779	1,692	4,720	1,302	3,418	3,645	466	3,179	370	-	370	2,859	2,257	602	2,898	1,554	1,344	10. Worker not classifiable by occupation

ที่มา: การสำรวจภาวะการทำงานของประชากร พ.ศ. 2559 - 2560 ระดับจังหวัด สำนักงานสถิติแห่งชาติ

Source: The Labour Force Survey: 2015 - 2016, Provincial level, National Statistical Office

ตาราง 2.4 ประชากรอายุ 15 ปีขึ้นไป ที่มีงานทำ จำแนกตามอุตสาหกรรมและเพศ เป็นรายไตรมาส พ.ศ. 2559 - 2560

Table 2.4 Employed Persons Aged 15 Years and Over by Industry, Sex and Quarterly: 2016 - 2017

(หน่วยเป็นพัน In thousands)

อุตสาหกรรม	2559 (2016)												2560 (2017)									Industries
	ไตรมาสที่ 1			ไตรมาสที่ 2			ไตรมาสที่ 3			ไตรมาสที่ 4			ไตรมาสที่ 1			ไตรมาสที่ 2			ไตรมาสที่ 3			
	รวม	ชาย	หญิง	รวม	ชาย	หญิง	รวม	ชาย	หญิง	รวม	ชาย	หญิง	รวม	ชาย	หญิง	รวม	ชาย	หญิง	รวม	ชาย	หญิง	
	Total	Male	Female	Total	Male	Female	Total	Male	Female	Total	Male	Female	Total	Male	Female	Total	Male	Female	Total	Male	Female	
รวมยอด	611,772	343,970	267,802	594,514	340,967	253,546	612,793	338,412	274,381	579,116	325,864	253,252	584,518	333,677	250,841	577,946	325,677	252,269	579,647	329,329	250,318	Total
ภาคเกษตรกรรม																						Agriculture
เกษตรกรรม การป่าไม้ และการประมง	310,855	186,345	124,510	311,236	186,817	124,419	317,820	191,387	126,434	287,447	178,830	108,616	292,114	184,625	107,489	285,031	177,986	107,045	289,657	177,864	111,792	Agriculture, forestry and fishing
นอกภาคเกษตรกรรม																						Non - Agriculture
การทำเหมืองแร่ และเหมืองหิน	882	604	278	1,000	634	366	629	250	379	914	499	415	1,157	1,157	-	3,103	2,883	220	3,127	2,861	266	Mining and quarrying
การผลิต	40,213	24,965	15,249	37,653	25,428	12,225	40,148	23,208	16,940	31,789	21,083	10,706	43,006	25,434	17,572	31,616	14,989	16,627	27,471	18,305	9,166	Manufacturing
ไฟฟ้า ก๊าซ ไอน้ำ และระบบปรับอากาศ	1,421	745	676	1,331	1,002	328	2,259	2,259	-	1,753	1,577	175	3,011	2,656	355	1,486	1,058	428	2,490	2,083	407	Electricity, gas, steam and air conditioning supply
การจัดหาน้ำ การจัดการ และการบำบัดน้ำเสีย ของเสียและสิ่งปฏิกูล	-	-	-	605	304	301	1,253	773	481	-	-	-	-	-	-	2,002	1,392	611	270	270	-	Water supply; sewerage, waste management and remediation activities
การก่อสร้าง	32,027	26,276	5,751	23,569	22,624	945	31,146	27,581	3,565	22,640	21,295	1,345	29,263	26,552	2,711	30,210	24,822	5,387	34,405	29,934	4,471	Construction
การขายส่ง และการขายปลีก การซ่อมแซมยานยนต์	99,881	48,594	51,287	89,669	43,731	45,938	90,807	36,934	53,874	99,026	49,061	49,964	82,815	36,912	45,903	98,541	47,245	51,296	87,846	40,807	47,039	Wholesale and retail trade, repair of motor vehicles and motorcycles
การขนส่ง และสถานที่เก็บสินค้า	10,403	9,803	600	12,184	11,089	1,096	8,342	7,366	976	14,979	10,201	4,779	8,767	6,387	2,381	8,815	8,042	773	13,813	10,219	3,595	Transportation and storage
ที่พักแรมและบริการด้านอาหาร	41,757	14,016	27,741	43,533	14,950	28,583	56,112	20,727	35,385	54,579	17,533	37,046	44,556	15,632	28,924	48,416	19,919	28,497	52,185	20,670	31,514	Accommodation and food service activities
ข้อมูลข่าวสารและการสื่อสาร	590	-	590	2,389	1,798	591	1,827	772	1,054	1,647	476	1,172	911	691	220	861	625	237	1,994	788	1,206	Information and communication
กิจการทางการเงินและการประกันภัย	4,562	1,226	3,336	4,584	1,286	3,299	5,821	919	4,902	4,978	1,560	3,418	5,537	1,828	3,709	4,431	1,363	3,068	4,112	225	3,887	Financial and insurance activities
กิจการอสังหาริมทรัพย์	950	639	310	919	919	-	2,864	2,314	550	2,830	1,836	994	2,180	1,118	1,062	2,110	1,972	138	2,457	1,875	582	Real estate activities
กิจกรรมทางวิชาชีพ วิทยาศาสตร์ และเทคนิค	2,994	2,352	642	2,878	1,330	1,548	2,059	1,401	658	1,577	1,191	386	2,740	1,696	1,044	1,806	1,423	383	2,631	723	1,908	Professional, scientific and technical activities
กิจกรรมการบริหารและการบริการสนับสนุน	5,361	4,101	1,260	3,859	2,157	1,703	2,818	1,899	919	2,821	1,832	989	2,472	1,873	599	2,884	1,966	918	2,278	2,278	-	Administrative and support service activities
การบริหารราชการ การป้องกันประเทศ และการประกันสังคม	19,808	12,530	7,278	18,738	11,374	7,365	18,204	11,425	6,779	15,126	7,968	7,158	26,117	16,148	9,969	15,087	8,557	6,530	14,568	7,660	6,907	Public administration and defence, compulsory social security
การศึกษา	13,123	3,770	9,354	8,460	2,586	5,874	10,723	2,429	8,294	15,419	5,230	10,189	11,662	3,585	8,077	11,582	3,347	8,235	15,756	5,299	10,458	Education
กิจกรรมด้านสุขภาพและงานสังคมสงเคราะห์	9,537	1,350	8,186	6,008	961	5,047	4,635	748	3,887	4,272	716	3,556	11,522	2,214	9,308	12,696	3,384	9,312	8,716	1,852	6,863	Human health and social work activities
ศิลปะ ความบันเทิง และนันทนาการ	2,899	876	2,023	4,649	1,526	3,123	389	-	389	214	214	-	4,125	2,293	1,832	2,028	599	1,429	592	592	-	Arts, entertainment and recreation
กิจกรรมบริการด้านอื่นๆ	13,817	5,560	8,258	17,824	9,463	8,362	12,435	5,472	6,963	13,830	3,987	9,843	12,020	2,511	9,509	11,825	3,306	8,519	13,201	5,022	8,179	Other service activities
กิจกรรมการจ้างงานในครัวเรือนส่วนบุคคล การผลิต สินค้าและบริการที่ขึ้นเองเพื่อใช้ในครัวเรือน	182	-	182	2,452	597	1,854	832	-	832	1,518	-	1,518	178	-	178	2,617	-	2,617	1,633	-	1,633	Activities of households as employers; undifferentiated goods and services producing activities of households for own use
กิจกรรมขององค์การระหว่างประเทศ	-	-	-	-	-	-	-	-	-	-	-	-	-	-	-	-	-	-	-	-	-	Activities of extraterritorial organizations and bodies
ไม่ทราบ	510	217	292	974	394	581	1,668	548	1,120	1,758	777	981	366	366	-	799	799	-	445	-	445	Unknown

ที่มา: การสำรวจภาวะการทำงานของประชากร พ.ศ. 2559 - 2560 ระดับจังหวัด สำนักงานสถิติแห่งชาติ

Source: The Labour Force Survey: 2016 - 2017, Provincial level, National Statistical Office

ตาราง 2.5 ประชากรอายุ 15 ปีขึ้นไป ที่มีงานทำ จำแนกตามสถานภาพการทำงานและเพศ เป็นรายไตรมาส พ.ศ. 2559 - 2560

Table 2.5 Employed Persons Aged 15 Years and Over by Work Status, Sex and Quarterly: 2016 - 2017

สถานภาพการทำงาน	2559 (2016)												2560 (2017)									Work status	
	ไตรมาสที่ 1			ไตรมาสที่ 2			ไตรมาสที่ 3			ไตรมาสที่ 4			ไตรมาสที่ 1			ไตรมาสที่ 2			ไตรมาสที่ 3				
	Quarter 1			Quarter 2			Quarter 3			Quarter 4			Quarter 1			Quarter 2			Quarter 3				
	รวม	ชาย	หญิง	รวม	ชาย	หญิง	รวม	ชาย	หญิง	รวม	ชาย	หญิง	รวม	ชาย	หญิง	รวม	ชาย	หญิง	รวม	ชาย	หญิง		
Total	Male	Female	Total	Male	Female	Total	Male	Female	Total	Male	Female	Total	Male	Female	Total	Male	Female	Total	Male	Female			
รวมยอด	611,772	343,970	267,802	594,514	340,967	253,546	612,793	338,412	274,381	579,116	325,864	253,252	584,518	333,677	250,841	577,946	325,677	252,269	579,647	329,329	250,318	Total	
นายจ้าง	27,255	20,964	6,292	30,801	22,941	7,860	15,266	11,781	3,485	22,277	15,970	6,306	21,399	14,380	7,019	24,200	16,584	7,615	16,724	10,399	6,326	Employer	
ลูกจ้างรัฐบาล	41,351	18,026	23,326	36,562	19,163	17,399	38,673	18,682	19,991	35,973	14,977	20,996	52,608	24,832	27,776	44,274	19,955	24,320	44,686	19,083	25,603	Government employee	
ลูกจ้างเอกชน	223,157	134,486	88,671	201,858	120,388	81,470	194,787	112,146	82,641	218,711	131,065	87,646	209,494	125,331	84,163	198,732	117,252	81,480	215,378	125,389	89,988	Private employee	
ทำงานส่วนตัว	204,792	127,400	77,392	214,994	135,047	79,947	230,236	145,082	85,154	197,468	117,332	80,136	203,536	127,277	76,259	194,955	123,833	71,122	188,595	126,346	62,249	Own account worker	
ช่วยธุรกิจครัวเรือน	115,216	43,095	72,121	110,299	43,429	66,871	133,832	50,721	83,111	104,687	46,520	58,168	97,480	41,856	55,624	115,785	48,053	67,732	144,264	48,112	66,153	Unpaid family worker	
การรวมกลุ่ม	-	-	-	-	-	-	-	-	-	-	-	-	-	-	-	-	-	-	-	-	-	-	Member of producers cooperative

ที่มา: การสำรวจภาวะการทำงานของประชากร พ.ศ. 2559 - 2560 ระดับจังหวัด สำนักงานสถิติแห่งชาติ

Source: The Labour Force Survey: 2015 - 2016, Provincial level, National Statistical Office

ตาราง 2.6 ประชากรอายุ 15 ปีขึ้นไป ที่มีงานทำ จำแนกตามระดับการศึกษาที่สำเร็จและเพศ เป็นรายไตรมาส พ.ศ. 2559 - 2560

Table 2.6 Employed Persons Aged 15 Years and Over by Level of Educational Attainment, Sex and Quarterly: 2016 - 2017

(หน่วยเป็นพัน In thousands)

ระดับการศึกษาที่สำเร็จ	2559 (2016)												2560 (2017)									Level of educational attainment	
	ไตรมาสที่ 1			ไตรมาสที่ 2			ไตรมาสที่ 3			ไตรมาสที่ 4			ไตรมาสที่ 1			ไตรมาสที่ 2			ไตรมาสที่ 3				
	รวม	ชาย	หญิง	รวม	ชาย	หญิง	รวม	ชาย	หญิง	รวม	ชาย	หญิง	รวม	ชาย	หญิง	รวม	ชาย	หญิง	รวม	ชาย	หญิง		
Total	Male	Female	Total	Male	Female	Total	Male	Female	Total	Male	Female	Total	Male	Female	Total	Male	Female	Total	Male	Female	Total	Male	Female
รวมยอด	611,772	343,970	267,802	594,514	340,967	253,546	612,793	338,412	274,381	579,116	325,864	253,252	584,518	333,677	250,841	577,946	325,677	252,269	579,647	329,329	250,318	Total	
ไม่มีการศึกษา	31,919	20,850	11,069	21,535	11,768	9,767	16,996	9,800	7,196	31,198	18,907	12,292	24,009	15,774	8,235	23,180	12,088	11,092	30,180	18,173	12,007	None education	
ต่ำกว่าประถมศึกษา	95,123	48,577	46,546	86,505	46,169	40,336	93,231	45,689	47,542	91,376	45,718	45,658	86,477	46,392	40,085	71,136	36,845	34,292	72,501	36,034	36,467	Less than elementary	
ประถมศึกษา	168,991	96,551	72,440	170,859	99,242	71,617	173,791	102,452	71,339	151,058	86,818	64,240	154,346	96,381	57,965	162,715	96,023	66,693	167,641	96,646	70,995	Elementary	
มัธยมศึกษาตอนต้น	103,883	65,162	38,721	96,441	58,210	38,230	110,799	66,030	44,769	101,707	68,364	33,342	94,587	56,796	37,792	91,698	57,986	33,712	106,389	68,486	37,904	Lower secondary level	
มัธยมศึกษาตอนปลาย	103,404	59,561	43,844	110,651	68,038	42,613	99,958	56,122	43,836	91,714	50,568	41,146	103,154	65,699	37,455	100,543	62,928	37,615	93,348	56,491	36,857	Upper secondary level	
สายสามัญ	87,115	49,559	37,556	89,061	55,569	33,492	79,856	43,955	35,901	71,300	37,087	34,213	84,658	53,997	30,661	82,531	50,080	32,451	77,688	46,511	31,178	General/Academic	
สายอาชีพศึกษา	16,289	10,002	6,287	21,590	12,469	9,121	20,102	12,167	7,935	20,414	13,481	6,933	18,496	11,702	6,794	18,012	12,848	5,164	15,659	9,980	5,679	Vocational	
สายวิชาการศึกษา	-	-	-	-	-	-	-	-	-	-	-	-	-	-	-	-	-	-	-	-	-	-	Teacher training
อุดมศึกษา	91,345	45,180	46,166	83,508	42,053	41,455	92,651	42,558	50,094	87,261	40,035	47,226	102,963	43,269	59,694	102,975	45,850	57,125	93,625	42,594	51,031	Higher Level	
สายวิชาการ	62,651	28,321	34,330	54,243	25,689	28,555	57,935	25,330	32,605	56,365	24,260	32,105	71,622	30,273	41,348	67,204	29,002	38,202	63,600	27,363	36,236	Academic	
สายวิชาชีพ	22,301	14,119	8,182	24,665	14,522	10,143	27,028	14,455	12,574	19,478	11,677	7,801	23,265	10,983	12,282	27,502	15,016	12,487	22,190	14,174	8,016	Higher technical education	
สายวิชาการศึกษา	6,393	2,740	3,654	4,600	1,842	2,758	7,688	2,773	4,915	11,418	4,098	7,320	8,076	2,012	6,064	8,269	1,833	6,436	7,835	1,056	6,778	Teacher training	
อื่น ๆ	-	-	-	-	-	-	-	-	-	-	-	-	-	-	-	-	-	-	-	-	-	-	Others
ไม่ทราบ	17,106	8,089	9,017	25,015	15,487	9,529	25,366	15,762	9,604	24,802	15,454	9,348	18,982	9,367	9,616	25,697	13,957	11,740	15,964	10,906	5,058	Unknown	

ที่มา: การสำรวจภาวะการทำงานของประชากร พ.ศ. 2559 - 2560 ระดับจังหวัด สำนักงานสถิติแห่งชาติ

Source: The Labour Force Survey: 2015 - 2016, Provincial level, National Statistical Office

ตาราง 2.7 ประชากรอายุ 15 ปีขึ้นไป ที่มีงานทำ จำแนกตามจำนวนชั่วโมงทำงานต่อสัปดาห์และเพศ เป็นรายไตรมาส พ.ศ. 2559 - 2560

Table 2.7 Employed Persons Aged 15 Years and Over by Hours Worked per Week, Sex and Quarterly: 2016 - 2017

(หน่วยเป็นพัน In thousands)

ชั่วโมงทำงาน	2559 (2016)												2560 (2017)									Hours worked	
	ไตรมาสที่ 1			ไตรมาสที่ 2			ไตรมาสที่ 3			ไตรมาสที่ 4			ไตรมาสที่ 1			ไตรมาสที่ 2			ไตรมาสที่ 3				
	รวม	ชาย	หญิง	รวม	ชาย	หญิง	รวม	ชาย	หญิง	รวม	ชาย	หญิง	รวม	ชาย	หญิง	รวม	ชาย	หญิง	รวม	ชาย	หญิง		
Total	Male	Female	Total	Male	Female	Total	Male	Female	Total	Male	Female	Total	Male	Female	Total	Male	Female	Total	Male	Female	Total	Male	Female
รวมยอด	611,772	343,970	267,802	594,514	340,967	253,546	612,793	338,412	274,381	579,116	325,864	253,252	584,518	333,677	250,841	577,946	325,677	252,269	579,647	329,329	250,318	Total	
ไม่ได้ทำงาน	3,911	2,439	1,471	21,504	11,942	9,562	3,864	2,775	1,090	10,306	5,777	4,529	20,553	14,414	6,140	3,342	1,676	1,666	2,194	1,862	332	Not work	
1 - 9 ชั่วโมง	9,084	5,116	3,969	10,254	7,048	3,206	3,829	2,154	1,675	15,100	7,215	7,885	14,395	8,581	5,814	13,023	7,572	5,451	7,955	3,001	4,954	1 - 9 hours	
10 - 19 ชั่วโมง	50,679	29,622	21,057	74,388	44,486	29,903	29,292	17,579	11,712	53,606	35,696	17,910	48,939	29,331	19,608	48,979	27,605	21,374	39,965	22,833	17,133	10 - 19 hours	
20 - 29 ชั่วโมง	128,888	73,559	55,329	107,970	59,698	48,272	120,365	68,652	51,713	89,649	49,516	40,133	75,268	45,577	29,691	102,089	59,854	42,235	84,609	49,183	35,425	20 - 29 hours	
30 - 34 ชั่วโมง	57,990	35,757	22,233	37,847	20,771	17,077	53,869	33,647	20,222	52,842	33,973	18,870	39,305	23,418	15,887	52,622	31,617	21,005	58,405	36,658	21,747	30 - 34 hours	
35 - 39 ชั่วโมง	82,220	43,238	38,982	78,771	40,896	37,876	111,137	57,079	54,059	106,203	57,653	48,551	110,350	60,192	50,158	113,395	68,227	45,168	113,237	60,069	53,168	35 - 39 hours	
40 - 49 ชั่วโมง	208,034	119,247	88,787	225,389	138,763	86,627	251,589	142,892	108,696	201,554	114,978	86,576	201,769	115,706	86,064	190,798	107,568	83,230	213,620	125,263	88,357	40 - 49 hours	
50 ชั่วโมงขึ้นไป	70,965	34,991	35,974	38,390	17,364	21,025	38,848	13,634	25,213	49,855	21,057	28,798	73,937	36,458	37,479	53,698	21,559	32,139	59,663	30,460	29,203	50 hours and over	

ที่มา: การสำรวจภาวะการทำงานของประชากร พ.ศ. 2559 - 2560 ระดับจังหวัด สำนักงานสถิติแห่งชาติ

Source: The Labour Force Survey: 2016 - 2017, Provincial level, National Statistical Office

ตาราง 2.8 ผู้ว่างงานและอัตราการว่างงาน จำแนกตามเพศ เป็นรายไตรมาส พ.ศ. 2557 - 2560

Table 2.8 Unemployed and Unemployment Rate by Sex and Quarterly: 2014 - 2017

ปี	ผู้ว่างงาน Unemployed			อัตราการว่างงาน Unemployment rate (%)			Year
	รวม Total	ชาย Male	หญิง Female	รวม Total	ชาย Male	หญิง Female	
2557							2014
ไตรมาสที่ 1	2,151	1,429	722	0.4	0.4	0.3	Quarter 1
ไตรมาสที่ 2	1,595	1,436	159	0.2	0.3	-	Quarter 2
ไตรมาสที่ 3	2,958	1,275	1,684	-	-	-	Quarter 3
ไตรมาสที่ 4	2,477	1,797	680	-	-	-	Quarter 4
2558							2015
ไตรมาสที่ 1	2,237	1,417	820	0.3	0.3	0.2	Quarter 1
ไตรมาสที่ 2	1,990	325	1,665	0.3	0.1	0.6	Quarter 2
ไตรมาสที่ 3	2,157	1,327	830	0.4	0.4	0.3	Quarter 3
ไตรมาสที่ 4	1,712	1,433	279	0.3	0.4	0.1	Quarter 4
2559							2016
ไตรมาสที่ 1	5,627	3,909	1,718	0.9	1.1	0.6	Quarter 1
ไตรมาสที่ 2	9,448	4,458	4,991	1.6	1.3	1.9	Quarter 2
ไตรมาสที่ 3	2,796	1,546	1,250	0.5	0.5	0.5	Quarter 3
ไตรมาสที่ 4	6,780	4,754	2,026	1.2	1.4	0.8	Quarter 4
2560							2017
ไตรมาสที่ 1	4,467	3,369	1,098	0.8	1.0	0.4	Quarter 1
ไตรมาสที่ 2	3,537	1,039	2,498	0.6	0.3	1.0	Quarter 2
ไตรมาสที่ 3	3,020	2,256	764	0.5	0.7	0.3	Quarter 3

หมายเหตุ อัตราการว่างงาน = (ผู้ไม่มีงานทำ / กำลังแรงงานรวม) x 100

Note Unemployment rate = (Unemployment / total labour force) x 100

ที่มา: การสำรวจภาวะการทำงานของประชากร 2557 - 2560, ระดับจังหวัด

Source: The Labour Force Survey 2014 - 2017, Province level

ตาราง 2.9 อัตราค่าจ้างขั้นต่ำ เป็นรายจังหวัด ภาคใต้ พ.ศ. 2554 - 2560

Table 2.9 Minimum Wage Rate by Province of Southern Region: 2011 - 2017

(บาท / วัน Baht / day)

จังหวัด	ค่าจ้าง Wage							อัตราการเปลี่ยนแปลง Percentage change (%)							Province
	2554 (2011)	2555 (2012)	2556 (2013)	2557 (2014)	2558 (2015)	2559 (2016)	2560 (2017)	2554 (2011)	2555 (2012)	2556 (2013)	2557 (2014)	2558 (2015)	2559 (2016)	2560 (2017)	
	ม.ค. Jan.	เม.ย. Apr.	ม.ค. Jan.	ม.ค. Jan.	ม.ค. Jan.	เม.ย. Apr.	ม.ค. Jan.	ม.ค. Jan.	เม.ย. Apr.	ม.ค. Jan.	เม.ย. Apr.	ม.ค. Jan.	เม.ย. Apr.	ม.ค. Jan.	
ภาคใต้															Southern Region
นครศรีธรรมราช	174	243	300	300	300	300	300	15.0	69.0	57.0	-	-	-	-	Nakhon Si Thammarat
กระบี่	184	257	300	300	300	300	308	14.0	73.0	43.0	-	-	-	2.7	Krabi
พังงา	186	259	300	300	300	300	308	13.0	73.0	41.0	-	-	-	2.7	Phangnga
ภูเก็ต	221	300	300	300	300	300	310	17.0	79.0	-	-	-	-	3.3	Phuket
สุราษฎร์ธานี	172	240	300	300	300	300	308	13.0	68.0	60.0	-	-	-	2.7	Surat Thani
ระนอง	185	258	300	300	300	300	300	12.0	73.0	42.0	-	-	-	-	Ranong
ชุมพร	173	241	300	300	300	300	300	13.0	68.0	59.0	-	-	-	-	Chumphon
สงขลา	176	246	300	300	300	300	308	15.0	70.0	54.0	-	-	-	2.7	Songkhla
สตูล	173	241	300	300	300	300	305	14.0	68.0	59.0	-	-	-	1.7	Satun
ตรัง	175	244	300	300	300	300	300	13.0	69.0	56.0	-	-	-	-	Trang
พัทลุง	173	241	300	300	300	300	305	14.0	68.0	59.0	-	-	-	1.7	Phthalung
ปัตตานี	170	237	300	300	300	300	300	11.0	67.0	63.0	-	-	-	-	Pattani
ยะลา	172	240	300	300	300	300	300	12.0	68.0	60.0	-	-	-	-	Yala
นราธิวาส	171	239	300	300	300	300	300	11.0	68.0	61.0	-	-	-	-	Narathiwat

ที่มา: สำนักงานสวัสดิการและคุ้มครองแรงงานจังหวัดสุราษฎร์ธานี

Source: Surat Thani Provincial Labour Protection and Welfare Office

สถิติการศึกษา

Education Statistics

ตาราง 3.1 โรงเรียน จำแนกตามสังกัด เป็นรายอำเภอ ปีการศึกษา 2559

Table 3.1 School by Jurisdiction and District: Academic Year 2016

อำเภอ	รวม total	สังกัด Jurisdiction				District
		สนง.คณะกรรมการ การศึกษาขั้นพื้นฐาน Office of the Basic Education Commission	สำนักบริหารงาน คณะกรรมการส่งเสริม การศึกษาเอกชน Office of the Private Education Commission	กรมส่งเสริม การปกครองส่วนท้องถิ่น Department of Local Administration	อื่น ๆ Others	
รวมยอด	550	472	43	35	-	Total
อำเภอเมืองสุราษฎร์ธานี	58	24	24	10	-	Mueang Surat Thani District
อำเภอกาญจนดิษฐ์	60	52	5	3	-	Kanchanadit District
อำเภอดอนสัก	27	21	4	2	-	Don Sak District
อำเภอเกาะสมุย	33	19	10	4	-	Koh Samui District
อำเภอเกาะพะงัน	10	9	-	1	-	Koh Phangan District
อำเภอไชยา	30	30	-	-	-	Chaiya District
อำเภอท่าชนะ	31	31	-	-	-	Tha Chana District
อำเภอคีรีรัฐนิคม	29	29	-	-	-	Khiri Rat Nikhom District
อำเภอบ้านตาขุน	10	10	-	-	-	Ban Ta Khun District
อำเภอพนม	22	22	-	-	-	Phanom District
อำเภอท่าฉาง	18	18	-	-	-	Tha Chang District
อำเภอบ้านนาสาร	40	34	-	6	-	Ban Na San District
อำเภอบ้านนาเดิม	14	13	-	1	-	Ban Na Doem District
อำเภอเคียนซา	29	29	-	-	-	Khian Sa District
อำเภอเวียงสระ	34	32	-	2	-	Wiang Sa District
อำเภอพระแสง	39	38	-	1	-	Phrasaeng District
อำเภอพุนพิน	47	42	-	5	-	Phunphin District
อำเภอชัยบุรี	11	11	-	-	-	Chai Buri District
อำเภอวิภาวดี	8	8	-	-	-	Wipawadi District

ที่มา: สำนักงานเขตพื้นที่การศึกษาประถมศึกษาสุราษฎร์ธานี เขต 1, 2, 3
 สำนักงานเขตพื้นที่การศึกษามัธยมศึกษา เขต 11 สุราษฎร์ธานี
 กรมส่งเสริมการปกครองส่วนท้องถิ่น

Source: Surat Thani Primary Educational Service Area Office, Area 1, 2, 3
 Surat Thani Secondary Educational Service Area Office, Area 11
 Department of Local Administration

ตาราง 3.2 โรงเรียน จำแนกตามระดับการศึกษา เป็นรายอำเภอ ปีการศึกษา 2559

Table 3.2 School by Level of Education and District: Academic Year 2016

อำเภอ	รวม Total	ระดับการศึกษา Level of education										District
		อนุบาล - ประถมศึกษา อนุบาล Kindergarten - elementary	อนุบาล - มัธยม ฯ ตอนต้น Kindergarten - lower secondary	อนุบาล - มัธยม ฯ ตอนปลาย Kindergarten - upper secondary	เด็กเล็ก - ประถมศึกษา Pre-primary - elementary	ประถม ฯ - มัธยม ฯ ตอนต้น Elementary - lower secondary	ประถม ฯ - มัธยม ฯ ตอนปลาย Elementary - upper secondary	มัธยม ฯ ตอนต้น Lower secondary	มัธยม ฯ ตอนต้น - มัธยม ฯ ตอนปลาย Lower - upper secondary			
รวมยอด	550	23	362	115	10	-	30	4	-	-	6	Total
อำเภอเมืองสุราษฎร์ธานี	58	8	24	14	5	-	2	-	-	-	5	Mueang Surat Thani District
อำเภอกาญจนดิษฐ์	60	4	41	11	1	-	3	-	-	-	-	Kanchanadit District
อำเภอดอนสัก	27	3	19	3	-	-	2	-	-	-	-	Don Sak District
อำเภอเกาะสมุย	33	3	18	7	1	-	4	-	-	-	-	Koh Samui District
อำเภอเกาะพะงัน	10	-	7	2	-	-	1	-	-	-	-	Koh Phangan District
อำเภอไชยา	30	-	21	7	-	-	2	-	-	-	-	Chaiya District
อำเภอท่าชนะ	31	-	21	9	1	-	-	-	-	-	-	Tha Chana District
อำเภอคีรีรัฐนิคม	29	-	22	6	-	-	1	-	-	-	-	Khiri Rat Nikhom District
อำเภอบ้านตาขุน	10	-	9	1	-	-	-	-	-	-	-	Ban Ta Khun District
อำเภอพนม	22	-	15	6	1	-	-	-	-	-	-	Phanom District
อำเภอท่าฉาง	18	-	9	3	-	-	6	-	-	-	-	Tha Chang District
อำเภอบ้านนาสาร	40	-	29	8	-	-	2	-	-	-	1	Ban Na San District
อำเภอบ้านนาเดิม	14	1	10	3	-	-	-	-	-	-	-	Ban Na Doem District
อำเภอเคียนซา	29	-	19	8	-	-	2	-	-	-	-	Khian Sa District
อำเภอเวียงสระ	34	1	23	6	-	-	2	2	-	-	-	Wiang Sa District
อำเภอพระแสง	39	1	30	8	-	-	-	-	-	-	-	Phrasaeng District
อำเภอพุนพิน	47	2	30	10	1	-	3	1	-	-	-	Phunphin District
อำเภอชัยบุรี	11	-	8	2	-	-	-	1	-	-	-	Chai Buri District
อำเภอวิภาวดี	8	-	7	1	-	-	-	-	-	-	-	Wipawadi District

ที่มา: สำนักงานเขตพื้นที่การศึกษาประถมศึกษาสุราษฎร์ธานี เขต 1, 2, 3

สำนักงานเขตพื้นที่การศึกษามัธยมศึกษา เขต 11 สุราษฎร์ธานี

กรมส่งเสริมการปกครองส่วนท้องถิ่น

Source: Surat Thani Primary Educational Service Area Office, Area 1, 2, 3

Surat Thani Secondary Educational Service Area Office, Area 11

Department of Local Administration

ตาราง 3.3 ห้องเรียน จำแนกตามสังกัด และระดับการศึกษา เป็นรายอำเภอ ปีการศึกษา 2559

Table 3.3 Classroom by Jurisdiction, Level of Education and District: Academic Year 2016

อำเภอ	รวม Total	สังกัด Jurisdiction				ระดับการศึกษา Level of education			District
		สนง.คณะกรรมการ การศึกษาขั้นพื้นฐาน Office of the Basic Education Commission	สำนักบริหารงาน คณะกรรมการส่งเสริม การศึกษาเอกชน Office of the Private Education Commission	กรมส่งเสริม การปกครอง ส่วนท้องถิ่น Department of Local Administration	อื่นๆ Others	ก่อนประถมศึกษา Pre-elementary	ประถมศึกษา Elementary	มัธยมศึกษา Secondary	
รวมยอด	7,410	3,216	768	-	-	566	2,334	316	Total
อำเภอเมืองสุราษฎร์ธานี	1,086	272	582	-	-	-	198	34	Mueang Surat Thani District
อำเภอกาญจนดิษฐ์	926	481	44	-	-	-	364	37	Kanchanadit District
อำเภอดอนสัก	349	170	39	-	-	-	131	9	Don Sak District
อำเภอเกาะสมุย	521	229	103	-	-	-	174	15	Koh Samui District
อำเภอเกาะพะงัน	142	81	-	-	-	-	55	6	Koh Phangan District
อำเภอไชยา	546	273	-	-	-	53	198	22	Chaiya District
อำเภอท่าชนะ	606	303	-	-	-	65	201	37	Tha Chana District
อำเภอคีรีรัฐนิคม	514	257	-	-	-	56	183	18	Khiri Rat Nikhom District
อำเภอบ้านตาขุน	178	89	-	-	-	22	64	3	Ban Ta Khun District
อำเภอพนม	428	214	-	-	-	49	139	26	Phanom District
อำเภอท่าฉาง	282	141	-	-	-	17	115	9	Tha Chang District
อำเภอบ้านนาสาร	268	134	-	-	-	50	64	20	Ban Na San District
อำเภอบ้านนาเดิม	66	33	-	-	-	17	13	3	Ban Na Doem District
อำเภอเคียนซา	154	77	-	-	-	34	35	8	Khian Sa District
อำเภอเวียงสระ	198	99	-	-	-	46	43	10	Wiang Sa District
อำเภอพระแสง	198	99	-	-	-	47	42	10	Phrasaeng District
อำเภอพุนพิน	726	363	-	-	-	74	248	41	Phunphin District
อำเภอชัยบุรี	76	38	-	-	-	18	16	4	Chai Buri District
อำเภอวิภาวดี	146	73	-	-	-	18	51	4	Wipawadi District

ที่มา: สำนักงานเขตพื้นที่การศึกษาประถมศึกษาสุราษฎร์ธานี เขต 11

สำนักงานเขตพื้นที่การศึกษามัธยมศึกษา เขต 11 สุราษฎร์ธานี

กรมส่งเสริมการปกครองส่วนท้องถิ่น

Source: Surat Thani Primary Educational Service Area Office, Area 1, 2, 3

Surat Thani Secondary Educational Service Area Office, Area 11

Department of Local Administration

ตาราง 3.4 ครู จำแนกตามสังกัด และเพศ เป็นรายอำเภอ ปีการศึกษา 2559

Table 3.4 Teacher by Jurisdiction, Sex and District: Academic Year 2016

อำเภอ	รวม Total			สังกัด Jurisdiction												District
				สนง.คณะกรรมการ การศึกษาขั้นพื้นฐาน Office of the Basic Education Commission			สำนักบริหารงาน คณะกรรมการส่งเสริม การศึกษาเอกชน Office of the Private Education Commission			กรมส่งเสริมการปกครองท้องถิ่น Department of Local Administration			อื่น ๆ Others			
	รวม Total	ชาย Male	หญิง Female	รวม Total	ชาย Male	หญิง Female	รวม Total	ชาย Male	หญิง Female	รวม Total	ชาย Male	หญิง Female	รวม Total	ชาย Male	หญิง Female	
รวมยอด	5,730	866	3,117	4,435	621	2,067	1,295	245	1,050	-	-	-	-	-	-	Total
อำเภอเมืองสุราษฎร์ธานี	1,270	204	1,066	301	36	265	969	168	801	-	-	-	-	-	-	Mueang Surat Thani District
อำเภอกาญจนดิษฐ์	522	108	414	448	90	358	74	18	56	-	-	-	-	-	-	Kanchanadit District
อำเภอดอนสัก	204	38	166	155	30	125	49	8	41	-	-	-	-	-	-	Don Sak District
อำเภอเกาะสมุย	449	97	352	246	46	200	203	51	152	-	-	-	-	-	-	Koh Samui District
อำเภอเกาะพะงัน	68	9	59	68	9	59	-	-	-	-	-	-	-	-	-	Koh Phangan District
อำเภอไชยา	301	-	-	301	-	-	-	-	-	-	-	-	-	-	-	Chaiya District
อำเภอท่าชนะ	355	-	-	355	-	-	-	-	-	-	-	-	-	-	-	Tha Chana District
อำเภอคีรีรัฐนิคม	83	-	-	83	-	-	-	-	-	-	-	-	-	-	-	Khiri Rat Nikhom District
อำเภอบ้านตาขุน	103	-	-	103	-	-	-	-	-	-	-	-	-	-	-	Ban Ta Khun District
อำเภอพนม	276	-	-	276	-	-	-	-	-	-	-	-	-	-	-	Phanom District
อำเภอท่าฉาง	136	-	-	136	-	-	-	-	-	-	-	-	-	-	-	Tha Chang District
อำเภอบ้านนาสาร	245	69	176	245	69	176	-	-	-	-	-	-	-	-	-	Ban Na San District
อำเภอบ้านนาเดิม	100	24	76	100	24	76	-	-	-	-	-	-	-	-	-	Ban Na Doem District
อำเภอเคียนซา	262	70	192	262	70	192	-	-	-	-	-	-	-	-	-	Khian Sa District
อำเภอเวียงสระ	332	94	238	332	94	238	-	-	-	-	-	-	-	-	-	Wiang Sa District
อำเภอพระแสง	381	113	268	381	113	268	-	-	-	-	-	-	-	-	-	Phrasaeng District
อำเภอพุนพิน	411	-	-	411	-	-	-	-	-	-	-	-	-	-	-	Phunphin District
อำเภอชัยบุรี	150	40	110	150	40	110	-	-	-	-	-	-	-	-	-	Chai Buri District
อำเภอวิภาวดี	82	-	-	82	-	-	-	-	-	-	-	-	-	-	-	Wipawadi District

ที่มา: สำนักงานเขตพื้นที่การศึกษาประถมศึกษาสุราษฎร์ธานี เขต 1, 2, 3

Source: Surat Thani Primary Educational Service Area Office, Area 1, 2, 3

สำนักงานเขตพื้นที่การศึกษามัธยมศึกษา เขต 11 สุราษฎร์ธานี

Surat Thani Secondary Educational Service Area Office, Area 11

กรมการปกครองส่วนท้องถิ่น

Department of Local Administration

ตาราง 3.5 นักเรียน จำแนกตามสังกัด เพศ และชั้นเรียน ปีการศึกษา 2559

Table 3.5 Student by Jurisdiction, Sex and Grade: Academic Year 2016

ชั้นเรียน	สังกัด Jurisdiction												Grade
	รวม Total			สนง.คณะกรรมการ การศึกษาขั้นพื้นฐาน Office of the Basic Education Commission			สำนักบริหารงาน คณะกรรมการส่งเสริม การศึกษาเอกชน Office of the Private Education Commission			กรมส่งเสริม การปกครองท้องถิ่น Department of Local Administration			
	รวม Total	ชาย Male	หญิง Female	รวม Total	ชาย Male	หญิง Female	รวม Total	ชาย Male	หญิง Female	รวม Total	ชาย Male	หญิง Female	
รวมยอด	199,558	97,107	102,451	137,316	66,965	70,351	46,684	22,170	24,514	15,656	8,036	7,620	Total
ก่อนประถมศึกษา	29,447	15,016	14,431	15,373	7,922	7,451	10,570	5,354	5,216	3,602	1,804	1,798	Pre - elementary
อนุบาล 1	10,905	5,570	5,335	7,477	3,841	3,636	2,017	1,031	986	1,411	698	713	Kindergarten 1
อนุบาล 2	13,095	6,694	6,401	7,896	4,081	3,815	3,818	1,923	1,895	1,381	690	691	Kindergarten 2
อนุบาล 3	4,800	2,426	2,374	-	-	-	3,990	2,010	1,980	810	416	394	Kindergarten 3
เด็กเล็ก	647	326	321	-	-	-	745	390	355	-	-	-	Pre- primary
ประถมศึกษา	90,370	46,750	43,620	57,085	30,026	27,059	25,710	12,753	12,957	7,575	3,971	3,604	Elementary
ประถม 1	16,163	8,493	7,670	10,671	5,749	4,922	4,159	2,044	2,115	1,333	700	633	Pratom 1
ประถม 2	15,651	8,181	7,470	9,995	5,269	4,726	4,346	2,172	2,174	1,310	740	570	Pratom 2
ประถม 3	14,980	7,625	7,355	9,325	4,820	4,505	4,392	2,151	2,241	1,263	654	609	Pratom 3
ประถม 4	14,907	7,755	7,152	9,256	4,875	4,381	4,403	2,234	2,169	1,248	646	602	Pratom 4
ประถม 5	14,385	7,257	7,128	9,069	4,671	4,398	4,081	1,952	2,129	1,235	634	601	Pratom 5
ประถม 6	14,284	7,439	6,845	8,769	4,642	4,127	4,329	2,200	2,129	1,186	597	589	Pratom 6
มัธยมต้น	50,176	24,492	25,684	40,433	19,898	20,535	6,128	2,634	3,494	3,615	1,960	1,655	Lower Secondary
มัธยม 1	17,581	8,808	8,773	14,168	7,140	7,028	2,055	930	1,125	1,358	738	620	Matayom 1
มัธยม 2	16,543	7,967	8,576	13,373	6,521	6,852	2,014	830	1,184	1,156	616	540	Matayom 2
มัธยม 3	16,052	7,717	8,335	12,892	6,237	6,655	2,059	874	1,185	1,101	606	495	Matayom 3
มัธยมปลาย	29,565	10,849	18,716	24,425	9,119	15,306	4,276	1,429	2,847	864	301	563	Upper Secondary
มัธยม 4	10,231	3,799	6,432	8,408	3,198	5,210	1,524	493	1,031	299	108	191	Matayom 4
มัธยม 5	9,497	3,483	6,014	7,931	2,940	4,991	1,306	456	850	260	87	173	Matayom 5
มัธยม 6	9,837	3,567	6,270	8,086	2,981	5,105	1,446	480	966	305	106	199	Matayom 6

ที่มา: สำนักงานเขตพื้นที่การศึกษาประถมศึกษาสุราษฎร์ธานี เขต 1, 2, 3

Source: Surat Thani Primary Educational Service Area Office, Area 1, 2, 3

สำนักงานเขตพื้นที่การศึกษามัธยมศึกษา เขต11 สุราษฎร์ธานี

Surat Thani Secondary Educational Service Area Office, Area 11

กรมส่งเสริมการปกครองส่วนท้องถิ่น

Department of Local Administration

ตาราง 3.6 นักเรียน จำแนกตามสังกัด และเพศ เป็นรายอำเภอ ปีการศึกษา 2559

Table 3.6 Student by Jurisdiction, Sex and District: Academic Year 2016

อำเภอ	รวม Total			สังกัด Jurisdiction												District
				สนง.คณะกรรมการ การศึกษาขั้นพื้นฐาน Office of the Basic Education Commission			สำนักบริหารงาน คณะกรรมการส่งเสริม การศึกษาเอกชน Office of the Private Education Commission			กรมส่งเสริมการปกครองท้องถิ่น Department of Local Administration			อื่น ๆ Others			
	รวม Total	ชาย Male	หญิง Female	รวม Total	ชาย Male	หญิง Female	รวม Total	ชาย Male	หญิง Female	รวม Total	ชาย Male	หญิง Female	รวม Total	ชาย Male	หญิง Female	
รวมยอด	120,880	38,748	37,206	78,985	27,187	24,402	25,893	12,351	13,542	16,002	-	-	-	-	-	Total
อำเภอเมืองสุราษฎร์ธานี	36,030	13,347	13,949	6,182	3,295	2,887	21,131	10,052	11,079	8,717	-	-	-	-	-	- Mueang Surat Thani District
อำเภอกาญจนาดิษฐ์	10,622	5,190	4,719	8,879	4,700	4,179	1,030	490	540	713	-	-	-	-	-	- KanChanadit District
อำเภอดอนสัก	4,206	2,021	1,870	3,053	1,609	1,444	838	412	426	315	-	-	-	-	-	- Don Sak District
อำเภอเกาะสมุย	10,524	4,761	4,458	6,325	3,364	2,961	2,894	1,397	1,497	1,305	-	-	-	-	-	- Koh Samui District
อำเภอเกาะพะงัน	2,001	-	-	1,511	790	721	-	-	-	490	-	-	-	-	-	- Koh Phangan District
อำเภอไชยา	4,797	-	-	4,797	-	-	-	-	-	-	-	-	-	-	-	- Chaiya District
อำเภอท่าชนะ	5,435	-	-	5,435	-	-	-	-	-	-	-	-	-	-	-	- Tha Chana District
อำเภอคีรีรัฐนิคม	1,280	-	-	1,280	-	-	-	-	-	-	-	-	-	-	-	- Khiri Rat Nikhom District
อำเภอบ้านตาขุน	1,714	-	-	1,714	-	-	-	-	-	-	-	-	-	-	-	- Ban Ta Khun District
อำเภอพนม	4,324	-	-	4,324	-	-	-	-	-	-	-	-	-	-	-	- Phanom District
อำเภอท่าฉาง	2,183	-	-	2,183	-	-	-	-	-	-	-	-	-	-	-	- Tha Chang District
อำเภอบ้านนาสาร	5,151	1,930	1,692	3,622	1,930	1,692	-	-	-	1,529	-	-	-	-	-	- Ban Na San District
อำเภอบ้านนาเดิม	1,471	697	593	1,290	697	593	-	-	-	181	-	-	-	-	-	- Ban Na Doem District
อำเภอเคียนซา	4,753	2,503	2,250	4,753	2,503	2,250	-	-	-	-	-	-	-	-	-	- Khian Sa District
อำเภอเวียงสระ	6,481	3,137	2,939	6,076	3,137	2,939	-	-	-	405	-	-	-	-	-	- Wiang Sa District
อำเภอพระแสง	7,006	3,519	3,232	6,751	3,519	3,232	-	-	-	255	-	-	-	-	-	- Phrasaeng District
อำเภอพุนพิน	8,300	-	-	6,208	-	-	-	-	-	2,092	-	-	-	-	-	- Phunphin District
อำเภอชัยบุรี	3,147	1,643	1,504	3,147	1,643	1,504	-	-	-	-	-	-	-	-	-	- Chai Buri District
อำเภอวิภาวดี	1,455	-	-	1,455	-	-	-	-	-	-	-	-	-	-	-	- Wipawadi District

ที่มา: สำนักงานเขตพื้นที่การศึกษาประถมศึกษาสุราษฎร์ธานี เขต 1, 2, 3

Source: Surat Thani Primary Educational Service Area Office, Area 1, 2, 3

สำนักงานเขตพื้นที่การศึกษามัธยมศึกษา เขต 11 สุราษฎร์ธานี

Surat Thani Secondary Educational Service Area Office, Area 11

กรมส่งเสริมการปกครองส่วนท้องถิ่น

Department of Local Administration

ตาราง 3.7 นักเรียน จำแนกตามระดับการศึกษา และเพศ เป็นรายอำเภอ ปีการศึกษา 2559

Table 3.7 Student by Level of Education, Sex and District: Academic Year 2016

อำเภอ	รวม Total			ระดับการศึกษา Level of education												District
				ก่อนประถมศึกษา Pre - elementary			ประถมศึกษา Elementary			มัธยมต้น Lower Secondary			มัธยมปลาย Upper Secondary			
	รวม Total	ชาย Male	หญิง Female	รวม Total	ชาย Male	หญิง Female	รวม Total	ชาย Male	หญิง Female	รวม Total	ชาย Male	หญิง Female	รวม Total	ชาย Male	หญิง Female	
รวมยอด	182,612	90,075	92,537	32,407	16,611	15,796	88,374	46,103	42,271	39,655	18,856	20,799	22,176	8,505	13,671	Total
อำเภอเมืองสุราษฎร์ธานี	51,532	23,664	27,868	7,326	3,665	3,661	19,829	10,128	9,701	14,147	5,999	8,148	10,230	3,872	6,358	Mueang Surat Thani District
อำเภอกาญจนาดิษฐ์	11,808	6,042	5,766	2,530	1,293	1,237	6,205	3,265	2,940	2,234	1,166	1,068	839	318	521	Kanchanadit District
อำเภอดอนสัก	4,248	2,265	1,983	852	543	309	2,892	1,482	1,410	354	178	176	150	62	88	Don Sak District
อำเภอเกาะสมุย	13,131	6,596	6,535	2,464	1,280	1,184	7,197	3,735	3,462	2,383	1,182	1,201	1,087	399	688	Koh Samui District
อำเภอเกาะพะงัน	2,289	1,114	1,175	393	138	255	1,314	686	628	405	216	189	177	74	103	Koh Phangan District
อำเภอไชยา	10,281	4,983	5,298	1,462	771	691	4,854	2,477	2,377	2,493	1,193	1,300	1,472	542	930	Chaiya District
อำเภอท่าชนะ	7,332	3,855	3,477	1,126	615	511	3,847	2,047	1,800	1,706	936	770	653	257	396	Tha Chana District
อำเภอคีรีรัฐนิคม	5,647	2,866	2,781	1,134	574	560	3,230	1,648	1,582	870	465	405	413	179	234	Khiri Rat Nikhom District
อำเภอบ้านตาขุน	2,817	1,352	1,465	390	201	189	1,251	704	547	668	286	382	508	161	347	Ban Ta Khun District
อำเภอพนม	7,480	3,810	3,670	1,572	810	762	4,094	2,126	1,968	1,500	763	737	314	111	203	Phanom District
อำเภอท่าฉาง	3,051	1,607	1,444	400	217	183	1,979	1,043	936	526	286	240	146	61	85	Tha Chang District
อำเภอบ้านนาสาร	10,940	5,535	5,405	2,204	1,146	1,058	5,619	2,904	2,715	2,043	1,059	984	1,074	426	648	Ban Na San District
อำเภอบ้านนาเดิม	2,200	1,130	1,070	686	361	325	844	445	399	456	228	228	214	96	118	Ban Na Doem District
อำเภอเคียนซา	7,611	4,133	3,478	1,610	802	808	3,932	2,349	1,583	1,341	685	656	728	297	431	Khian Sa District
อำเภอเวียงสระ	10,803	5,404	5,399	1,985	1,035	950	5,644	2,938	2,706	2,131	1,016	1,115	1,043	415	628	Wiang Sa District
อำเภอพระแสง	10,896	5,321	5,575	1,979	1,005	974	5,488	2,815	2,673	2,406	1,163	1,243	1,023	338	685	Phrasaeng District
อำเภอพุนพิน	13,572	6,825	6,747	2,939	1,477	1,462	6,247	3,242	3,005	2,873	1,472	1,401	1,513	634	879	Phunphin District
อำเภอชัยบุรี	4,438	2,246	2,192	837	400	437	2,563	1,357	1,206	674	329	345	364	160	204	Chai Buri District
อำเภอวิภาวดี	2,536	1,327	1,209	518	278	240	1,345	712	633	445	234	211	228	103	125	Wipawadi District

ที่มา: สำนักงานเขตพื้นที่การศึกษาประถมศึกษาสุราษฎร์ธานี เขต 1, 2, 3

Source: Surat Thani Primary Educational Service Area Office, Area 1, 2, 3

สำนักงานเขตพื้นที่การศึกษามัธยมศึกษา เขต 11 สุราษฎร์ธานี

Surat Thani Secondary Educational Service Area Office, Area 11

กรมส่งเสริมการปกครองส่วนท้องถิ่น

Department of Local Administration

ตาราง 3.8 อัตราส่วนนักเรียนต่อห้องเรียน และอัตราส่วนนักเรียนต่อครู จำแนกตามระดับการศึกษา เป็นรายอำเภอ ปีการศึกษา 2559

Table 3.8 Ratio of Student per Classroom and Student per Teacher by Level of Education and District: Academic Year 2016

อำเภอ	อัตราส่วนนักเรียนต่อห้องเรียน Ratio of student per classroom				อัตราส่วนนักเรียนต่อครู Ratio of student per teacher				District
	รวม Total	ก่อนประถมศึกษา Pre - elementary	ประถมศึกษา Elementary	มัธยมศึกษา Secondary	รวม Total	ก่อนประถมศึกษา Pre - elementary	ประถมศึกษา Elementary	มัธยมศึกษา Secondary	
รวมยอด	24.56	18.83	23.98	26.61	17.81	-	-	-	Total
อำเภอมืองสุราษฎร์ธานี	22.73	27.70	20.97	27.12	20.54	-	-	-	Mueang Surat Thani District
อำเภอกาญจนดิษฐ์	18.46	23.80	16.66	24.65	19.82	-	-	-	Kanchanadit District
อำเภอดอนสัก	17.96	18.97	17.50	21.33	19.70	-	-	-	Don Sak District
อำเภอเกาะสมุย	27.62	25.93	28.27	24.60	25.71	-	-	-	Koh Samui District
อำเภอเกาะพะงัน	18.65	20.00	18.75	13.33	22.22	-	-	-	Koh Phangan District
อำเภอไชยา	17.57	14.70	17.82	22.27	15.94	-	-	-	Chaiya District
อำเภอท่าชนะ	17.94	14.77	18.31	21.46	15.31	-	-	-	Tha Chana District
อำเภอคีรีรัฐนิคม	4.98	5.29	4.61	7.78	15.42	-	-	-	Khiri Rat Nikhom District
อำเภอบ้านตาขุน	19.26	19.09	19.77	9.67	16.64	-	-	-	Ban Ta Khun District
อำเภอพนม	20.21	20.78	19.78	21.42	15.67	-	-	-	Phanom District
อำเภอท่าฉาง	15.48	9.24	15.80	23.22	16.05	-	-	-	Tha Chang District
อำเภอบ้านนาสาร	27.03	13.86	39.13	21.25	14.78	-	-	-	Ban Na San District
อำเภอบ้านนาเดิม	39.09	16.82	67.15	43.67	12.90	-	-	-	Ban Na Doem District
อำเภอเคียนซา	61.73	23.68	101.00	51.63	18.14	-	-	-	Khian Sa District
อำเภอเวียงสระ	61.37	14.63	108.58	73.40	18.30	-	-	-	Wiang Sa District
อำเภอพระแสง	68.19	28.55	113.83	62.80	17.72	-	-	-	Phrasaeng District
อำเภอพุนพิน	17.10	16.12	16.24	24.10	15.10	-	-	-	Phunphin District
อำเภอชัยบุรี	82.82	35.22	140.75	65.25	20.98	-	-	-	Chai Buri District
อำเภอวิภาวดี	19.93	18.67	19.29	33.75	17.74	-	-	-	Wipawadi District

ที่มา: สำนักงานเขตพื้นที่การศึกษาประถมศึกษาสุราษฎร์ธานี เขต 1, 2, 3

Source: Surat Thani Primary Educational Service Area Office, Area 1, 2, 3

สำนักงานเขตพื้นที่การศึกษามัธยมศึกษา เขต 11 สุราษฎร์ธานี

Surat Thani Secondary Educational Service Area Office, Area 11

กรมส่งเสริมการปกครองส่วนท้องถิ่น

Department of Local Administration

ตาราง 3.9 นักเรียนที่ออกกลางคัน จำแนกตามสาเหตุที่สำคัญ เป็นรายอำเภอ ปีการศึกษา 2559

Table 3.9 Student Drop - out of School by Important Causes and Districts: Academic Year 2016

อำเภอ	สาเหตุที่ออกกลางคัน Drop - out cause									District
	ฐานะยากจน Poor	มีปัญหาครอบครัว Family 's problem	สมรส Marriage	มีปัญหา การปรับตัว Problem in adaptation	ต้องคดี / ถูกจับ Crime / arrested	เจ็บป่วย / อุบัติเหตุ Ill / accident	อพยพตาม ครอบครัว Family migration	หาเลี้ยงครอบครัว Earn family 's living	กรณีอื่นๆ Others	
รวมยอด	-	14	24	4	-	3	33	3	-	Total
อำเภอเมืองสุราษฎร์ธานี	-	-	-	-	-	-	-	-	-	Mueang Surat Thani District
อำเภอกาญจนดิษฐ์	-	4	-	1	-	2	7	1	-	KanChanadit District
อำเภอดอนสัก	-	-	-	-	-	-	-	-	-	Don Sak District
อำเภอเกาะสมุย	-	-	-	-	-	1	2	-	-	Koh Samui District
อำเภอเกาะพะงัน	-	-	-	-	-	-	-	-	-	Koh Phangan District
อำเภอไชยา	-	-	-	-	-	-	-	-	-	Chaiya District
อำเภอท่าชนะ	-	-	-	-	-	-	-	-	-	Tha Chana District
อำเภอคีรีรัฐนิคม	-	-	-	-	-	-	-	-	-	Khiri Rat Nikhom District
อำเภอบ้านตาขุน	-	-	-	-	-	-	-	-	-	Ban Ta Khun District
อำเภอพนม	-	-	-	-	-	-	-	-	-	Phanom District
อำเภอท่าฉาง	-	-	-	-	-	-	-	-	-	Tha Chang District
อำเภอบ้านนาสาร	-	1	3	2	-	-	4	-	-	Ban Na San District
อำเภอบ้านนาเดิม	-	1	-	-	-	-	-	-	-	Ban Na Doem District
อำเภอเคียนซา	-	3	1	-	-	-	3	-	-	Khian Sa District
อำเภอเวียงสระ	-	-	-	-	-	-	-	-	-	Wiang Sa District
อำเภอพระแสง	-	-	8	-	-	-	3	1	-	Phrasaeng District
อำเภอพุนพิน	-	-	-	-	-	-	-	-	-	Phunphin District
อำเภอชัยบุรี	-	5	12	2	-	-	14	1	-	Chai Buri District
อำเภอวิภาวดี	-	-	-	-	-	-	-	-	-	Wipawadi District

ที่มา: สำนักงานเขตพื้นที่การศึกษาประถมศึกษาสุราษฎร์ธานี เขต 1, 2, 3

Source: Surat Thani Primary Educational Service Area Office, Area 1, 2, 3

สำนักงานเขตพื้นที่การศึกษามัธยมศึกษา เขต 11 สุราษฎร์ธานี

Surat Thani Secondary Educational Service Area Office, Area 11

กรมส่งเสริมการปกครองส่วนท้องถิ่น

Department of Local Administration

ตาราง 3.10 สถานศึกษา อาจารย์ และนักศึกษา ในระดับอาชีวศึกษาและอุดมศึกษา จำแนกตามสังกัดและเพศ ปีการศึกษา 2559

Table 3.10 Institution, Lecturer and Student Enrollment in Vocational and Higher Education by Jurisdiction and Sex: Academic Year 2016

สังกัด	จำนวน สถานศึกษา No. of Institution	อาจารย์ Lecturer			นักศึกษา Student			Jurisdiction
		รวม Total	ชาย Male	หญิง Female	รวม Total	ชาย Male	หญิง Female	
รวมยอด	102	865	287	578	54,581	23,936	30,645	Total
สำนักงานคณะกรรมการการอาชีวศึกษา	14	117	18	99	22,314	9,568	12,746	Office of the Vocational Education Commission
สำนักบริหารงานคณะกรรมการส่งเสริม การศึกษาเอกชน	-	-	-	-	-	-	-	Office of the Private Education Commission
สถาบันอุดมศึกษาของรัฐ	2	694	248	446	5,462	1,649	3,813	Public Institutions
สถาบันอุดมศึกษาของเอกชน	1	54	21	33	558	148	410	Private Institutions

ที่มา: สำนักงานเขตพื้นที่การศึกษาประถมศึกษาสุราษฎร์ธานี เขต 1, 2, 3

Source: Surat Thani Primary Educational Service Area Office, Area 1, 2, 3

สำนักงานเขตพื้นที่การศึกษามัธยมศึกษา เขต 11 สุราษฎร์ธานี

Surat Thani Secondary Educational Service Area Office, Area 11

กรมส่งเสริมการปกครองส่วนท้องถิ่น

Department of Local Administration

ตาราง 3.11 อาจารย์ในระดับอาชีวศึกษาและอุดมศึกษา จำแนกตามวุฒิการศึกษา สังกัด และเพศ ปีการศึกษา 2559

Table 3.11 Lecturer in Vocational and Higher Education by Qualification, Jurisdiction and Sex: Academic Year 2016

สังกัด	รวม Total		วุฒิการศึกษา Qualification								Jurisdiction
			ปริญญาโท หรือสูงกว่า Master 's Degree and higher		ปริญญาตรี Bachelor 's Degree		อนุปริญญา หรือเทียบเท่า Diploma in Education or equivalent		ต่ำกว่าอนุปริญญา Lower than Diploma		
	ชาย Male	หญิง Female	ชาย Male	หญิง Female	ชาย Male	หญิง Female	ชาย Male	หญิง Female	ชาย Male	หญิง Female	
รวมยอด	18	99	12	33	12	60	-	-	-	-	Total
สำนักงานคณะกรรมการการอาชีวศึกษา	18	99	12	33	12	60	-	-	-	-	Office of the Vocational Education Commission
สำนักบริหารงานคณะกรรมการส่งเสริม การศึกษาเอกชน	-	-	-	-	-	-	-	-	-	-	Office of the Private Education Commission
สถาบันอุดมศึกษาของรัฐ	667		659		8		-	-	-	-	Public Institutions
สถาบันอุดมศึกษาของเอกชน	54		-		-		-	-	-	-	Private Institutions

ที่มา: สำนักงานเขตพื้นที่การศึกษาประถมศึกษาสุราษฎร์ธานี เขต 1, 2, 3

สำนักงานเขตพื้นที่การศึกษามัธยมศึกษา เขต 11 สุราษฎร์ธานี

สำนักงานคณะกรรมการการอุดมศึกษา

Source: Surat Thani Primary Educational Service Area Office, Area 1, 2, 3

Surat Thani Secondary Educational Service Area Office, Area 11

Office of the Higher Education Commission

ตาราง 3.12 ผู้เรียน / นักศึกษาที่ลงทะเบียนเรียน และผู้เรียน / นักศึกษาที่สำเร็จการศึกษา ในสังกัดสำนักงานส่งเสริมการศึกษานอกระบบและการศึกษาตามอัธยาศัย จำแนกตามเพศ และกิจกรรมการศึกษา ปีงบประมาณ 2559

Table 3.12 Enrolment Registered and Enrolment Graduated Under Office of The Non-Formal and Informal Education by Sex and Educational Activities: Fiscal Year 2016

กิจกรรมการศึกษา	ผู้เรียน / นักศึกษาลงทะเบียนเรียน Enrolment Registered			ผู้เรียน / นักศึกษาสำเร็จการศึกษา Enrolment Graduated			Educational activities
	รวม Total	ชาย Male	หญิง Female	รวม Total	ชาย Male	หญิง Female	
รวมยอด	39,180	19,573	19,607	27,271	12,052	15,219	Total
การส่งเสริมการรู้หนังสือ	1,140	390	750	735	248	487	Learning promotion
ประถมศึกษา	663	378	285	40	15	25	Elementary education
มัธยมศึกษาตอนต้น	5,362	3,671	1,691	679	415	264	Lower secondary education
มัธยมศึกษาตอนปลาย	6,766	3,987	2,779	1,158	658	500	Upper secondary education
ประกาศนียบัตรวิชาชีพ (ปวช.)	299	145	154	20	10	10	Higher vocational certificate
การศึกษาเพื่อพัฒนาอาชีพ	4,749	1,717	3,032	4,831	1,725	3,106	Education for vocational development
การศึกษาเพื่อพัฒนาทักษะชีวิต	5,021	1,946	30,755	5,082	1,926	3,156	Learning for life skill improvement
การศึกษาหลักสูตรระยะสั้น	9,093	4,774	4,319	9,073	4,763	4,310	Short-term vocational courses
การศึกษาเพื่อชุมชนในเขตภูเขา (ศศช.)	-	-	-	-	-	-	Learning for hilltribe communities
กระบวนการเรียนรู้ตามแนวปรัชญาเศรษฐกิจพอเพียง	3,734	1,409	2,325	3,734	1,409	2,325	Learning for sufficiency economy
โครงการตามพระราชดำริ	1,912	880	1,032	1,912	880	1,032	Projects under the initiative
การจัดการศึกษาให้กลุ่มเป้าหมายพิเศษ	414	249	165	7	3	4	Education for special target groups.

ที่มา: สำนักงานส่งเสริมการศึกษานอกระบบและการศึกษาตามอัธยาศัยจังหวัดสุราษฎร์ธานี

Source: Surat Thani Provincial Office of the Non - Formal and Informal Education

ตาราง 3.13 ผู้เรียน / นักศึกษาในสังกัดสำนักงานส่งเสริมการศึกษานอกระบบและการศึกษาตามอัธยาศัย จำแนกตามกิจกรรมการศึกษาและเพศ เป็นรายอำเภอ ปีงบประมาณ 2559
 Table 3.13 Enrolment Registered in Office of The Non - Formal and Informal Education by Educational Activities, Sex and District: Fiscal Year 2016

อำเภอ	การศึกษาขั้นพื้นฐาน			การศึกษาเพื่อพัฒนาทักษะชีวิต			การศึกษาเพื่อพัฒนาอาชีพ			District
	Basic education			Learning for life skill improvement			Education for vocational development			
	รวม	ชาย	หญิง	รวม	ชาย	หญิง	รวม	ชาย	หญิง	
	Total	Male	Female	Total	Male	Female	Total	Male	Female	
รวมยอด	12,791	8,036	4,755	5,021	1,946	3,075	4,749	1,717	3,032	Total
อำเภอเมืองสุราษฎร์ธานี	2,777	1,994	783	974	416	558	448	50	398	Mueang Surat Thani District
อำเภอกาญจนดิษฐ์	1,219	724	495	115	52	63	88	19	69	Kanchanadit District
อำเภอดอนสัก	330	168	162	130	55	75	300	97	203	Don Sak District
อำเภอเกาะสมุย	899	486	413	310	142	168	602	287	315	Koh Samui District
อำเภอเกาะพะงัน	216	122	94	90	42	48	60	9	51	Koh Phangan District
อำเภอไชยา	564	361	203	338	119	219	690	436	254	Chaiya District
อำเภอท่าชนะ	428	269	159	180	29	151	220	42	178	Tha Chana District
อำเภอคีรีรัฐนิคม	502	325	177	411	101	310	132	45	87	Khiri Rat Nikhom District
อำเภอบ้านตาขุน	267	168	99	124	47	77	152	3	149	Ban Ta Khun District
อำเภอพนม	422	259	163	180	60	120	120	28	92	Phanom District
อำเภอท่าฉาง	418	244	174	301	153	148	-	-	-	Tha Chang District
อำเภอบ้านนาสาร	734	421	313	391	148	243	929	332	597	Ban Na San District
อำเภอบ้านนาเดิม	320	169	151	120	58	62	446	134	312	Ban Na Doem District
อำเภอเคียนซา	483	289	194	150	64	86	101	46	55	Khian Sa District
อำเภอเวียงสระ	779	475	304	350	125	225	200	42	158	Wiang Sa District
อำเภอพระแสง	622	378	244	175	94	81	105	68	37	Phrasaeng District
อำเภอพุนพิน	1,325	892	433	495	165	330	-	-	-	Phunphin District
อำเภอชัยบุรี	309	172	137	120	53	67	-	-	-	Chai Buri District
อำเภอวิภาวดี	177	120	57	67	23	44	156	79	77	Wipawadi District

ที่มา: สำนักงานส่งเสริมการศึกษานอกระบบและการศึกษาตามอัธยาศัยจังหวัดสุราษฎร์ธานี

Source: Surat Thani Provincial Office of the Non - Formal and Informal Education

สถิติศาสนา ศิลปะ วัฒนธรรม

Religion, Art and Culture Statistics

ตาราง 4.1 วัด สำนักสงฆ์ โบสถ์คริสต์ มัสยิด พระภิกษุ และสามเณร เป็นรายอำเภอ พ.ศ. 2559

Table 4.1 Temple, House of Priest, Church, Mosque, Buddhist Monk and Novice by District: 2016

อำเภอ	วัด Temple	สำนักสงฆ์ House of priest	โบสถ์คริสต์ Church	มัสยิด Mosque	พระภิกษุ Buddhist monk	สามเณร Novice	District
รวมยอด	256	87	-	-	3,652	381	Total
อำเภอเมืองสุราษฎร์ธานี	30	7	-	-	479	46	Mueang Surat Thani District
อำเภอกาญจนดิษฐ์	27	9	-	-	320	28	Kanchanadit District
อำเภอดอนสัก	11	4	-	-	152	16	Don Sak District
อำเภอเกาะสมุย	20	4	-	-	219	3	Koh Samui District
อำเภอเกาะพะงัน	8	3	-	-	93	4	Koh Phangan District
อำเภอไชยา	24	7	-	-	351	38	Chaiya District
อำเภอท่าชนะ	13	4	-	-	215	31	Tha Chana District
อำเภอคีรีรัฐนิคม	10	6	-	-	159	19	Khiri Rat Nikhom District
อำเภอบ้านตาขุน	3	4	-	-	44	7	Ban Ta Khun District
อำเภอพนม	10	5	-	-	128	30	Phanom District
อำเภอท่าฉาง	15	1	-	-	162	14	Tha Chang District
อำเภอบ้านนาสาร	14	5	-	-	226	56	Ban Na San District
อำเภอบ้านนาเดิม	6	2	-	-	91	1	Ban Na Doem District
อำเภอเคียนซา	6	1	-	-	104	10	Khian Sa District
อำเภอเวียงสระ	10	2	-	-	175	18	Wiang Sa District
อำเภอพระแสง	6	11	-	-	182	15	Phrasaeng District
อำเภอพุนพิน	38	9	-	-	432	40	Phunphin District
อำเภอชัยบุรี	3	2	-	-	82	4	Chai Buri District
อำเภอวิภาวดี	2	1	-	-	38	1	Wipawadi District

ที่มา: สำนักงานพระพุทธศาสนาจังหวัดสุราษฎร์ธานี

Source: Surat Thani Provincial Office of Buddhism

สถิติสุขภาพ

Health Statistics

ตาราง 5.1 ผู้ป่วยนอก จำแนกตามกลุ่มสาเหตุ (21 กลุ่มโรค) จากสถานบริการสาธารณสุข ของกระทรวงสาธารณสุข พ.ศ. 2554 - 2558

Table 5.1 Out - Patients According to 21 Groups of Cause from Health Service Units, Ministry of Public Health: 2011 - 2015

กลุ่มสาเหตุ	2554 (2011)	2555 (2012)	2556 (2013)	2557 (2014)	2558 (2015)	Cause groups
รวมยอด	2,477,573	3,283,994	2,360,183	3,130,546	1,372,141	Total
1. โรคติดเชื้อและปรสิต	112,291	128,760	87,831	103,149	52,973	1. Certain Infectious and parasitic diseases
2. เนื้องอก (รวมมะเร็ง)	13,260	16,656	24,532	36,000	14,525	2. Neoplasms
3. โรคเลือดและอวัยวะสร้างเลือด และความผิดปกติเกี่ยวกับภูมิคุ้มกัน	23,991	21,555	16,612	18,852	8,594	3. Diseases of the blood and blood forming organs and certain disorder involving the immune mechanism
4. โรคเกี่ยวกับต่อมไร้ท่อ โภชนาการ และเมตาบอลิซึม	313,256	399,850	325,265	487,470	93,057	4. Endocrine, nutritional and metabolic diseases
5. ภาวะแปรปรวนทางจิตและพฤติกรรม	103,051	116,532	34,465	44,736	18,280	5. Mental and behavioural disorders
6. โรคระบบประสาท	42,578	57,299	41,356	51,669	25,403	6. Diseases of the nervous system
7. โรคตาบางส่วนประกอบของตา	48,077	64,133	51,770	83,708	61,244	7. Diseases of the eye and adnexa
8. โรคหูและปุ่มกกหู	21,980	22,812	14,408	20,291	16,900	8. Diseases of the ear and mastoid process
9. โรคระบบไหลเวียนเลือด	338,022	403,575	348,872	498,644	104,587	9. Diseases of the circulatory system
10. โรคระบบหายใจ	400,656	459,101	322,511	432,218	212,594	10. Diseases of the respiratory system
11. โรคระบบย่อยอาหาร รวมโรคในช่องปาก	288,855	333,799	234,420	312,902	180,657	11. Diseases of the digestive system
12. โรคผิวหนังและเนื้อเยื่อใต้ผิวหนัง	81,835	98,096	68,949	88,912	65,743	12. Diseases of the skin and subcutaneous tissue
13. โรคระบบกล้ามเนื้อ รวมโครงร่าง และเนื้อเยื่อเสริม	231,556	309,777	252,737	319,613	119,441	13. Diseases of the musculoskeletal system and connective tissue

ตาราง 5.1 ผู้ป่วยนอก จำแนกตามกลุ่มสาเหตุ (21 กลุ่มโรค) จากสถานบริการสาธารณสุข ของกระทรวงสาธารณสุข พ.ศ. 2554 - 2558 (ต่อ)

Table 5.1 Out - Patients by 21 Groups of Cause According from Health Service Units, Ministry of Public Health: 2011 - 2015 (Cont.)

กลุ่มสาเหตุ	2554 (2011)	2555 (2012)	2556 (2013)	2557 (2014)	2,558 (2015)	Cause groups
14. โรคระบบอวัยวะสืบพันธุ์ร่วมปัสสาวะ	66,178	88,070	82,871	107,848	44,468	14. Diseases of the genitourinary system
15. ภาวะแทรกซ้อนการตั้งครรภ์ การคลอด และระยะหลังคลอด	24,683	30,812	20,747	25,443	16,453	15. Complication of pregnancy, childbirth and the puerperium
16. ภาวะผิดปกติของทารกที่เกิดขึ้นในระยะปริกำเนิด (อายุครรภ์ 22 สัปดาห์ขึ้นไป จนถึง 7 วันหลังคลอด)	2,304	3,133	1,470	1,883	2,788	16. Certain conditions originating in the perinatal period
17. รูปร่างผิดปกติแต่กำเนิด การพิการจนผิดปกติแต่กำเนิด และโครโมโซมผิดปกติ	2,603	5,897	4,562	5,124	3,596	17. Congenital malformations, deformations and chromosomal abnormalities
18. อาการ, อาการแสดงและสิ่งผิดปกติที่พบได้จากการตรวจทางคลินิก และทางห้องปฏิบัติการ ที่ไม่สามารถจำแนกโรคในกลุ่มอื่นได้	226,770	412,866	346,710	387,889	227,796	18. Symptoms, signs and abnormal clinical and laboratory findings, not elsewhere classified
19. การเป็นพิษและผลที่ตามมา	1,626	1,661	608	998	830	19. Poisoning, toxic effect, and their sequelae
20. อุบัติเหตุจากการขนส่งและผลที่ตามมา	29,841	34,236	20,028	24,574	25,216	20. Transport accidents and their sequelae
21. สาเหตุจากภายนอกอื่น ๆ ที่ทำให้ป่วยหรือตาย	104,160	275,374	59,459	78,623	76,996	21. Other external causes of morbidity and mortality (eg : accidents, injuries, intentional self - harm, assault, animals and plants, complications of medical and surgical care and other - unspecified causes)

ที่มา: สำนักงานปลัดกระทรวงสาธารณสุข

Source: Office of the Permanent Secretary for Public Health

ตาราง 5.2 10 ลำดับโรคของผู้ป่วยใน จำแนกตามสาเหตุการป่วย 298 กลุ่มโรค จากสถานบริการสาธารณสุข ของกระทรวงสาธารณสุข พ.ศ. 2553 - 2557

Table 5.2 Top - Ten of In-Patients According to 298 Groups of Cause from Health Service Units, Ministry of Public Health: 2010 - 2014

สาเหตุของโรค	2553 (2010)	2554 (2011)	2555 (2012)	2556 (2013)	2557 (2014)	Causes of illness
รวมยอด	61,185	2,972	12,786	34,687	21,977	Total
1 . ปอดอักเสบ	5,038	331	1,666	3,547	6,371	1. Pneumonia
2 . โรคเรื้อรังของระบบหายใจส่วนล่าง	5,811	381	1,203	2,364	5,292	2. Chronic Lower Respiratory Diseases
3 . โรคอื่น ๆ ของระบบหายใจ	5,786	266	1,150	3,705	4,483	3. Other Diseases of the Respiratory System
4 . โรคผิวหนัง	3,411	189	893	2,309	2,440	4. Diseases of the Skin and Subcutaneous Tissue
5 . โรคอื่นของระบบย่อยอาหาร	9,877	407	1,470	3,962	1,391	5. Other Diseases of the Digestive System
6 . โรคติดเชื้อเฉียบพลัน และโรคอื่น ๆ ของระบบหายใจส่วนบน	4,390	251	939	2,564	1,181	6. Acute Upper Respiratory Infections and Other Diseases of Upper Respiratory Tract
7 . โรคติดเชื้ออื่น ๆ ของลำไส้	9,125	635	2,545	6,646	514	7. Other Intestinal Infectious Diseases
8 . โรคติดเชื้อและปรสิตอื่น ๆ	9,227	251	1,322	6,376	135	8. Other Infectious and Parasitic Diseases
9 . โรคกล้ามเนื้อ	4,056	50	827	1,147	118	9. Diseases of the Musculoskeletal System
10 . โรคอื่นของระบบสืบพันธุ์ร่วมปัสสาวะ	4,464	211	771	2,067	52	10. Other Disorders of the Genitourinary System

ที่มา: สำนักงานปลัดกระทรวงสาธารณสุข

Source: Office of the Permanent Secretary for Public Health

ตาราง 5.3 การตาย จำแนกตามสาเหตุที่สำคัญ และเพศ พ.ศ. 2558 - 2559

Table 5.3 Deaths by Leading Causes of Death and Sex: 2015 - 2016

สาเหตุตาย	การตาย Deaths						อัตรการตายต่อประชากร 100,000 คน Death rate per 100,000 population						Causes of Death
	2558 (2015)			2559 (2016)			2558 (2015)			2559 (2016)			
	รวม Total	ชาย Male	หญิง Female	รวม Total	ชาย Male	หญิง Female	รวม Total	ชาย Male	หญิง Female	รวม Total	ชาย Male	หญิง Female	
รวมยอด	5,904.0	3,367.0	2,537.0	6,237.0	3,823.0	2,414.0	566.2	322.9	243.3	595.2	364.8	230.4	Total
1. มะเร็ง และเนื้องอกทุกชนิด	949.0	593.0	356.0	933.0	556.0	377.0	91.0	56.9	34.1	89.0	53.1	36.0	1. Malignant neoplasm, all forms
2. อุบัติเหตุ เหตุการณ์ที่ไม่สามารถระบุเจตนาและปัจจัยเสริมที่มีความสัมพันธ์กับสาเหตุการตาย	694.0	540.0	154.0	727.0	536.0	191.0	66.6	51.8	14.8	69.4	51.2	18.2	2. Accident, event of undetermined intent, supplementary factors related to causes of mortality
3. ความดันเลือดสูง และโรคหลอดเลือดในสมอง	561.0	279.0	282.0	527.0	264.0	263.0	53.8	26.8	27.0	50.3	25.2	25.1	3. Hypertension and cerebrovascular disease
4. โรคหัวใจ	4.0	1.0	3.0	-	-	-	0.4	0.1	0.3	-	-	-	4. Disease of the heart
5. ปอดอักเสบและโรคอื่นๆ ของปอด	329.0	172.0	157.0	434.0	254.0	180.0	31.6	16.5	15.1	41.4	24.2	17.2	5. Pneumonia and other disease of lung
6. ไตอักเสบ กลุ่มอาการของไตพิการ และไตพิการ	194.0	90.0	104.0	195.0	57.0	108.0	18.6	8.6	10.0	18.6	8.3	10.3	6. Nephritis, nephrotic syndrome and nephrosis
7. โรคเกี่ยวกับตับและตับอ่อน	107.0	75.0	32.0	91.0	65.0	26.0	10.3	7.2	3.1	8.7	6.2	2.5	7. Disease of liver and pancreas
8. การฆ่าตัวตาย ถูกฆ่าตาย	166.0	143.0	23.0	136.0	101.0	35.0	15.9	13.7	2.2	13.0	9.6	3.3	8. Suicide, homicide
9. เบาหวาน	144.0	69.0	75.0	121.0	54.0	67.0	13.8	6.6	7.2	11.5	5.2	6.4	9. Diabetes mellitus
10. วัณโรคทุกชนิด	50.0	40.0	50.0	51.0	37.0	14.0	4.8	3.8	4.8	4.9	3.5	1.3	10. Tuberculosis, all forms
11. โรคภูมิคุ้มกันบกพร่องเนื่องจากไวรัส	72.0	42.0	30.0	31.0	21.0	10.0	6.9	4.0	2.9	3.0	2.0	1.0	11. Human immunodeficiency virus (HIV) disease
12. อื่น ๆ	2,634.0	1,434.0	1,200.0	2,991.0	1,848.0	1,143.0	252.6	137.5	115.1	285.4	176.4	109.1	12. Others

ที่มา: สำนักงานสาธารณสุขจังหวัดสุราษฎร์ธานี

Source: Surat Thani Provincial Health Office

ตาราง 5.4 สถานพยาบาลที่มีเตียงผู้ป่วยรับไว้ค้างคืน จำนวนเตียง แพทย์ ทันตแพทย์ เภสัชกร พยาบาล ผู้ช่วยพยาบาล และผู้ป่วย จำแนกตามประเภทสถานพยาบาล และสังกัด พ.ศ. 2559

Table 5.4 Hospital and Medical Establishment with Bed, Bed, Physician, Dentist, Pharmacist, Nurse, Technical Nurse and Patient By Type and Jurisdiction: 2016

ประเภท / สังกัด	สถานพยาบาล Hospital and Medical Establishment	เตียง Bed	แพทย์ Physician	ทันตแพทย์ Dentist	เภสัชกร Pharmacist	พยาบาล Nurse	พยาบาลเทคนิค Technical nurse	ผู้ป่วย Patient			Type / jurisdiction
								รวม Total	ผู้ป่วยใน In - patient	ผู้ป่วยนอก Out - patient	
ประเภทบริการทั่วไป											
รัฐบาล	22	1,720	316	76	158	1,820	89	1,650,004	154,401	1,495,603	General services Government
กระทรวงสาธารณสุข	20	1,660	306	75	157	1,802	87	1,625,811	153,915	1,471,896	Ministry of Public Health
กระทรวงอื่นๆ	2	60	10	1	1	18	2	24,193	486	23,707	Others
รัฐวิสาหกิจ	2	-	-	-	-	5	-	-	-	-	State enterprise
เทศบาล	5	-	8	5	4	19	2	35,185	-	35,185	Municipality
เอกชน	9	444	87	6	27	279	12	141,298	31,599	109,699	Private
องค์กรอิสระ	-	-	-	-	-	-	-	-	-	-	Independent organization
ประเภทบริการเฉพาะโรค											
รัฐบาล	2	1,380	17	2	12	289	17	18,316	8,346	9,970	Specialized services Government
กระทรวงสาธารณสุข	2	1,380	17	2	12	289	17	18,316	8,346	9,970	Ministry of Public Health
กระทรวงอื่นๆ	-	-	-	-	-	-	-	-	-	-	Others
เอกชน	-	-	-	-	-	-	-	-	-	-	Private

ที่มา: สำนักงานสาธารณสุขจังหวัดสุราษฎร์ธานี

Source: Surat Thani Provincial Health Office

ตาราง 5.5 สถานพยาบาล จำแนกตามประเภท เป็นรายอำเภอ ปีงบประมาณ 2559

Table 5.5 Hospital and Medical Establishment by Type and District: Fiscal Year 2016

อำเภอ	โรงพยาบาลรัฐบาล ^{1/} Government hospital	โรงพยาบาลเอกชน Private hospital	โรงพยาบาลส่งเสริม สุขภาพตำบล ^{2/} Health promoting hospital	สถานีนามัย Health center	คลินิกทุกประเภท Clinic	District
รวมยอด	20	9	177	1	558	Total
อำเภอเมืองสุราษฎร์ธานี	1	2	17		155	Mueang Surat Thani District
อำเภอกาญจนดิษฐ์	1	-	18		32	Kanchanadit District
อำเภอดอนสัก	1	-	7		17	Don Sak District
อำเภอเกาะสมุย	1	4	9		70	Koh Samui District
อำเภอเกาะพะงัน	1	2	5	1	33	Koh Pha-ngan District
อำเภอไชยา	1	-	9		28	Chaiya District
อำเภอท่าชนะ	1	-	11		16	Tha Chana District
อำเภอคีรีรัฐนิคม	1	-	10		18	Khiri Rat Nikhom District
อำเภอบ้านตาขุน	1	-	6		9	Ban Ta Khun District
อำเภอพนม	1	-	10		16	Phanom District
อำเภอท่าฉาง	1	-	5		7	Tha Chang District
อำเภอบ้านนาสาร	1	-	13		17	Ban Na San District
อำเภอบ้านนาเดิม	1	-	4		9	Ban Na Doem District
อำเภอเคียนซา	1	-	8		9	Khian Sa District
อำเภอเวียงสระ	1	1	9		33	Wiang Sa District
อำเภอพระแสง	1	-	13		25	Phrasaeng District
อำเภอพุนพิน	2	-	16		49	Phunphin District
อำเภอชัยบุรี	1	-	4		10	Chai Buri District
อำเภอวิภาวดี	1	-	3		5	Vibhavadi District

1/ รวมโรงพยาบาลของรัฐ รัฐวิสาหกิจ และเทศบาล (ไม่รวมโรงพยาบาลเฉพาะโรค)

Included government hospital, state enterprise hospital and municipality hospital (excluded specialized hospital).

2/ โรงพยาบาลส่งเสริมสุขภาพตำบล หมายถึง หน่วยบริการสาธารณสุขที่อยู่ใกล้ชุมชน ซึ่งได้แก่ ศูนย์สุขภาพชุมชน หรือสถานีนามัยที่มีการดำเนินงานด้านสุขภาพเชิงรุก

ซึ่งเป็นกรยกระดับและพัฒนาระบบสาธารณสุขตามแถลงการของนายกรัฐมนตรี เมื่อวันที่ 29 ธันวาคม 2551

Tambon health promoting hospital (sub-district) is mean public health service in communities, including community health centers or health center with service to health aggressive.

This revise and development public health was the statement of the Prime Minister on December 29, 2008.

ที่มา: สำนักงานสาธารณสุขจังหวัดสุราษฎร์ธานี

Source: Surat Thani Provincial Health Office

ตาราง 5.6 เจ้าหน้าที่ทางการแพทย์ของรัฐบาล เป็นรายอำเภอ พ.ศ. 2559

Table 5.6 Medical Personnel in the Government by District: 2016

อำเภอ	เจ้าหน้าที่ทางการแพทย์					ประชากรต่อเจ้าหน้าที่ทางการแพทย์ 1 คน					District
	Medical personnels					Population per medical personnel					
	แพทย์	ทันตแพทย์	เภสัชกร	พยาบาล	พยาบาลเทคนิค	แพทย์	ทันตแพทย์	เภสัชกร	พยาบาล	พยาบาลเทคนิค	
	Physician	Dentist	Pharmacist	Nurse	Technical nurse	Physician	Dentist	Pharmacist	Nurse	Technical nurse	
รวมยอด	324	81	162	1,844	91	205,374	265,335	148,785	15,118	295,255	Total
อำเภอเมืองสุราษฎร์ธานี	174	16	44	606	62	1,917	11,064	4,023	292	2,855	Mueang Surat Thani District
อำเภอกาญจนดิษฐ์	16	8	11	91	2	6,559	13,118	9,541	1,153	52,475	Kanchanadit District
อำเภอดอนสัก	4	3	4	37	-	9,352	12,469	9,352	1,011	-	Don Sak District
อำเภอเกาะสมุย	17	6	13	88	3	3,839	10,877	5,020	741	21,755	Koh Samui District
อำเภอเกาะพะงัน	3	2	4	29	1	5,628	16,888	4,221	582	16,886	Koh Pha-ngan District
อำเภอไชยา	7	3	4	69	1	7,291	17,012	12,759	739	51,038	Chaiya District
อำเภอท่าชนะ	4	2	5	47	1	13,574	27,148	10,859	1,155	54,297	Tha Chana District
อำเภอคีรีรัฐนิคม	5	3	4	38	1	87,644	14,607	10,955	1,153	43,822	Khiri Rat Nikhom District
อำเภอบ้านตาขุน	4	2	4	22	1	3,988	7,976	3,988	725	15,953	Ban Ta Khun District
อำเภอพนม	4	2	4	38	-	9,582	1,916	9,581	1,008	-	Phanom District
อำเภอท่าฉาง	5	3	6	40	-	6,708	11,181	5,590	838	-	Tha Chang District
อำเภอบ้านนาสาร	12	4	7	72	-	5,889	17,668	10,096	981	-	Ban Na San District
อำเภอบ้านนาเดิม	5	2	3	41	-	4,806	12,015	8,010	586	-	Ban Na Doem District
อำเภอเคียนซา	5	3	4	36	-	9,686	16,143	12,107	668	-	Khian Sa District
อำเภอเวียงสระ	13	4	8	79	2	4,721	15,343	7,671	776	30,687	Wiang Sa District
อำเภอพระแสง	6	2	6	50	-	11,449	30,687	10,229	1,227	-	Phrasaeng District
อำเภอพุนพิน	32	12	23	393	17	2,914	7,771	4,054	237	5,486	Phunphin District
อำเภอชัยบุรี	4	2	4	37	-	6,888	13,777	6,888	744	-	Chai Buri District
อำเภอวิภาวดี	4	2	4	31	-	3,833	7,667	3,833	494	-	Vibhavadi District

ที่มา: สำนักงานสาธารณสุขจังหวัดสุราษฎร์ธานี

Source: Surat Thani Provincial Health Office

สถิติสวัสดิการสังคม

Social Security Statistics

ตาราง 6.1 สถิติกองทุนประกันสังคม พ.ศ. 2555 - 2559

Table 6.1 Statistics of Social Security Fund: 2012 - 2016

รายการ	2555 (2012)	2556 (2013)	2557 (2014)	2558 (2015)	2559 (2016)	Item
สถานประกอบการ	5,806	5,892	6,033	6,057	6,248	Establishment
ผู้ประกันตนตามมาตรา 33 ^{1/}	117,374	93,509	97,852	103,974	107,964	Insured person under article 33 ^{1/}
ผู้ประกันตนตามมาตรา 39 ^{2/}	11,330	11,867	11,700	12,040	12,616	Insured person under article 39 ^{2/}
การใช้บริการของผู้ประกันตน						Number of utilization of insured person
ตามมาตรา 33 และมาตรา 39	248,357	286,434	265,936	314,512	359,497	under article 33 and under article 39
เจ็บป่วย	226,400	263,657	242,596	290,317	333,025	Sickness
ทุพพลภาพ	6	7	4	11	14	Invalidity
ตาย	178	197	183	193	220	Death
คลอดบุตร	3,860	3,698	3,879	3,921	3,906	Maternity
ชราภาพ	1,209	1,482	1,986	1,593	3,110	Old age
สงเคราะห์บุตร	15,845	16,293	16,049	16,986	17,418	Child allowance
ว่างงาน	859	1,100	1,239	1,491	1,804	Unemployment
ผู้ประกันตน มาตรา 40 ^{3/}	17,712	21,812	33,533	31,259	32,985	Insured person under article 40 ^{3/}

1/ ผู้ประกันตนตามมาตรา 33 หมายถึง ผู้ซึ่งขึ้นทะเบียนประกันสังคม และหรือจ่ายเงินสมทบอันก่อให้เกิดสิทธิได้รับประโยชน์ทดแทน ตามพระราชบัญญัติประกันสังคม

Insured person under Article 33: a person who pays contributions which provides entitlement to benefits under the Social Security Act.

2/ ผู้ประกันตนตามมาตรา 39 หมายถึง ผู้ที่เคยเป็นผู้ประกันตนตามมาตรา 33 และต่อมาความเป็นผู้ประกันตนได้สิ้นสุดลงตามมาตรา 38 (2) คือ สิ้นสภาพการเป็นลูกจ้าง และได้แจ้งความประสงค์เป็นผู้ประกันตนต่อ

Insured person under Article 39: any person who has been an insured person under Article 33 and whose insurance has subsequently ceased under Article 38 (2) and he or she notify his/her intention to continue to be insured person.

3/ ผู้ประกันตนตามมาตรา 40 หมายถึง บุคคลที่ไม่ใช่ลูกจ้างตามมาตรา 33 หรือเป็นผู้ประกันตนโดยสมัครใจ มาตรา 39 เรียกว่า ผู้ประกันตนโดยอิสระ

Insured person under Article 40: a person who is not under Article 33 or Volunteer Insured person in Article 39.

ที่มา: สำนักงานประกันสังคม กระทรวงแรงงาน

Source: Social Security Office, Ministry of Labour

ตาราง 6.2 ลูกจ้างที่ประสบอันตรายหรือเจ็บป่วยเนื่องจากการทำงาน จำแนกตามความร้ายแรง พ.ศ. 2555 - 2559

Table 6.2 Employee Caused by Occupational Injuries or Diseases by Degree of Loss: 2012 - 2016

ความร้ายแรง	2555 (2012)	2556 (2013)	2557 (2014)	2558 (2015)	2559 (2016)	Degree of loss
รวมยอด	920	936	1,050	1,193	1,293	Total
ตาย	4	13	9	14	16	Death
ทุพพลภาพ	-	1	-	-	1	Permanent total disability
สูญเสียอวัยวะบางส่วน	12	13	17	20	19	Permanent partial disability
หยุดงานเกิน 3 วัน	265	328	361	472	439	Temporary disability > 3 days
หยุดงานไม่เกิน 3 วัน	639	581	663	687	818	Temporary disability ≤ 3 days
						Number of employees by
จำนวนลูกจ้างในข่ายกองทุนเงินทดแทน	-	-	-	-	-	Workmen's Compensation Fund
อัตราการประสบอันตรายต่อลูกจ้าง 1,000 ราย	-	-	-	-	-	Injury rate per 1000 employees
นับทุกกรณี	-	-	-	-	-	All case
นับกรณีร้ายแรง	-	-	-	-	-	Loss case

ที่มา: สำนักงานประกันสังคม กระทรวงแรงงาน

Source: Social Security Office, Ministry of Labour

สถิติหญิงและชาย

Gender Statistics

ตาราง 7.1 ประชากรจากการทะเบียน จำแนกตามเพศและหมวดอายุ เป็นรายอำเภอ พ.ศ. 2559

Table 7.1 Population from Registration Record by Sex, Age Group and District: 2016

อำเภอ	รวม Total	หมวดอายุ (ปี) Age group (year)																		District			
		0-4	5-9	10-14	15-19	20-24	25-29	30-34	35-39	40-44	45-49	50-54	55-59	60-64	65-69	70-74	75-79	80 และ มากกว่า over	ไม่ทราบ Unknown		ผู้ไม่ใช่ สัญชาติไทย A Non-Thai national	ประชากรอยู่ ระหว่างการย้าย Transferring population	ประชากรใน ทะเบียนบ้านกลาง Population registered in central house file
รวมยอด	1,050,913	67,967	73,206	67,724	70,835	75,662	76,924	81,332	84,445	84,757	83,531	73,304	57,041	40,574	31,474	22,293	18,199	26,552	0	1,910	2,676	10,507	Total
ชาย	518,860	34,957	37,831	34,623	36,374	37,778	38,600	40,637	41,881	41,945	41,100	35,826	27,616	19,167	14,276	9,815	7,814	9,971	0	1,258	1,506	5,885	Male
อำเภอเมืองสุราษฎร์ธานี	84,712	5,214	5,919	6,409	6,608	7,587	6,242	5,742	6,156	6,164	6,054	5,673	4,927	3,424	2,401	1,546	1,088	1,428	0	551	434	1,145	Mueang Surat Thani District
อำเภอกาญจนดิษฐ์	52,072	3,527	3,772	3,362	3,511	3,729	3,717	4,011	4,256	4,201	4,299	3,750	2,890	2,037	1,538	1,102	883	1,125	0	52	67	243	Kanchanadit District
อำเภอดอนสัก	18,544	1,259	1,320	1,182	1,270	1,294	1,338	1,487	1,523	1,479	1,450	1,240	929	736	514	379	279	347	0	13	28	477	Don Sak District
อำเภอเกาะสมุย	32,003	2,549	2,535	1,985	1,683	1,705	1,993	2,511	2,727	2,797	2,460	2,158	1,562	965	813	494	414	635	0	48	249	1,720	Koh Samui District
อำเภอเกาะพะงัน	8,568	573	588	498	437	477	593	788	822	814	731	651	413	295	200	124	96	127	0	13	265	63	Koh Phangan District
อำเภอไชยา	25,054	1,584	1,671	1,538	1,894	1,608	1,654	1,890	2,015	2,060	2,034	1,868	1,361	942	756	602	492	711	0	47	123	204	Chaiya District
อำเภอท่าชนะ	27,212	1,693	1,910	1,847	2,037	1,858	1,977	1,973	2,135	2,313	2,258	1,950	1,507	1,022	792	600	492	683	0	32	14	119	Tha chana District
อำเภอคีรีรัฐนิคม	21,918	1,425	1,621	1,448	1,501	1,504	1,614	1,766	1,782	1,879	1,899	1,510	1,105	802	629	424	415	502	0	21	32	39	Khiri Rat Nikhom District
อำเภอบ้านตาขุน	8,022	546	608	542	523	538	580	681	731	719	654	517	439	240	198	140	121	161	0	22	5	57	Ban Ta Khun District
อำเภอพนม	19,405	1,392	1,488	1,377	1,469	1,407	1,482	1,611	1,546	1,603	1,624	1,386	970	644	462	342	246	277	0	22	5	52	Phanom District
อำเภอท่าฉาง	16,878	1,127	1,164	989	1,140	1,108	1,217	1,327	1,461	1,458	1,367	1,196	980	661	547	349	289	383	0	21	20	74	Tha Chang District
อำเภอบ้านนาสาร	34,887	2,248	2,357	2,205	2,278	2,314	2,650	2,752	2,962	2,811	2,761	2,433	1,979	1,373	1,067	734	617	753	0	58	28	507	Ban Na San District
อำเภอบ้านนาเดิม	11,871	806	888	675	827	832	918	990	871	977	996	844	696	479	369	252	177	222	0	15	9	28	Ban Na Doem District
อำเภอเคียนซา	24,431	1,847	1,936	1,708	1,781	1,814	1,998	2,133	1,988	1,885	1,931	1,659	1,221	735	564	394	276	323	0	29	2	207	Khian Sa District
อำเภอเวียงสระ	30,065	2,033	2,300	2,085	2,118	1,996	2,257	2,438	2,509	2,457	2,310	2,049	1,523	1,203	851	613	495	615	0	73	47	93	Wiang Sa District
อำเภอพระแสง	34,596	2,637	2,856	2,413	2,606	2,545	2,880	3,004	2,817	2,722	2,653	2,178	1,597	1,043	766	503	408	495	0	42	20	411	Phrasaeng District
อำเภอพุนพิน	46,638	2,888	3,138	2,753	3,040	3,885	3,669	3,614	3,728	3,819	3,771	3,261	2,525	1,916	1,358	943	763	911	0	152	106	398	Phunphin District
อำเภอชัยบุรี	13,980	1,040	1,148	1,065	1,050	1,032	1,180	1,290	1,130	1,165	1,170	916	586	392	259	159	161	176	0	30	5	26	Chai Buri District
อำเภอวิภาวดี	8,004	569	612	542	601	545	641	629	722	622	678	587	406	258	192	115	102	97	0	17	47	22	Wipawadi District

ตาราง 7.1 ประชากรจากการทะเบียน จำแนกตามเพศและหมวดอายุ เป็นรายอำเภอ พ.ศ. 2559 (ต่อ)

Table 7.1 Population from Registration Record by Sex, Age Group and District: 2016 (Cont.)

อำเภอ	รวม Total	หมวดอายุ (ปี) Age group (year)																	80 และ มากกว่า 80 and over	ไม่ทราบ Unknown	ผู้ไม่ใช่ สัญชาติไทย A Non-Thai national	ประชากรอยู่ ระหว่างการย้าย Transferring population	ประชากรใน ทะเบียนบ้านกลาง Population registered in central house file	District
		0-4	5-9	10-14	15-19	20-24	25-29	30-34	35-39	40-44	45-49	50-54	55-59	60-64	65-69	70-74	75-79							
หญิง	532,053	33,010	35,375	33,101	34,461	37,884	38,324	40,695	42,564	42,812	42,431	37,478	29,425	21,407	17,198	12,478	10,385	16,581	0	652	1,170	4,622	Female	
อำเภอเมืองสุราษฎร์ธานี	92,530	4,934	5,586	6,165	6,789	6,999	5,882	6,534	7,406	7,469	7,598	6,997	5,795	4,095	2,963	1,920	1,508	2,387	0	374	408	721	Mueang Surat Thani District	
อำเภอกาญจนดิษฐ์	53,449	3,400	3,649	3,156	3,303	3,827	3,892	3,904	4,123	4,251	4,382	3,908	3,064	2,137	1,764	1,382	1,185	1,810	0	32	63	217	Kanchanadit District	
อำเภอคอนสัก	18,926	1,150	1,223	1,242	1,166	1,311	1,260	1,579	1,494	1,513	1,506	1,287	1,013	731	633	436	394	521	0	5	18	444	Don Sak District	
อำเภอเกาะสมุย	33,844	2,418	2,330	1,903	1,656	1,819	2,065	2,553	3,129	2,952	2,756	2,328	1,659	1,238	1,021	672	537	1,130	0	26	127	1,525	Koh Samui District	
อำเภอเกาะพะงัน	8,485	485	547	452	394	509	652	708	838	772	728	599	502	321	254	145	137	272	0	4	103	63	Koh Phangan District	
อำเภอไชยา	26,157	1,445	1,638	1,589	1,772	1,680	1,755	1,835	1,934	2,061	2,060	1,844	1,448	1,087	1,009	791	696	1,223	0	12	127	151	Chaiya District	
อำเภอท่าชนะ	27,156	1,608	1,760	1,699	1,871	2,007	1,883	1,904	2,031	2,184	2,132	1,883	1,575	1,081	922	755	635	1,103	0	6	13	104	Tha Chana District	
อำเภอคีรีรัฐนิคม	21,997	1,382	1,482	1,357	1,370	1,595	1,604	1,796	1,734	1,721	1,771	1,502	1,101	880	719	595	473	833	0	10	38	34	Khiri Rat Nikhom District	
อำเภอบ้านตาขุน	7,993	511	546	499	501	575	590	706	667	683	609	536	401	276	236	194	137	275	0	8	2	41	Ban Ta Khun District	
อำเภอพนม	18,966	1,315	1,430	1,285	1,338	1,476	1,485	1,501	1,568	1,610	1,527	1,266	886	679	478	400	287	386	0	9	10	30	Phanom District	
อำเภอท่าฉาง	16,765	1,024	1,066	900	1,034	1,122	1,148	1,269	1,298	1,362	1,266	1,224	908	778	650	478	447	730	0	11	19	31	Tha Chang District	
อำเภอบ้านนาสาร	35,808	2,035	2,244	2,105	2,096	2,450	2,656	2,763	2,751	2,758	2,902	2,606	2,107	1,610	1,337	952	791	1,267	0	25	32	321	Ban Na San District	
อำเภอบ้านนาเดิม	12,239	774	773	704	752	827	876	944	913	969	955	890	739	557	460	350	274	446	0	9	2	25	Ban Na Doem District	
อำเภอเคียนซา	24,163	1,786	1,799	1,580	1,765	1,892	2,030	2,015	1,913	1,850	1,838	1,601	1,196	808	620	439	348	494	0	10	3	176	Khian Sa District	
อำเภอเวียงสระ	31,378	2,011	2,120	1,958	1,985	2,239	2,381	2,489	2,493	2,474	2,397	2,146	1,680	1,344	1,036	780	677	998	0	45	46	79	Wiang Sa District	
อำเภอพระแสง	34,289	2,452	2,623	2,377	2,377	2,688	2,946	2,881	2,752	2,681	2,576	2,172	1,590	1,062	869	605	523	706	0	13	14	382	Phrasaeng District	
อำเภอพุนพิน	46,764	2,782	2,940	2,660	2,858	3,147	3,313	3,564	3,741	3,751	3,802	3,393	2,793	2,090	1,718	1,210	1,043	1,582	0	42	100	235	Phunphin District	
อำเภอชัยบุรี	13,717	1,011	1,094	964	948	1,101	1,264	1,159	1,170	1,148	1,037	809	605	407	306	227	179	248	0	6	5	29	Chai Buri District	
อำเภอวิภาวดี	7,427	487	525	506	486	620	642	591	609	603	589	487	363	226	203	147	114	170	0	5	40	14	Wipawadi District	

หมายเหตุ: ไม่ทราบ = ไม่ทราบ/ระบุปีจันทรคติ

ที่มา: กรมการปกครอง กระทรวงมหาดไทย

Note: Unknown = Unknown/Lunar calendar

Source: Department of Provincial Administration, Ministry of Interior

ตาราง 7.2 การเกิดมีชีพ การตาย จำแนกตามเพศ พ.ศ. 2555 - 2559

Table 7.2 Livebirth and Death by Sex: 2012 - 2016

ปี	การเกิดมีชีพ Livebirth						การตาย Death						Year
	จำนวน Number			ต่อประชากรพันคน Per 1,000 population			จำนวน Number			ต่อประชากรพันคน Per 1,000 population			
	รวม Total	ชาย Male	หญิง Female	รวม Total	ชาย Male	หญิง Female	รวม Total	ชาย Male	หญิง Female	รวม Total	ชาย Male	หญิง Female	
2555	14,009	7,222	6,787	14.01	7.22	6.79	4,617	2,705	1,912	4.62	2.71	1.91	2012
2556	15,477	8,000	7,477	15.48	8.00	7.48	5,688	3,259	2,409	5.69	3.26	2.41	2013
2557	14,546	7,576	6,970	14.55	7.58	6.97	5,827	3,400	2,427	5.83	3.40	2.43	2014
2558	13,699	6,979	6,720	13.70	6.98	6.72	6,002	3,430	2,572	6.00	3.43	2.57	2015
2559	12,896	6,633	6,263	12.90	6.63	6.26	6,237	3,569	2,668	6.24	3.57	2.67	2016

ที่มา: สำนักงานสาธารณสุขจังหวัดสุราษฎร์ธานี

Source: Surat Thani Provincial Health Office

ตาราง 7.3 ประชากรอายุ 15 ปี ขึ้นไป จำแนกตามเพศและสถานภาพแรงงาน เป็นรายไตรมาส พ.ศ. 2559 - 2560

Table 7.3 Population Aged 15 Years and Over by Sex, Labour Force Status and Quarterly: 2016 - 2017

(หน่วยเป็นพัน In thousands)

สถานภาพแรงงาน	2559 (2016)												2560 (2017)									Labour force status
	ไตรมาสที่ 1			ไตรมาสที่ 2			ไตรมาสที่ 3			ไตรมาสที่ 4			ไตรมาสที่ 1			ไตรมาสที่ 2			ไตรมาสที่ 3			
	รวม	ชาย	หญิง	รวม	ชาย	หญิง	รวม	ชาย	หญิง	รวม	ชาย	หญิง	รวม	ชาย	หญิง	รวม	ชาย	หญิง	รวม	ชาย	หญิง	
Total	Male	Female	Total	Male	Female	Total	Male	Female	Total	Male	Female	Total	Male	Female	Total	Male	Female	Total	Male	Female		
รวมยอด	853,142	415,958	437,184	854,779	416,640	438,139	856,538	417,462	439,076	858,083	418,135	439,948	859,761	418,920	440,841	861,364	419,618	441,746	863,046	420,409	442,637	Total
กำลังแรงงานรวม	617,716	348,197	269,520	604,750	345,425	259,325	616,084	339,958	276,126	586,448	331,170	255,278	588,984	337,045	251,939	581,483	326,716	254,768	582,667	331,585	251,083	Total labour force
1. กำลังแรงงานปัจจุบัน	617,399	347,879	269,520	603,962	345,425	258,537	615,589	339,958	275,631	585,895	330,617	255,278	588,984	337,045	251,939	581,483	326,716	254,768	582,667	331,585	251,083	1. Current labour force
1.1 ผู้มีงานทำ	611,772	343,970	267,802	594,514	340,967	253,546	612,793	338,412	274,381	579,116	325,864	253,252	584,518	333,677	250,841	577,946	325,677	252,269	579,647	329,329	250,318	1.1. Employed
1.2 ผู้ว่างงาน	5,627	3,909	1,718	9,448	4,458	4,991	2,796	1,546	1,250	6,780	4,754	2,026	4,467	3,369	1,098	3,537	1,039	2,498	3,020	2,256	764	1.2 Unemployed
2. กำลังแรงงานที่รอฤดูกาล	318	318	-	788	-	788	495	-	495	553	553	-	-	-	-	-	-	-	-	-	-	2. Seasonally inactive labour force
ผู้ไม่อยู่ในกำลังแรงงาน	235,426	67,761	167,664	250,029	71,215	178,814	240,454	77,504	162,950	271,635	86,965	184,670	270,777	81,875	188,902	279,881	92,902	186,979	280,379	88,824	191,554	Persons not in labour force
1. ทำงานบ้าน	81,247	853	80,394	99,784	2,232	97,552	92,604	2,808	89,796	108,382	3,327	105,055	108,687	2,552	106,134	100,179	1,583	98,596	117,397	3,492	113,904	1. Household work
2. เรียนหนังสือ	62,899	29,004	33,895	65,039	28,523	36,517	48,095	22,868	25,227	54,682	25,084	29,599	60,527	25,964	34,563	66,436	28,399	38,037	56,184	25,251	30,933	2. Studies
3. อื่นๆ	91,280	37,904	53,376	85,206	40,461	44,745	99,755	51,829	47,927	108,570	58,554	50,017	101,563	53,359	48,205	113,265	62,920	50,346	106,798	60,081	46,718	3. Others

ที่มา: สํารวจภาวะการทำงานของประชากร พ.ศ. 2559 - 2560 ระดับจังหวัด สํานักงานสถิติแห่งชาติ

Source: Labour Force Survey: 2016 - 2017, Provincial level, National Statistical Office

ตาราง 7.4 ครู จำแนกตามเพศและวุฒิการศึกษา และนักเรียน จำแนกตามเพศและระดับการศึกษา พ.ศ. 2555 - 2559

Table 7.4 Teacher by Sex and Qualification and Student by Sex and Level of Education: 2012 - 2016

ระดับการศึกษา	2555 (2012)			2556 (2013)			2557 (2014)			2558 (2015)			2559 (2016)			Level of education
	รวม Total	ชาย Male	หญิง Female	รวม Total	ชาย Male	หญิง Female	รวม Total	ชาย Male	หญิง Female	รวม Total	ชาย Male	หญิง Female	รวม Total	ชาย Male	หญิง Female	
ครู Teacher																
วุฒิการศึกษา	1,819	511	1,308	-	-	-	-	-	-	1,834	524	1,310	-	-	-	Qualification
ปริญญาโทหรือสูงกว่า	232	47	185	-	-	-	-	-	-	505	127	378	-	-	-	Master's Degree or higher
ปริญญาตรี	1,565	452	1,113	-	-	-	-	-	-	1,329	397	932	-	-	-	Bachelor's Degree
อนุปริญญาหรือเทียบเท่า	18	11	7	-	-	-	-	-	-	-	-	-	-	-	-	Dip.in Ed. or equivalent
ต่ำกว่าอนุปริญญา	4	1	3	-	-	-	-	-	-	-	-	-	-	-	-	Lower than Diploma
นักเรียน Student																
ระดับการศึกษา	64,498	30,516	33,980	133,154	60,144	73,010	119,529	59,510	60,019	117,905	58,011	59,894	199,558	97,107	102,451	Level of education
มัธยมศึกษาตอนปลาย	16,814	6,400	10,414	17,734	6,936	10,798	16,989	6,471	10,518	16,423	6,068	10,355	117,788	60,064	57,724	Upper Secondary
มัธยมศึกษาตอนต้น	24,536	11,992	12,542	45,370	15,889	29,481	30,739	15,399	15,340	29,928	14,899	15,029	58,894	30,032	28,862	Lower Secondary
ประถมศึกษา	18,137	9,529	8,608	55,543	29,048	26,495	56,264	29,492	26,772	57,085	30,026	27,059	29,447	15,016	14,431	Elementary
ก่อนประถมศึกษา	5,011	2,595	2,416	14,507	8,271	6,236	15,537	8,148	7,389	14,469	7,018	7,451	29,447	15,016	14,431	Pre-elementary

ที่มา: สำนักงานเขตพื้นที่การศึกษาประถมศึกษาสุราษฎร์ธานี เขต 1, 2, 3

Source: Surat Thani Primary Educational Service Area Office, Area 1, 2, 3

สำนักงานเขตพื้นที่การศึกษามัธยมศึกษา เขต 11 จังหวัดสุราษฎร์ธานี

Surat Thani Secondary Educational Service Area Office, Area 11

ตาราง 7.5 ประชากรอายุ 15 ปี ขึ้นไป ที่ต้องการพัฒนาขีดความสามารถ จำแนกตามเพศ สถานภาพแรงงาน ระดับการศึกษาที่สำเร็จ และกลุ่มอายุ พ.ศ. 2558 - 2560

Table 7.5 Population Aged 15 Years and Over to Desirability for Development by Sex, Labour Force Status, Level of Education Attainment and Age Groups: 2015 - 2017

รายการ	2558 (2015)			2559 (2016)			2560 (2017)			Item
	รวม Total	ชาย Male	หญิง Female	รวม Total	ชาย Male	หญิง Female	รวม Total	ชาย Male	หญิง Female	
รวมยอด	106,164	39,982	66,182	106,161	39,982	66,182	151,219	60,562	501,278	Total
สถานภาพแรงงาน	Labour force status									
ผู้มีงานทำ	24,386	10,425	13,961	24,386	10,425	13,961	34,478	17,626	250,841	Employed
ผู้ว่างงาน	1,076	667	409	1,075	667	409	2,157	1,869	1,098	Unemployed
ผู้ที่รอฤดูกาล	-	-	-	-	-	-	-	-	-	Seasonally inactive labour force
ผู้ไม่อยู่ในกำลังแรงงาน	9,925	2,235	7,690	9,926	2,235	7,690	13,952	873	188,902	Persons not in labour force
ระดับการศึกษาที่สำเร็จ	Level of Education									
ไม่มีการศึกษา	-	-	-	-	-	-	744	457	287	None
ต่ำกว่าประถมศึกษา	1,821	1,319	502	1,821	1,319	502	1,775	710	1,065	Less than Elementary
ประถมศึกษา	6,121	2,190	3,931	6,121	2,190	3,931	11,571	3,832	7,739	Elementary
มัธยมศึกษา	22,344	8,540	13,804	22,344	8,540	13,804	24,497	11,739	12,758	Secondary
อุดมศึกษา	5,102	1,278	3,824	5,101	1,278	3,824	11,458	3,088	8,370	Higher Level
กลุ่มอายุ (ปี)	Age group (year)									
15-24	9,593	4,464	5,129	9,593	4,464	5,129	15,087	7,021	8,066	15-24
25-34	13,054	4,037	9,017	13,054	4,037	9,017	17,771	6,395	11,375	25-34
35-44	8,362	2,608	5,754	8,361	2,608	5,754	11,962	4,609	7,353	35-44
45-54	2,904	1,495	1,409	2,904	1,495	1,409	4,870	2,343	2,527	45-54
55-59	1,226	724	502	1,225	724	502	278	-	278	55-59
60 ปีขึ้นไป	250	-	250	250	-	250	619	-	619	60 and over

ที่มา: การสำรวจความต้องการพัฒนาขีดความสามารถของประชากร พ.ศ. 2558 - 2560 จังหวัดสุราษฎร์ธานี สำนักงานสถิติแห่งชาติ

Source: The 2015 - 2017 Skill Development Survey: Surat Thani, Provincial, National Statistical Office

สถิติรายได้และรายจ่ายของครัวเรือน

Household Income and Expenditure Statistics

ตาราง 8.1 ค่าใช้จ่ายเฉลี่ยต่อเดือนของครัวเรือน จำแนกตามประเภทค่าใช้จ่ายและขนาดของครัวเรือน พ.ศ. 2559

Table 8.1 Average Monthly Expenditure per Household by Expenditure Group and Household Size: 2016

ประเภทของค่าใช้จ่าย	เฉลี่ยต่อครัวเรือน Average per Household	ขนาดของครัวเรือน (คน) Household Size (Person)				Type of expenditure
		1 - 2	3 - 4	5 - 7	8 และมากกว่า 8 and over	
ค่าใช้จ่ายทั้งสิ้นต่อเดือน	24,743	18,863	28,513	31,880	44,609	Total monthly expenditures
ค่าใช้จ่ายเพื่อการอุปโภคบริโภค	21,507	15,684	25,249	28,688	38,838	Consumption expenditures
อาหารและเครื่องดื่ม (ไม่มีแอลกอฮอล์)	8,473	6,576	9,565	11,109	14,584	Food and Beverages (excludes alcoholic)
เครื่องดื่มที่มีแอลกอฮอล์	227	169	285	184	1,461	Alcoholic beverages
ยาสูบ หมาก ยานัตถ์ และอื่นๆ	185	83	188	463	593	Tobacco products
ที่อยู่อาศัย เครื่องแต่งบ้านและเครื่องใช้	3,794	3,291	4,020	4,579	6,785	Household operation, furnitures and equipment
เครื่องนุ่งห่มและรองเท้า	517	342	634	739	669	Apparel and footwear
ค่าใช้จ่ายส่วนบุคคล	667	440	850	814	2,006	Personal care
เวชภัณฑ์ และค่าตรวจรักษาพยาบาล	489	362	571	630	1,031	Medical and health care
การเดินทาง และการสื่อสาร	6,265	3,917	7,961	8,825	10,724	Transport and communication
การศึกษา	275	55	411	579	620	Education
การบันเทิง การอ่าน และกิจกรรมทางศาสนา	282	188	330	444	366	Recreation, Reading and Religious Activity
การจัดงานพิธีในโอกาสพิเศษ	334	261	432	321	-	Special ceremony expenses
ค่าใช้จ่ายที่ไม่เกี่ยวกับการอุปโภคบริโภค	3,236	3,179	3,264	3,191	5,771	Non consumption expenditures

ที่มา: การสำรวจภาวะเศรษฐกิจและสังคมของครัวเรือน พ.ศ. 2559 จังหวัดสุราษฎร์ธานี สำนักงานสถิติแห่งชาติ

Source: The 2016 Household Socio-economic Survey, Surat Thani Province, National Statistical Office

ตาราง 8.2 ค่าใช้จ่ายเฉลี่ยต่อเดือนของครัวเรือน จำแนกตามช่วงของค่าใช้จ่ายทั้งสิ้นต่อเดือนของครัวเรือน พ.ศ. 2559

Table 8.2 Average Monthly Expenditure per Household by Intervals of Total monthly expenditures per household: 2016

ประเภทของค่าใช้จ่าย	เฉลี่ยต่อครัวเรือน Average per Household	ช่วงของค่าใช้จ่ายทั้งสิ้นต่อเดือนต่อครัวเรือน (บาท) Intervals of Total monthly expenditures per household (Baht)										Type of expenditure
		<1,500	1,500- 3,000	3,001- 5,000	5,001- 10,000	10,001- 15,000	15,001- 30,000	30,001- 50,000	50,001- 100,000	100,001- 300,000	>300,000	
ค่าใช้จ่ายทั้งสิ้นต่อเดือน	24,743	-	-	-	8,316	12,643	21,787	38,122	59,723	139,511	-	Total monthly expenditures
ค่าใช้จ่ายเพื่อการอุปโภคบริโภค	21,507	-	-	-	7,597	11,329	19,113	32,905	49,672	120,094	-	Consumption expenditures
อาหารและเครื่องดื่ม (ไม่มีแอลกอฮอล์)	8,473	-	-	-	3,709	5,816	8,765	10,443	14,646	23,117	-	Food and Beverages (excludes alcoholic)
เครื่องดื่มที่มีแอลกอฮอล์	227	-	-	-	95	81	174	430	473	2,709	-	Alcoholic beverages
ยาสูบ หมาก ยานัตถ์ และอื่นๆ	185	-	-	-	42	69	133	434	227	-	-	Tobacco products
ที่อยู่อาศัย เครื่องแต่งบ้านและเครื่องใช้	3,794	-	-	-	2,373	2,781	3,637	4,608	7,479	8,068	-	Household operation, furnitures and equipment
เครื่องนุ่งห่มและรองเท้า	517	-	-	-	75	180	412	986	1,349	-	-	Apparel and footwear
ค่าใช้จ่ายส่วนบุคคล	667	-	-	-	235	411	646	904	1,386	3,600	-	Personal care
เวชภัณฑ์ และค่าตรวจรักษาพยาบาล	489	-	-	-	165	116	302	884	2,227	-	-	Medical and health care
การเดินทาง และการสื่อสาร	6,265	-	-	-	775	1,586	4,429	12,473	18,887	81,600	-	Transport and communication
การศึกษา	275	-	-	-	5	95	279	351	1,014	-	-	Education
การบันเทิง การอ่านและกิจกรรมทางศาสนา	282	-	-	-	124	100	248	451	738	1,000	-	Recreation, Reading and Religious Activity
การจัดงานพิธีในโอกาสพิเศษ												Special ceremony expenses
ค่าใช้จ่ายที่ไม่เกี่ยวกับการอุปโภคบริโภค	3,236	-	-	-	719	1,314	2,674	5,216	10,050	19,417	-	Non - consumption expenditures

ที่มา: การสำรวจภาวะเศรษฐกิจและสังคมของครัวเรือน พ.ศ. 2559 จังหวัดสุราษฎร์ธานี สำนักงานสถิติแห่งชาติ

Source: The 2016 Household Socio - economic Survey, Surat Thani Province, National Statistical Office

ตาราง 8.3 อัตราร้อยละของครัวเรือน จำแนกตามช่วงของค่าใช้จ่ายต่อเดือนต่อครัวเรือน ช่วงของค่าใช้จ่ายต่อเดือนต่อคนและตามขนาดของครัวเรือน พ.ศ. 2559

Table 8.3 PERCENTAGE OF HOUSEHOLDS BY INTERVALS OF MONTHLY EXPENDITURE PER HOUSEHOLD, INTERVALS OF MONTHLY EXPENDITURE PER HEAD, AND HOUSEHOLD SIZE : 2016

ค่าใช้จ่าย	เฉลี่ยต่อครัวเรือน Average per Household	ขนาดของครัวเรือน (คน) Household Size (Person)				Expenditure
		1 - 2	3 - 4	5 - 7	8 และมากกว่า 8 and over	
ค่าใช้จ่ายทั้งสิ้นเฉลี่ยต่อเดือนต่อครัวเรือน	100.00	100.00	100.00	100.00	100.00	Total monthly expenditures per household
ต่ำกว่า 1,500 บาท	-	-	-	-	-	Less than 1,500 baht
1,500 - 3,000 บาท	-	-	-	-	-	1,500 - 3,000 baht
3,001 - 5,000 บาท	-	-	-	-	-	3,001 - 5,000 baht
5,001 - 10,000 บาท	9.26	19.03	1.46	-	-	5,001 - 10,000 baht
10,001 - 15,000 บาท	18.22	29.27	10.80	4.56	-	10,001 - 15,000 baht
15,001 - 30,000 บาท	44.66	36.59	52.37	49.11	51.04	15,001 - 30,000 baht
30,001 - 50,000 บาท	22.33	13.18	27.04	38.62	14.36	30,001 - 50,000 baht
50,001 - 100,000 บาท	5.38	1.92	7.93	7.71	34.60	50,001 - 100,000 baht
มากกว่า 100,000 บาท	0.15	-	0.40	-	-	More than 100,000 baht
ค่าใช้จ่ายทั้งสิ้นเฉลี่ยต่อเดือนต่อคน	100.00	100.00	100.00	100.00	100.00	Total monthly expenditures per capita
ต่ำกว่า 1,500 บาท	-	-	-	-	-	Less than 1,500 baht
1,500 - 3,000 บาท	-	-	-	-	-	1,500 - 3,000 baht
3,001 - 5,000 บาท	1.77	-	1.71	6.01	24.51	3,001 - 5,000 baht
5,001 - 10,000 บาท	16.59	6.35	18.42	41.81	40.88	5,001 - 10,000 baht
10,001 - 15,000 บาท	47.00	43.31	52.16	45.73	34.60	10,001 - 15,000 baht
15,001 - 30,000 บาท	20.16	26.18	19.04	5.82	-	15,001 - 30,000 baht
30,001 - 50,000 บาท	13.41	22.16	8.27	0.64	-	30,001 - 50,000 baht
50,001 - 100,000 บาท	0.79	1.40	0.40	-	-	50,001 - 100,000 baht
มากกว่า 100,000 บาท	0.27	0.60	-	-	-	More than 100,000 baht

ที่มา: การสำรวจภาวะเศรษฐกิจและสังคมของครัวเรือน พ.ศ. 2559 จังหวัดสุราษฎร์ธานี สำนักงานสถิติแห่งชาติ

Source: The 2016 Household Socio-economic Survey, Surat Thani Province, National Statistical Office

สถิติยุติธรรม ความมั่นคง การเมืองและการปกครอง

Justice, Security, Political and Public Administration Statistics

ตาราง 9.1 สถิติคดีอาญาที่น่าสนใจ จำแนกตามประเภทความผิด พ.ศ. 2556 - 2559

Table 9.1 Statistics of Reported Interesting Crimes by Type of Crimes: 2013 - 2016

ประเภทความผิด	2556 (2013)		2557 (2014)		2558 (2015)		2559 (2016)		Type of crimes
	รับแจ้ง (ราย)	จับกุม (ราย)	รับแจ้ง (ราย)	จับกุม (ราย)	รับแจ้ง (ราย)	จับกุม (ราย)	รับแจ้ง (ราย)	จับกุม (ราย)	
	Reported (case)	Arrested (case)	Reported (case)	Arrested (case)	Reported (case)	Arrested (case)	Reported (case)	Arrested (case)	
คดีอุกฉกรรจ์และสะเทือนขวัญ	180	116	172	114	151	118	108	82	Violent crime
คดีประทุษร้ายต่อชีวิต ร่างกาย และเพศ	746	476	678	454	653	534	526	450	Crimes against person
คดีประทุษร้ายต่อทรัพย์สิน	1,263	646	1,059	531	932	494	1,210	784	Property of crimes
คดีที่น่าสนใจ	740	249	725	225	563	218	447	151	Interesting crimes
คดีที่รัฐเป็นผู้เสียหาย	13,194 ⁽¹⁾	15,836 ⁽²⁾	13,440 ⁽¹⁾	17,217 ⁽²⁾	14,121 ⁽¹⁾	17,554 ⁽²⁾	15,018 ⁽¹⁾	17,860 ⁽²⁾	Victimless crimes

(1) จับกุม (ราย) Arrested (case).

(2) ผู้ต้องหาที่ถูกจับกุม (คน) Accused (person)

ที่มา: ตำรวจภูธรจังหวัดสุราษฎร์ธานี

Source: Surat Thani Provincial Police

ស្ថិតិសេដ្ឋកិច្ច

Economic Statistics

บัญชีประชาชาติ

National Accounts

ตาราง 10.1 ผลิตภัณฑ์มวลรวมภาค และจังหวัด ณ ราคาประจำปี พ.ศ. 2558 ^P

Table 10.1 Gross Regional Product and Gross Provincial Product at Current Market Prices: 2015 ^P

ภาค/จังหวัด	ผลิตภัณฑ์มวลรวมภาค และจังหวัด (ล้านบาท) Gross Regional Product and Gross Provincial Product (Million Baht)	ประชากร (1,000 คน) Population (1,000 persons)	ผลิตภัณฑ์มวลรวมจังหวัด ต่อคน (บาท) GPP per capita (Baht)	การเรียงลำดับผลิตภัณฑ์มวลรวมจังหวัดต่อคน		Region/province
				GPP per capita rankings		
				ของภาค Of the region	ของประเทศ Of the country	
ทั่วราชอาณาจักร	13,672,851	67,236	203,356			Whole Kingdom
กรุงเทพมหานครและปริมณฑล	6,397,073	15,579	410,617			Bangkok and Vicinities
กรุงเทพมหานคร	4,437,405	8,643	513,397	1	2	Bangkok
สมุทรสาคร	344,552	946	364,354	2	6	Samut Sakhon
สมุทรปราการ	685,392	2,016	339,972	3	8	Samut Prakan
นครปฐม	300,221	1,039	288,820	4	10	Nakhon Pathom
ปทุมธานี	341,817	1,447	236,145	5	12	Pathum Thani
นนทบุรี	287,685	1,487	193,426	6	16	Nonthaburi
ภาคกลาง	788,547	3,137	251,392			Central Region
พระนครศรีอยุธยา	413,158	868	475,795	1	4	Phra Nakhon Si Ayutthaya
สระบุรี	203,801	717	284,180	2	11	Saraburi
ลพบุรี	100,839	776	129,962	3	24	Lop Buri
สิงห์บุรี	22,842	204	111,856	4	29	Sing Buri
อ่างทอง	22,566	259	87,290	5	44	Ang Thong
ชัยนาท	25,341	313	81,072	6	48	Chainat
ภาคตะวันออก	2,405,267	5,559	432,712			Eastern Region
ระยอง	862,613	878	982,500	1	1	Rayong
ชลบุรี	809,480	1,645	491,971	2	3	Chon Buri
ฉะเชิงเทรา	309,336	775	399,194	3	5	Chachoengsao
ปราจีนบุรี	205,011	593	345,795	4	7	Prachin Buri
จันทบุรี	115,169	527	218,411	5	13	Chanthaburi
ตราด	39,597	267	148,446	6	22	Trat
นครนายก	27,446	269	102,052	7	34	Nakhon Nayok
สระแก้ว	36,615	604	60,573	8	61	Sa Kaeo

ตาราง 10.1 ผลิตภัณฑ์มวลรวมภาค และจังหวัด ณ ราคาประจำปี พ.ศ. 2558^P (ต่อ)

Table 10.1 Gross Regional Product and Gross Provincial Product at Current Market Prices: 2015^P (Cont.)

ภาค/จังหวัด	ผลิตภัณฑ์มวลรวมภาค และจังหวัด (ล้านบาท) Gross Regional Product and Gross Provincial Product (Million Baht)	ประชากร (1,000 คน) Population (1,000 persons)	ผลิตภัณฑ์มวลรวมจังหวัด ต่อคน (บาท) GPP per capita (Baht)	การเรียงลำดับผลิตภัณฑ์มวลรวมจังหวัดต่อคน		Region/province
				GPP per capita rankings		
				ของภาค Of the region	ของประเทศ Of the country	
ภาคตะวันตก	486,149	3,594	135,262			Western Region
ราชบุรี	164,337	803	204,753	1	15	Ratchaburi
ประจวบคีรีขันธ์	79,783	466	171,357	2	19	Prachuap Khiri Khan
เพชรบุรี	59,016	477	123,800	3	26	Phetchaburi
สมุทรสงคราม	20,130	189	106,513	4	31	Samut Songkhram
กาญจนบุรี	85,215	802	106,303	5	32	Kanchanaburi
สุพรรณบุรี	77,667	859	90,458	6	41	Suphan Buri
ภาคเหนือ	1,068,582	11,483	93,058			Northern Region
ลำพูน	58,249	408	142,771	1	23	Lamphun
เชียงใหม่	217,951	1,716	126,976	2	25	Chiang Mai
กำแพงเพชร	96,237	780	123,428	3	27	Kamphaeng Phet
นครสวรรค์	97,724	980	99,724	4	35	Nakhon Sawan
เพชรบูรณ์	84,912	921	92,171	5	37	Phetchabun
พิษณุโลก	82,417	900	91,577	6	39	Phitsanulok
ตาก	45,188	510	88,680	7	43	Tak
ลำปาง	62,214	739	84,151	8	45	Lampang
อุทัยธานี	24,339	293	82,952	9	46	Uthai Thani
เชียงราย	94,410	1,154	81,835	10	47	Chiang Rai
พะเยา	33,391	413	80,802	11	49	Phayao
อุดรดิตถ์	31,059	435	71,365	12	54	Uttaradit
พิจิตร	37,364	542	68,922	13	55	Phichit
น่าน	28,558	444	64,305	14	58	Nan
แพร่	25,931	425	61,013	15	60	Phrae

ตาราง 10.1 ผลิตภัณฑ์มวลรวมภาค และจังหวัด ณ ราคาประจำปี พ.ศ. 2558^P (ต่อ)

Table 10.1 Gross Regional Product and Gross Provincial Product at Current Market Prices: 2015^P (Cont.)

ภาค/จังหวัด	ผลิตภัณฑ์มวลรวมภาค และจังหวัด (ล้านบาท) Gross Regional Product and Gross Provincial Product (Million Baht)	ประชากร (1,000 คน) Population (1,000 persons)	ผลิตภัณฑ์มวลรวมจังหวัด ต่อคน (บาท) GPP per capita (Baht)	การเรียงลำดับผลิตภัณฑ์มวลรวมจังหวัดต่อคน		Region/province
				GPP per capita rankings		
				ของภาค Of the region	ของประเทศ Of the country	
สุโขทัย	37,188	621	59,921	16	64	Sukhothai
แม่ฮ่องสอน	11,448	201	56,862	17	68	Mae Hong Son
ภาคตะวันออกเฉียงเหนือ	1,327,918	18,728	70,906			Northeastern Region
ขอนแก่น	187,271	1,740	107,607	1	30	Khon Kaen
นครราชสีมา	264,964	2,500	106,000	2	33	Nakhon Ratchasima
หนองคาย	35,317	450	78,558	3	50	Nong Khai
อุดรธานี	98,757	1,265	78,095	4	51	Udon Thani
เลย	41,863	540	77,485	5	52	Loei
นครพนม	38,073	570	66,799	6	56	Nakhon Phanom
อุบลราชธานี	112,621	1,720	65,489	7	57	Ubon Ratchathani
มุกดาหาร	21,480	349	61,630	8	59	Mukdahan
บึงกาฬ	21,286	352	60,457	9	63	Bungkan
บุรีรัมย์	73,471	1,255	58,554	10	65	Buri Ram
สกลนคร	46,837	814	57,559	11	66	Sakon Nakhon
มหาสารคาม	47,355	830	57,069	12	67	Maha Sarakham
สุรินทร์	62,498	1,113	56,159	13	69	Surin
ศรีสะเกษ	58,407	1,040	56,137	14	70	Si Sa Ket
ร้อยเอ็ด	60,150	1,074	55,982	15	71	Roi Et
ชัยภูมิ	53,278	957	55,665	16	72	Chaiyaphum
อำนาจเจริญ	14,284	279	51,221	17	74	Amnat Chareon
กาฬสินธุ์	47,178	922	51,147	18	75	Kalasin
ยโสธร	22,870	483	47,333	19	76	Yasothon
หนองบัวลำภู	19,959	476	41,963	20	77	Nong Bua Lam Phu

ตาราง 10.1 ผลิตภัณฑ์มวลรวมภาค และจังหวัด ณ ราคาประจำปี พ.ศ. 2558^P (ต่อ)

Table 10.1 Gross Regional Product and Gross Provincial Product at Current Market Prices: 2015^P (Cont.)

ภาค/จังหวัด	ผลิตภัณฑ์มวลรวมภาค และจังหวัด (ล้านบาท) Gross Regional Product and Gross Provincial Product (Million Baht)	ประชากร (1,000 คน) Population (1,000 persons)	ผลิตภัณฑ์มวลรวมจังหวัด ต่อคน (บาท) GPP per capita (Baht)	การเรียงลำดับผลิตภัณฑ์มวลรวมจังหวัดต่อคน		Region/province
				GPP per capita rankings		
				ของภาค Of the region	ของประเทศ Of the country	
ภาคใต้	1,199,315	9,157	130,978			Southern Region
ภูเก็ต	164,099	535	306,779	1	9	Phuket
กระบี่	80,900	372	217,685	2	14	Krabi
สุราษฎร์ธานี	191,177	1,041	183,584	3	17	Surat Thani
พังงา	47,337	267	177,350	4	18	Phang-nga
สงขลา	234,911	1,530	153,505	5	20	Songkhla
ชุมพร	73,616	485	151,835	6	21	Chumphon
สตูล	31,335	280	112,051	7	28	Satun
ตรัง	60,124	621	96,801	8	36	Trang
นครศรีธรรมราช	138,737	1,514	91,648	9	38	Nakhon Si Thammarat
ระนอง	23,250	254	91,452	10	40	Ranong
ยะลา	39,898	444	89,875	11	42	Yala
ปัตตานี	45,801	625	73,338	12	53	Pattani
พัทลุง	30,451	503	60,497	13	62	Phatthalung
นราธิวาส	37,678	686	54,922	14	73	Narathiwat

หมายเหตุ : ตัวเลขเบื้องต้น

ที่มา: สำนักงานคณะกรรมการพัฒนาการเศรษฐกิจและสังคมแห่งชาติ

Note : Preliminary

Source : Office of the National Economic and Social Development Board

ตาราง 10.2 ผลิตภัณฑ์มวลรวมจังหวัด ณ ราคาประจำปี จำแนกตามสาขาการผลิต พ.ศ. 2554 - 2558^P

Table 10.2 Gross Provincial Product at Current Market Prices by Economic Activities: 2011 - 2015^r

(ล้านบาท: Million Baht)

สาขาการผลิต	2554 (2011)	2555 (2012)	2556 (2013)	2557 (2014)	2558 ^P (2015 ^P)	Economic activities
ภาคเกษตร	67,981	62,148	59,683	50,640	50,198	Agriculture
เกษตรกรรม การล่าสัตว์และการป่าไม้	63,776	58,242	57,099	47,353	47,146	Agriculture, hunting and forestry
การประมง	4,205	3,905	2,583	3,287	3,052	Fishing
ภาคนอกเกษตร	108,871	116,768	121,817	126,399	140,979	Non - Agriculture
การทำเหมืองแร่และเหมืองหิน	2,966	3,010	3,361	3,727	3,502	Mining and quarrying
อุตสาหกรรม	27,323	24,946	23,683	24,433	26,679	Manufacturing
การไฟฟ้า แก๊ส และการประปา	3,005	3,321	3,647	3,896	3,798	Electricity, Gas and Water supply
การก่อสร้าง	4,755	5,970	5,018	4,685	4,502	Construction
การขายส่ง การขายปลีก การซ่อมแซมยานยนต์ จักรยานยนต์ ของใช้ส่วนบุคคลและของใช้ในครัวเรือน	21,738	20,655	20,095	20,309	22,303	Wholesale and retail trade; repair of motor vehicles, motorcycles and personal and household goods
โรงแรมและภัตตาคาร	13,318	17,091	24,122	26,923	34,655	Hotels and restaurants
การขนส่ง สถานที่เก็บสินค้าและการคมนาคม	7,387	8,677	8,556	9,482	10,692	Transport, storage and communications
ตัวกลางทางการเงิน	6,130	6,961	7,982	8,726	9,030	Financial intermediation
บริการด้านอสังหาริมทรัพย์ การให้เช่าและบริการทางธุรกิจ	4,852	6,038	6,034	5,856	6,121	Real estate, renting and business activities
การบริหารราชการและการป้องกันประเทศ รวมทั้งการประกันสังคมภาคบังคับ	7,479	9,005	8,127	6,431	7,741	Public administration and defence; compulsory social security
การศึกษา	6,160	6,878	6,761	7,293	6,836	Education
การบริการด้านสุขภาพและสังคม	2,913	3,166	3,322	3,580	3,904	Health and social work
การให้บริการชุมชน สังคม และบริการส่วนบุคคลอื่นๆ	783	897	971	925	1,077	Other community, social and personal service activities
ลูกจ้างในครัวเรือนส่วนบุคคล	63	153	137	132	140	Private households with employed persons
ผลิตภัณฑ์มวลรวมจังหวัด	176,852	178,916	181,500	177,038	191,177	Gross provincial product (GPP)
ผลิตภัณฑ์มวลรวมจังหวัดต่อคน (บาท)	174,142	175,003	176,357	170,976	183,584	GPP per capita (Baht)
ประชากร (1,000 คน)	1,016	1,022	1,029	1,035	1,041	Population (1,000 persons)

ที่มา: สำนักงานคณะกรรมการพัฒนาการเศรษฐกิจและสังคมแห่งชาติ

Source: Office of the National Economic and Social Development Board

ตาราง 10.3 ผลิตภัณฑ์มวลรวมจังหวัด แบบปริมาณลูกโซ่ (ปีอ้างอิง พ.ศ. 2545) จำแนกตามสาขาการผลิต พ.ศ. 2554[†] - 2558[‡]Table 10.3 Gross Provincial Product Chain Volume Measures (Reference Year = 2002) by Economic Activities: 2011[†] - 2015[‡]

(ล้านบาท: Million Baht)

สาขาการผลิต	2554 [†] (2011 [†])	2555 [‡] (2012 [‡])	2556 [‡] (2013 [‡])	2557 [†] (2014 [†])	2558 [‡] (2015 [‡])	Economic activities
ภาคเกษตร	19,109	22,107	25,704	25,545	25,020	Agriculture
เกษตรกรรม การล่าสัตว์และการป่าไม้	15,286	17,985	21,482	21,312	20,880	Agriculture, hunting and forestry
การประมง	5,906	5,075	3,498	3,610	3,520	Fishing
ภาคนอกเกษตร	78,754	85,002	87,932	90,505	97,881	Non - Agriculture
การทำเหมืองแร่และเหมืองหิน	2,883	2,972	3,192	3,120	2,445	Mining and quarrying
อุตสาหกรรม	14,634	15,088	15,410	17,003	17,951	Manufacturing
การไฟฟ้า แก๊ส และการประปา	3,010	3,361	3,222	3,352	3,347	Electricity, Gas and Water supply
การก่อสร้าง	3,438	4,190	3,471	3,233	3,228	Construction
การขายส่ง การขายปลีก การซ่อมแซมยานยนต์ จักรยานยนต์ ของใช้ส่วนบุคคลและของใช้ในครัวเรือน	14,789	13,099	12,698	12,142	13,178	Wholesale and retail trade; repair of motor vehicles, motorcycles and personal and household goods
โรงแรมและภัตตาคาร	13,076	16,593	22,441	24,879	30,450	Hotels and restaurants
การขนส่ง สถานที่เก็บสินค้าและการคมนาคม	6,374	7,439	7,257	8,019	8,764	Transport, storage and communications
ตัวกลางทางการเงิน	4,156	4,755	5,205	5,555	5,739	Financial intermediation
บริการด้านอสังหาริมทรัพย์ การให้เช่า และบริการทางธุรกิจ	4,910	6,040	6,058	5,886	6,120	Real estate, renting and business activities
การบริหารราชการและการป้องกันประเทศ						Public administration and defence;
รวมทั้งการประกันสังคมภาคบังคับ	5,198	6,060	5,257	4,022	4,678	compulsory social security
การศึกษา	3,945	4,175	3,977	4,097	3,642	Education
การบริการด้านสุขภาพ และสังคม	2,280	2,435	2,484	2,608	2,753	Health and social work
การให้บริการชุมชน สังคม และบริการส่วนบุคคลอื่นๆ	651	734	783	738	864	Other community, social and personal service activities
ลูกจ้างในครัวเรือนส่วนบุคคล	57	129	104	91	88	Private households with employed persons
ผลิตภัณฑ์มวลรวมจังหวัด	94,830	105,182	113,492	115,490	121,531	Gross provincial product (GPP)
ผลิตภัณฑ์มวลรวมจังหวัดต่อคน (บาท)	90	57	129	73	125	GPP per capita (Baht)

หมายเหตุ: ปริมาณลูกโซ่ไม่มีคุณสมบัติของการบวก คือ ผลรวมของมูลค่าส่วนย่อยไม่เท่ากับมูลค่าส่วนรวม
ที่เกิดจากการทำปริมาณลูกโซ่

ที่มา: สำนักงานคณะกรรมการพัฒนาการเศรษฐกิจและสังคมแห่งชาติ

Note: Chain volume series are not additive. The sum of the components will thus not
be equal to the shown totals.

Source: Office of the National Economic and Social Development Board

สถิติเกษตร และประมง

Agriculture and Fishery Statistics

ตาราง ## การใช้ที่ดิน พ.ศ. 2554 - 2558

Table ## Land Utilization: 2011 - 2015

(ไร่ Rai)

ปี Year	เนื้อที่ทั้งหมด Total land	เนื้อที่ใช้ประโยชน์ทางการเกษตร Agricultural landuse						เนื้อที่ใช้ประโยชน์ นอกการเกษตร Non-agricultural landuse	เนื้อที่ป่าไม้ Forest land
		รวมยอด Total	ที่นา Paddy land	ที่พืชไร่ Upland field crop	ที่ไม้ผลและ ไม้ยืนต้น Orchard and perennial crop	ที่สวนผักและ ไม้ดอก ไม้ประดับ Vegetable and ornamental plant	ที่อื่น ๆ Miscellaneous land		
2554 (2011)	8,057,168	-	11,674	-	3,400,167	20,395	241,347	1,971,216	2,412,369
2555 (2012)	8,057,168	-	11,814	-	3,400,045	20,191	241,541	1,971,209	2,412,369
2556 (2013)	8,057,168	-	11,778	-	3,400,729	20,257	241,447	2,047,297	2,335,660
2557 (2014)	8,057,168	-	11,762	-	3,400,361	20,074	241,325	2,057,951	2,325,695
2558 (2015)	8,057,168	-	11,768	-	3,398,900	20,273	241,530	2,049,797	2,334,882

ที่มา: สำนักงานเศรษฐกิจการเกษตร

Source: Office of Agricultural Economics

ตาราง 11.2 ลักษณะการถือครองที่ดินทางการเกษตร พ.ศ. 2554 - 2558

Table 11.2 Type of Farm Holding Land: 2011 - 2015

(ไร่ Rai)

ปี Year	เนื้อที่ใช้ประโยชน์ ทางการเกษตร Agricultural landuse	เนื้อที่ของตนเอง Owned				เนื้อที่ของผู้อื่น Others				
		รวม Total	ของตนเอง Owner	จำนองผู้อื่น Mortgaged out period unspecified	ขายฝาก Mortgaged out period specified	รวม Total	เช่าผู้อื่น Rented	รับจำนอง Mortgaged in period unspecified	รับขายฝาก Mortgaged in period specified	ได้ทำฟรี Free of charge
2554 (2011)	3,673,583	1,391,775	432,070	959,705	-	2,281,808	3,506	25,082	-	2,253,220
2555 (2012)	3,673,590	1,391,933	432,354	959,638	-	2,281,598	3,523	25,160	-	2,252,915
2556 (2013)	3,674,211	1,392,786	433,206	99,546	35	2,281,424	3,520	25,139	-	2,252,766
2557 (2014)	3,673,522	1,393,308	433,645	959,628	35	2,280,215	3,516	25,109	-	2,251,590
2558 (2015)	3,672,489	1,393,600	434,078	959,488	35	2,278,889	3,515	25,077	-	2,250,298

ที่มา: สำนักงานเศรษฐกิจการเกษตร

Source: Office of Agricultural Economics

ตาราง ## เนื้อที่ปลูกข้าวนาปี เนื้อที่เก็บเกี่ยว ผลผลิต และผลผลิตเฉลี่ยต่อไร่ จำแนกตามประเภทข้าว เป็นรายอำเภอ ปีเพาะปลูก 2559

Table ## Planted Area of Major Rice Harvested Area, Production and Yield per Rai by Type of Rice and District: Crop Year 2016

อำเภอ	ข้าวนาปี Major rice								District
	เนื้อที่เพาะปลูกข้าว (ไร่) Planted area (rai)		เนื้อที่เก็บเกี่ยว (ไร่) Harvested area (rai)		ผลผลิต (ตัน) Production (ton)		ผลผลิตเฉลี่ยต่อไร่ (กก.) Yield per rai (kgs.)		
	ข้าวเจ้า Non - glutinous rice	ข้าวเหนียว Glutinous rice	ข้าวเจ้า Non - glutinous rice	ข้าวเหนียว Glutinous rice	ข้าวเจ้า Non - glutinous rice	ข้าวเหนียว Glutinous rice	ข้าวเจ้า Non - glutinous rice	ข้าวเหนียว Glutinous rice	
รวมยอด	6,435	-	6,347	-	3,121.80	-	491.85	-	Total
อำเภอเมืองสุราษฎร์ธานี	40	-	40	-	12.00	-	300	-	Mueang Surat Thani District
อำเภอกาญจนดิษฐ์	-	-	-	-	-	-	-	-	Kanchanadit District
อำเภอดอนสัก	-	-	-	-	-	-	-	-	Don Sak District
อำเภอเกาะสมุย	-	-	-	-	-	-	-	-	Koh Samui District
อำเภอเกาะพะงัน	-	-	-	-	-	-	-	-	Koh Phangan District
อำเภอไชยา	5,590	-	5,800	-	2,877.50	-	496.12	-	Chaiya District
อำเภอท่าชนะ	-	-	-	-	-	-	-	-	Tha Chana District
อำเภอคีรีรัฐนิคม	211	-	-	-	-	-	-	-	Khiri Rat Nikhom District
อำเภอบ้านตาขุน	-	-	-	-	-	-	-	-	Ban Ta Khun District
อำเภอพนม	-	-	-	-	-	-	-	-	Phanom District
อำเภอท่าฉาง	338	-	303	-	144.20	-	475.91	-	Tha Chang District
อำเภอบ้านนาสาร	-	-	-	-	-	-	-	-	Ban Na San District
อำเภอบ้านนาเดิม	-	-	-	-	-	-	-	-	Ban Na Doem District
อำเภอเคียนซา	-	-	-	-	-	-	-	-	Khian Sa District
อำเภอเวียงสระ	-	-	-	-	-	-	-	-	Wiang Sa District
อำเภอพระแสง	-	-	-	-	-	-	-	-	Phrasaeng District
อำเภอพุนพิน	160	-	100	-	72.50	-	725	-	Phunphin District
อำเภอชัยบุรี	-	-	-	-	-	-	-	-	Chai Buri District
อำเภอวิภาวดี	96	-	104	-	15.60	-	150	-	Wipawadi District

ที่มา: สำนักงานเกษตรจังหวัดสุราษฎร์ธานี

Source: Surat Thani Provincial Agricultural Extension Office

ตาราง 11.4 เนื้อที่เพาะปลูกพืชไร่ เนื้อที่เก็บเกี่ยว ผลผลิต และผลผลิตเฉลี่ยต่อไร่ จำแนกตามชนิดของพืชไร่ ปีเพาะปลูก 2559

Table 11.4 Planted Area of Field Crops, Harvested Area, Production and Yield per Rai by Type of Field Crops: Crop Year 2016

ชนิดของพืชไร่	เนื้อที่เพาะปลูก (ไร่) Planted area (rai)	เนื้อที่เก็บเกี่ยว (ไร่) Harvested area (rai)	ผลผลิต (ตัน) Production (ton)	ผลผลิตเฉลี่ยต่อไร่ (กก.) Yield per rai (kgs.)	Type of field crops
ข้าวโพดเลี้ยงสัตว์	965	408	464	1,138	Maize
สับปะรด	480	112	116	1,037	pineapple
ถั่วป่นหยี(ถั่วหรั่ง)	20	20	14	700	Bean doubted
มันเทศ	463	180	187	1,039	yam
มันสำปะหลังโรงงาน	-	-	-	-	Yucca plant
มันขี้หนู	135	135	135	1,000	It paprika
ถั่วลิสง	-	-	-	-	peanut

ที่มา: สำนักงานเกษตรจังหวัดสุราษฎร์ธานี

Source: Surat Thani Provincial Agricultural Extension Office

ตาราง 11.5 เนื้อที่เพาะปลูกพืชผัก เนื้อที่เก็บเกี่ยว ผลผลิต และผลผลิตเฉลี่ยต่อไร่ จำแนกตามชนิดพืชผัก ปีเพาะปลูก 2559

Table 11.5 Planted Area of Vegetable Crops, Harvested Area, Production and Yield per Rai by Type of Vegetable Crops: Crop Year 2016

ชนิดของพืชผัก	เนื้อที่เพาะปลูก (ไร่) Planted area (rai)	เนื้อที่เก็บเกี่ยว (ไร่) Harvested area (rai)	ผลผลิต (ตัน) Production (ton)	ผลผลิตเฉลี่ยต่อไร่ (กก.) Yield per rai (kgs.)	Type of vegetable crops
ข้าวโพดหวาน	5,150.25	3,974.75	4,460.45	1,122.20	Sweet Corn
กะเพรา	-	-	-	-	Basil
ขมิ้น	-	-	-	-	Turmeric
ข่า	-	-	-	-	Galagal
คะน้า	-	-	-	-	Kale
ชะอม	-	-	-	-	Cha - om
ตะไคร้	-	-	-	-	Lemon Grass
แตงกวา	3,732.50	1,090.50	5,758.02	5,280.16	Cucumber
แตงร้าน	1,373.00	361.00	941.85	2,609.01	Decor
แตงไทย	-	-	-	-	Melon
แตงโมเนื้อ	3,826.00	1,187.00	5,500.60	4,634.04	Watermelon Flesh
ถั้วฝักยาว	3,425.75	977.75	3,626.68	3,709.20	Yardlongbean
ถั้วพู	-	-	-	-	Winged Bean
บวบ	-	-	-	-	Zucchini
ผักกวางตุ้ง	-	-	-	-	Chinese cabbage
ผักบุ้งจีน	-	-	-	-	Morning Glovy
ผักหวาน	-	-	-	-	Vegetables
พริกชี้หนูเม็ดเล็ก (ชี้หนูสวน)	3,280.00	1,218.50	2,454.12	2,014.05	Granule Paprika
พริกชี้หนูเม็ดใหญ่	-	-	-	-	Paprika seed
ผัก / แฝง	-	-	-	-	Gourd
ฟักทอง	2,184.00	682.00	1,140.70	1,672.58	Pumpkin
มะเขือเปราะ	5,386.25	1,625.00	8,016.98	4,933.53	Brinjal
มะเขือยาว	-	-	-	-	Eggplant
มะระจีน	-	-	-	-	Bitter Melon
โหระพา	-	-	-	-	Sweet Basil
เห็ดฟาง	2,863.25	879.00	928.20	1,055.97	Mushrooms

ที่มา: สำนักงานเกษตรจังหวัดสุราษฎร์ธานี

Source: Surat Thani Provincial Agricultural Extension Office

ตาราง 11.6 เนื้อที่เพาะปลูกไม้ผลและไม้ยืนต้น เนื้อที่เก็บเกี่ยว ผลผลิต และผลผลิตเฉลี่ยต่อไร่ จำแนกตามชนิดของไม้ผลและไม้ยืนต้น ปีเพาะปลูก 2559

Table 11.6 Planted Area of Fruit Trees and Tree Crops, Harvested Area, Production and Yield per Rai by Type of Fruit Trees and Tree Crops: Crop Year 2016

ชนิดของไม้ผลและไม้ยืนต้น	เนื้อที่เพาะปลูก (ไร่) Planted area (rai)	เนื้อที่เก็บเกี่ยว (ไร่) Harvested area (rai)	ผลผลิต (ตัน) Production (ton)	ผลผลิตเฉลี่ยต่อไร่ (กก.) Yield per rai (kgs.)	Type of fruit trees and tree crops
กระท้อน	786.00	446.00	271.00	607.62	Sentul
กล้วยไข่	110.00	68.00	699.35	10,284.56	Bananas
กล้วยน้ำว้า	3,468.50	1,893.50	10,976.38	5,796.87	Cultivated Banana
กล้วยหอม	10,745.00	5,652.10	28,758.36	5,088.08	Banana
กล้วยตานี	-	-	-	-	Tania Bananas
เงาะ	31,046.09	23,793.60	14,076.17	591.59	Rambutan
ชมพู	652.50	611.00	712.50	1,166.12	Rose Apple
ทุเรียน	46,112.58	29,218.40	37,170.01	1,272.14	Durian
ฝรั่ง	2,790.00	2,767.00	3,608.34	1,304.06	Guava
มะนาว	1,660.42	1,089.72	1,171.44	1,074.99	Lemon
มะละกอ	2,571.95	1,533.34	17,372.01	11,329.52	Papaya
มังคุด	15,335.25	10,094.71	5,697.99	564.45	Mangosteen
ลองกอง	18,105.85	12,781.15	10,503.32	821.78	Try Drum
ละมุด	33.00	33.00	8.13	246.21	Sapodill
ลางสาด	2,863.00	379.00	206.92	545.96	Lagsad
ส้มเขียวหวาน	-	-	-	-	Tangerine
ส้มโอ	2,269.00	455.00	978.32	2,150.16	Pomelo
แก้วมังกร	16.00	6.00	18.70	3,116.67	Dragon
กล้วยเล็บมือนาง	102.00	57.00	47.74	837.54	Banana
กาแฟ	3,421.81	2,167.00	1,105.23	510.03	Coffee
ปาล์มน้ำมัน	1,007,427.64	826,316.37	3,311,406.53	4,007.43	Palm Oil
มะพร้าว	164,349.89	162,979.00	120,059.57	736.66	Coconut
ยางพารา	3,078,018.45	2,741,867.20	990,841.20	361.37	Rubber Tree
ลูกเนียง	79.00	42.00	57.20	1,361.90	Niang Children
สะตอ	1,466.00	1,071.00	5,606.24	5,234.58	Sato
หมาก	859.25	722.25	2,676.61	3,705.94	Mak
ไผ่	65.00	55.00	149.41	2,716.51	Bam Boo
ผักเหียง (ผักเหมียง)	85.50	80.50	19.42	241.25	Liang Vegetables

ที่มา: สำนักงานเกษตรจังหวัดสุราษฎร์ธานี

Source: Surat Thani Provincial Agricultural Extension Office

ตาราง 11.7 ปศุสัตว์ จำแนกเป็นรายอำเภอ พ.ศ. 2560

Table 11.7 Livestock by District: 2017

อำเภอ	โค Cattle	กระบือ Buffalo	สุกร Swine	แพะ Goat	แกะ Sheep	ห่าน Goose	ไก่ Chicken	เป็ด Duck	District
รวมยอด	57,205	2,081	109,965	8,293	372	-	2,838,277	345,956	Total
อำเภอเมืองสุราษฎร์ธานี	908	25	3,975	723	19	-	88,039	24,644	Mueang Surat Thani District
อำเภอกาญจนดิษฐ์	5,904	105	56,566	2,497	38	-	1,095,848	62,152	Kanchanadit District
อำเภอดอนสัก	830	3	5,328	543	120	-	109,209	9,485	Don Sak District
อำเภอเกาะสมุย	29	435	937	155	34	-	28,071	166	Koh Samui District
อำเภอเกาะพะงัน	80	21	49	-	4	-	13,273	741	Koh Phangan District
อำเภอไชยา	5,576	170	10,247	1,098	-	-	379,748	158,751	Chaiya District
อำเภอท่าชนะ	2,703	5	2,823	435	10	-	62,176	19,688	Tha Chana District
อำเภอคีรีรัฐนิคม	2,314	7	937	464	8	-	65,601	3,488	Khiri Rat Nikhom District
อำเภอบ้านตาขุน	1,299	-	1,237	47	-	-	44,105	694	Ban Ta Khun District
อำเภอพนม	1,246	-	222	192	12	-	110,391	1,314	Phanom District
อำเภอท่าฉาง	1,717	84	3,874	123	10	-	57,375	13,971	Tha Chang District
อำเภอบ้านนาสาร	3,438	19	1,447	210	-	-	91,704	6,170	Ban Na San District
อำเภอบ้านนาเดิม	5,895	593	2,550	64	-	-	42,492	2,752	Ban Na Doem District
อำเภอเคียนซา	4,776	99	412	355	10	-	70,436	2,168	Khian Sa District
อำเภอเวียงสระ	4,207	1	567	197	9	-	214,439	10,810	Wiang Sa District
อำเภอพระแสง	2,655	-	3,305	811	94	-	109,252	8,577	Phrasaeng District
อำเภอพุนพิน	10,450	479	8,848	268	4	-	164,505	18,990	Phunphin District
อำเภอชัยบุรี	1,540	17	6,486	-	-	-	76,042	625	Chai Buri District
อำเภอวิภาวดี	1,638	18	155	111	-	-	15,571	770	Wipawadi District

ที่มา: สำนักงานปศุสัตว์จังหวัดสุราษฎร์ธานี

Source: Surat Thani Provincial Livestock Office

ตาราง 11.8 ครัวเรือนที่เพาะเลี้ยงสัตว์น้ำจืด จำแนกตามประเภทการเลี้ยงและผลผลิตการเลี้ยงสัตว์น้ำจืด เป็นรายอำเภอ พ.ศ. 2559

Table 11.8 Freshwater Culture Household by Type of Culture, Production of Freshwater Aquaculture and District: 2016

อำเภอ	ครัวเรือน Household	ประเภทการเลี้ยง (ไร่) Type of culture (Rai)					ผลผลิตการเลี้ยงสัตว์น้ำจืด (กก.) Production of Freshwater Aquaculture (kgs.)	District
		รวมเนื้อที่ Total area	บ่อ Pond	นา Paddy cum fish	ร่องสวน Ditch	กระชัง Cage		
รวมยอด	5,365.00	6,894.04	6,590.63	5.50	288.84	9.07	3,930,179.00	Total
อำเภอเมืองสุราษฎร์ธานี	126.00	797.70	72.08	-	9.17	0.10	162,845.00	Mueang Surat Thani District
อำเภอกาญจนดิษฐ์	419.00	290.40	738.78	5.50	53.42	-	608,431.00	Kanchanadit District
อำเภอดอนสัก	285.00	65.81	286.00	-	4.20	0.20	306,170.00	Don Sak District
อำเภอเกาะสมุย	92.00	18.50	65.68	-	-	0.13	49,600.00	Koh Samui District
อำเภอเกาะพะงัน	14.00	513.14	18.50	-	-	-	7,900.00	Koh Phangan District
อำเภอไชยา	513.00	696.88	502.39	-	10.75	-	122,268.00	Chaiya District
อำเภอท่าชนะ	740.00	309.20	690.51	-	6.00	0.37	239,745.00	Tha Chana District
อำเภอกีรีรัฐนิคม	185.00	80.49	304.95	-	4.00	0.25	101,200.00	Khiri Rat Nikhom District
อำเภอบ้านตาขุน	209.00	39.06	75.74	-	4.75	-	14,580.00	Ban Ta Khun District
อำเภอพนม	178.00	300.54	38.31	-	0.75	-	30,200.00	Phanom District
อำเภอท่าฉาง	300.00	157.53	290.13	-	10.00	0.41	122,527.00	Tha Chang District
อำเภอบ้านนาสาร	222.00	107.22	152.03	-	5.50	-	135,444.00	Ban Na San District
อำเภอบ้านนาเดิม	149.00	337.54	87.01	-	19.51	0.70	150,461.00	Ban Na Doem District
อำเภอเคียนซา	433.00	337.54	336.28	-	1.00	0.26	102,661.00	Khian Sa District
อำเภอเวียงสระ	268.00	160.09	136.11	-	23.68	0.30	112,025.00	Wiang Sa District
อำเภอพระแสง	617.00	2,306.11	2,274.13	-	25.63	6.35	244,439.00	Phrasaeng District
อำเภอพุนพิน	385.00	499.09	388.61	-	110.48	-	1,362,367.00	Phunphin District
อำเภอชัยบุรี	105.00	59.23	59.23	-	-	-	24,399.00	Chai Buri District
อำเภอวิภาวดี	125.00	74.16	74.16	-	-	-	32,917.00	Wipawadi District

ที่มา: สำนักงานประมงจังหวัดสุราษฎร์ธานี

Source: Surat Thani Provincial Fishery Office

ตาราง 11.9 สัตว์น้ำจืดที่จับได้ จำแนกตามชนิดสัตว์น้ำจืด เป็นรายอำเภอ พ.ศ. 2559

Table 11.9 Catch of Freshwater by Species and District: 2016

(ตัน Ton)

อำเภอ	รวม	ปลาช่อน	ปลาดุก	ปลาหมอ	ปลาดตะเพียน	ปลานิล	ปลาไน	ปลาไหล	ปลาสลิด	ปลาสรวย	ปลาแรด	กุ้งก้ามกราม	อื่น ๆ	District
	Total	Striped snakes-head fish	Walking catfish	Common climbing perch	Common silver barb	Nile tilapia	Common carp	Swamp eel	Snake skin gourami	Iridescent shark	Giant gourami	Giant Fresh water prawn	Others	
รวมยอด	2,817.89	134.91	1,202.25	94.70	157.63	919.92	26.38	13.77	18.54	17.54	73.49	37.81	120.96	Total
อำเภอเมืองสุราษฎร์ธานี	34.50	2.00	10.00	2.00	3.00	15.00	0.20	-	1.30	-	1.00	-	-	Mueang Surat Thani District
อำเภอกาญจนดิษฐ์	104.40	6.00	20.00	12.00	10.00	50.00	0.40	1.00	1.00	-	2.00	2.00	-	Kanchanadit District
อำเภอดอนสัก	275.04	-	155.62	3.57	12.38	101.15	-	-	-	-	-	-	2.31	Don Sak District
อำเภอเกาะสมุย	40.08	-	40.08	-	-	-	-	-	-	-	-	-	-	Koh Samui District
อำเภอเกาะพะงัน	15.80	0.04	15.00	0.04	0.10	0.40	-	-	-	-	0.05	-	0.17	Koh Phangan District
อำเภอไชยา	86.00	4.00	50.00	3.00	2.00	20.00	-	-	-	-	-	-	7.00	Chaiya District
อำเภอท่าชนะ	70.60	1.20	22.00	1.00	5.50	36.00	-	0.20	1.20	1.50	0.80	-	1.20	Tha Chana District
อำเภอคีรีรัฐนิคม	575.45	15.00	430.00	12.00	42.00	57.00	8.00	0.40	3.00	1.00	5.00	0.30	1.75	Khiri Rat Nikhom District
อำเภอบ้านตาขุน	43.40	1.20	20.00	1.10	1.60	0.80	-	-	-	-	1.00	0.50	17.20	Ban Ta Khun District
อำเภอพนม	33.95	1.50	7.50	1.20	9.00	4.50	-	-	1.20	-	3.50	0.80	4.75	Phanom District
อำเภอท่าฉาง	215.51	15.79	72.29	12.45	15.24	30.08	7.26	6.33	1.53	0.70	10.03	25.36	18.46	Tha Chang District
อำเภอบ้านนาสาร	70.50	40.00	8.00	1.00	3.00	10.00	0.80	-	1.20	-	1.50	-	5.00	Ban Na San District
อำเภอบ้านนาเดิม	77.50	8.00	20.00	3.00	5.00	20.00	-	-	-	-	9.50	1.00	11.00	Ban Na Doem District
อำเภอเคียนซา	656.00	4.00	200.00	4.00	5.00	405.00	2.20	0.80	1.00	5.00	20.00	-	9.00	Khian Sa District
อำเภอเวียงสระ	203.23	12.00	50.12	12.30	15.10	43.50	1.70	4.50	4.50	7.80	12.40	4.23	35.08	Wiang Sa District
อำเภอพระแสง	0.81	0.12	0.05	0.09	0.11	0.15	0.02	0.02	0.09	0.03	0.12	-	0.02	Phrasaeng District
อำเภอพุนพิน	203.46	7.50	32.60	13.45	14.38	111.03	4.50	0.50	2.50	1.50	5.00	3.00	7.50	Phunphin District
อำเภอชัยบุรี	0.38	0.10	0.02	0.03	0.07	0.07	0.02	0.02	0.02	0.02	0.02	-	-	Chai Buri District
อำเภอวิภาวดี	111.29	16.46	48.96	12.46	14.15	15.24	1.29	-	-	-	1.58	0.62	0.54	Wipawadi District

ที่มา: สำนักงานประมงจังหวัดสุราษฎร์ธานี

Source: Surat Thani Provincial Fishery Office

สถิติอุตสาหกรรม

Industrial Statistics

ตาราง 12.1 สถานประกอบการ คนทำงาน และลูกจ้าง จำแนกตามขนาดของสถานประกอบการและกิจกรรมทางเศรษฐกิจ พ.ศ. 2559

Table 12.1 Establishment, Person Engaged and Employee by Size of Establishment and Economic Activity: 2016

ขนาดของสถานประกอบการ / กิจกรรมทางเศรษฐกิจ	สถานประกอบการ Establishment	คนทำงาน Person engaged		ลูกจ้าง Employee		Size of establishments / Economic activity
		จำนวน Number	ร้อยละ Percentage	จำนวน Number	ร้อยละ Percentage	
รวมยอด	51,273	176,231	100.0	106,134	100.0	Total
ขนาดของสถานประกอบการ						Size of establishments
1 - 15 คน	50,248	117,669	66.8	49,378	46.5	1 - 15 persons
16 - 25 คน	438	8,668	4.9	8,105	7.6	16 - 25 persons
26 - 30 คน	115	3,281	1.9	3,164	3.0	26 - 30 persons
31 - 50 คน	202	8,018	4.5	7,703	7.3	31 - 50 persons
51 - 200 คน	235	22,590	12.8	22,202	20.9	51 - 200 persons
มากกว่า 200 คน	35	16,005	9.1	15,582	14.7	More than 200 persons
กิจกรรมทางเศรษฐกิจ						Economic activity
การขายส่งและการขายปลีก การซ่อมยานยนต์ และจักรยานยนต์	3,962	11,266	6.4	6,200	5.8	Wholesale and retail trade; repair of motor vehicles and motorcycles
การขายส่ง	2,431	11,324	6.4	7,317	6.9	Wholesale trade
การขายปลีก	19,907	46,053	26.1	18,456	17.4	Retail trade
ที่พักแรม บริการอาหารและเครื่องดื่ม	9,971	50,619	28.7	35,722	33.6	Accommodation, food and beverage service activities
ข้อมูลข่าวสาร คอมพิวเตอร์ และการสื่อสาร	336	820	0.5	407	0.4	Information and communication
กิจกรรมด้านอสังหาริมทรัพย์	1,841	3,018	1.7	907	0.9	Real estate activities
กิจกรรมทางวิชาชีพ วิทยาศาสตร์และเทคโนโลยี	543	1,550	0.9	784	0.7	Professional, scientific and technical activities
การให้เช่า บริการท่องเที่ยว และการบริการ สนับสนุนอื่นๆ	1,987	6,887	3.9	4,443	4.2	Administrative and support service activities
ศิลปะ ความบันเทิง และนันทนาการ	403	1,436	0.8	942	0.9	Arts, entertainment and recreation
กิจกรรมบริการอื่น ๆ	6,459	10,408	5.9	2,763	2.6	Other service activities
การผลิต	2,669	24,029	13.6	20,245	19.1	Manufacturing
การจัดการและการบำบัดน้ำเสีย ของเสียและสิ่งปฏิกูล	15	102	0.1	74	0.1	Sewerage, waste management and remediation activities
การก่อสร้าง	514	3,730	2.1	3,059	2.9	Construction
การขนส่งทางบก สถานที่เก็บสินค้า	224	3,709	2.1	3,536	3.3	Land transport and storage
กิจกรรมด้านโรงพยาบาลเอกชน	11	1,280	0.7	1,279	1.2	Private hospital activities

ที่มา: สำมะโนธุรกิจและอุตสาหกรรม พ.ศ. 2555 (ข้อมูลพื้นฐาน) จังหวัดสุราษฎร์ธานี สำนักงานสถิติแห่งชาติ

Source: The 2012 Business and Industrial census (Basic Information) Surat Thani Provincial, National Statistical Office

ตาราง 12.2 สถานประกอบการและลูกจ้าง จำแนกตามขนาดของสถานประกอบการ พ.ศ. 2557 - 2559

Table 12.2 Establishment and Employee by Size of Establishment: 2014 - 2016

ขนาดของสถานประกอบการ (คน) Size of Establishment (person)	2557 (2014)		2558 (2015)		2559 (2016)		อัตราการเปลี่ยนแปลง (%) Percentage change			
	สปก. Est.	ลูกจ้าง Emp.	สปก. Est.	ลูกจ้าง Emp.	สปก. Est.	ลูกจ้าง Emp.	2558 (2015)		2559 (2016)	
							สปก. Est.	ลูกจ้าง Emp.	สปก. Est.	ลูกจ้าง Emp.
รวมยอด (Total)	6,077	83,814	6,961	93,668	8,090	146,051	14.5	11.8	16.2	55.9
1 - 4	3,133	7,114	3,393	7,928	4,296	11,301	8.3	11.4	26.6	42.5
5 - 9	1,771	11,954	2,409	16,232	2,600	17,532	36.0	35.8	7.9	8.0
10 - 19	431	5,871	416	5,685	424	5,717	-3.5	-3.2	1.9	0.6
20 - 49	452	14,864	449	14,721	454	15,086	-0.7	-1.0	1.1	2.5
50 - 99	135	10,066	124	9,391	140	10,737	-8.1	-6.7	12.9	14.3
100 - 299	135	21,092	142	22,990	151	24,240	5.2	9.0	6.3	5.4
300 - 499	11	3,996	19	7,128	15	5,495	72.7	78.4	-21.1	-22.9
500 - 999	5	3,878	6	4,486	6	4,325	20.0	15.7	0.0	-3.6
> 1,000	4	4,979	3	5,107	4	51,618	-25.0	2.6	33.3	910.7

ที่มา: กรมสวัสดิการและคุ้มครองแรงงาน กระทรวงแรงงาน

Source: Department of Labour Protection and Welfare, Ministry of Labour

ตาราง 12.3 สถานประกอบการอุตสาหกรรม จำแนกตามประเภทอุตสาหกรรม พ.ศ. 2558 - 2560

Table 12.3 Industrial Establishment by Type of Industries: 2015 - 2017

ประเภทอุตสาหกรรม	2558 (2015)	2559 (2016)	2560 (2017)	อัตราการเปลี่ยนแปลง Percentage change		Type of industry
				2559 (2016)	2560 (2017)	
รวมยอด	1,042	1,112	1,151	6.72	3.51	Total
การเกษตร	16	16	17	-	6.25	Agriculture
อาหาร	138	146	151	5.80	3.42	Food
เครื่องดื่ม	11	13	13	18.18	-	Beverages
สิ่งทอ	3	3	3	-	-	Textils
เครื่องแต่งกาย	2	2	2	-	-	Wearing apparel
เครื่องหนัง	1	1	1	-	-	Leather products
ไม้และผลิตภัณฑ์จากไม้	173	188	203	8.67	7.98	Wood and wood products
เฟอร์นิเจอร์และเครื่องเรือน	25	25	25	-	-	Furniture
กระดาษและผลิตภัณฑ์จากกระดาษ	2	2	2	-	-	Paper and paper product
สิ่งพิมพ์	5	5	5	-	-	Printing
เคมี	11	11	11	-	-	Chemical
ปิโตรเคมีและผลิตภัณฑ์	17	19	19	11.76	-	Petrochemical and product
ยาง	56	58	59	3.57	1.72	Rubber
พลาสติก	18	19	19	5.56	-	Plastic
อลูมิเนียม	112	123	124	9.82	0.81	Non - metallic
โลหะ	-	-	-	-	-	Metals
ผลิตภัณฑ์โลหะ	42	44	45	4.76	2.27	Metal products
เครื่องจักรกล	39	39	39	-	-	Machinery and equipment
ไฟฟ้า	2	2	2	-	-	Electricity
ขนส่ง	77	83	85	7.79	2.41	Transport
อื่น ๆ	292	313	326	7.19	4.15	Others

หมายเหตุ: สถานประกอบการอุตสาหกรรม คือ โรงงาน อาคาร สถานที่ หรือยานพาหนะที่ใช้เครื่องจักรมีกำลังรวมตั้งแต่ห้าแรงม้าหรือกำลังเทียบเท่าตั้งแต่ห้าแรงม้าขึ้นไป หรือใช้คนงานตั้งแต่เจ็ดคนขึ้นไปโดยใช้เครื่องจักรหรือไม่ก็ตาม

Note: Industrial establishment is mean factory, building or vehicle used machinery from 5 horsepower or the equivalent 5 horsepower or employees from 7 or more people to used the machinery or not.

ที่มา: สำนักงานอุตสาหกรรมจังหวัดสุราษฎร์ธานี

Source: Surat Thani Provincial Industrial Office

ตาราง 12.4 สถานประกอบการอุตสาหกรรม จำนวนเงินทุน และจำนวนคนงาน เป็นรายอำเภอ พ.ศ. 2559

Table 12.4 Industrial Establishment, Capital and Employee by District: 2016

อำเภอ	สถานประกอบการ อุตสาหกรรม Industrial establishment	เงินทุน (บาท) Capital (Baht)	คนงาน (คน) Employee (Person)			District
			รวม	ชาย	หญิง	
			Total	Male	Female	
รวมยอด	1,112	94,966,455,072	35,643	21,920	35,643	Total
อำเภอเมืองสุราษฎร์ธานี	284	6,163,628,152	9,595	5,258	9,595	Mueang Surat Thani District
อำเภอกาญจนดิษฐ์	126	4,987,960,164	4,809	2,909	4,809	Kanchanadit District
อำเภอดอนสัก	53	5,069,907,253	1,291	726	1,291	Don Sak District
อำเภอเกาะสมุย	51	2,542,331,775	1,218	967	1,218	Koh Samui District
อำเภอเกาะพะงัน	14	70,555,000	57	52	57	Koh Phangan District
อำเภอไชยา	42	368,651,372	592	438	592	Chaiya District
อำเภอท่าชนะ	37	1,150,335,670	612	460	612	Tha Chana District
อำเภอคีรีรัฐนิคม	27	26,212,629,740	635	483	635	Khiri Rat Nikhom District
อำเภอบ้านตาขุน	16	667,966,740	376	334	376	Ban Ta Khun District
อำเภอพนม	16	1,075,320,000	479	356	479	Phanom District
อำเภอท่าฉาง	46	6,104,212,510	1,239	927	1,239	Tha Chang District
อำเภอบ้านนาสาร	59	495,115,647	1,056	741	1,056	Ban Na San District
อำเภอบ้านนาเดิม	13	1,366,678,587	775	333	775	Ban Na Doem District
อำเภอเคียนซา	23	1,130,467,670	386	309	386	Khian Sa District
อำเภอเวียงสระ	43	5,936,607,965	1,263	942	1,263	Wiang Sa District
อำเภอพระแสง	49	3,472,556,400	1,526	1,182	1,526	Phrasaeng District
อำเภอพุนพิน	196	27,768,070,427	9,592	5,378	9,592	Phunphin District
อำเภอชัยบุรี	10	343,010,000	106	95	106	Chai Buri District
อำเภอวิภาวดี	7	40,450,000	36	30	36	Wipawadi District

ที่มา: สำนักงานอุตสาหกรรมจังหวัดสุราษฎร์ธานี

Source: Surat Thani Provincial Industrial Office

ตาราง 12.5 เหมืองแร่ คนงาน และปริมาณแร่ที่ผลิตได้ จำแนกตามชนิดแร่ พ.ศ. 2555 - 2559

Table 12.5 Active Mine, Workers Employed and Production by Kind of Mineral: 2012 - 2016

รายการ	2555 (2012)	2556 (2013)	2557 (2014)	2558 (2015)	2559 (2016)	Items
จำนวนเหมืองแร่	42	38	54	53	56	Number of active mines
จำนวนคนงาน	753	753	753	733	773	Number of workers employed
ปริมาณแร่ที่ผลิตได้ (เมตริกตัน)						Production (metricton)
ยิปซัม	165,650	178,700	353,930	5,389,515	4,470,427.82	Gypsum
ยิปซัม / แอนไฮไดรต์ (ผลิตยิปซัม)	6,203,812	6,474,350	5,655,862	-	1,261,464	Gypsum / Anhydrite (Produced Gypsum)
ยิปซัม / แอนไฮไดรต์ (ผลิตแอนไฮไดรต์)	803,342	1,287,077	841,358	970,460	-	Gypsum / Anhydrite (Produced Anhydrite)
โดโลไมต์	762,367	709,731	505,158	1,471,565	636,644	Dolomite
โดโลไมต์ / หินอุตสาหกรรมชนิดหินปูน						Dolomite / Industrial rock type limestone
เพื่ออุตสาหกรรมอื่น ๆ (ผลิตโดโลไมต์)	70,210	30,175	-	-	-	To other industries (Produced dolomite)
โดโลไมต์ / หินอุตสาหกรรมชนิดหินปูน						Dolomite / limestone rock industry types
เพื่ออุตสาหกรรมอื่น ๆ (ผลิตโดโลไมต์)	992,340	8,356,166	505,910	-	-	To other industries (Produced dolomite)
(ผลิตหินอุตสาหกรรม)	495,730	503,313	562,848	-	-	(Stone production industry)
หินอุตสาหกรรมชนิดหินปูน						Limestone Industrial rock
เพื่ออุตสาหกรรมก่อสร้าง	1,906,056	2,193,897	1,737,108	3,480,851	3,217,789.40	To the construction industry

ที่มา: สำนักงานอุตสาหกรรมจังหวัดสุราษฎร์ธานี

Source: Surat Thani Provincial Industrial Office

ตาราง 12.6 ผู้ที่ได้รับอนุมัติให้ก่อสร้าง สิ่งก่อสร้างและพื้นที่ก่อสร้างอาคารโรงเรียน จำแนกตามเขตการปกครองและชนิดของอาคาร พ.ศ. 2559

Table 12.6 Permitted and Area of Building Construction by Area and Type of Building: 2016

ชนิดของอาคาร	เขตเทศบาล Municipal area						นอกเขตเทศบาล Non-municipal area						Type of building
	ก่อสร้างใหม่ New construction			ต่อเติม ดัดแปลง Addition, alteration			ก่อสร้างใหม่ New construction			ต่อเติม ดัดแปลง Addition, alteration			
	จำนวนที่อนุมัติ Permitted number		พื้นที่ก่อสร้าง (ตร.ม.) Construction area (sq.m.)	จำนวนที่อนุมัติ Permitted number		พื้นที่ก่อสร้าง (ตร.ม.) Construction area (sq.m.)	จำนวนที่อนุมัติ Permitted number		พื้นที่ก่อสร้าง (ตร.ม.) Construction area (sq.m.)	จำนวนที่อนุมัติ Permitted number		พื้นที่ก่อสร้าง (ตร.ม.) Construction area (sq.m.)	
	ราย Person	หลัง Unit		ราย Person	หลัง Unit		ราย Person	หลัง Unit		ราย Person	หลัง Unit		
รวมยอด	1,429	3,177	455,730	7	9	1,038	296	722	107,853	3	3	3,510	Total
เพื่ออยู่อาศัย	1,271	2,906	373,778	6	8	838	280	436	48,322	-	-	-	- Residential building
เพื่อการพาณิชย์ (ตึกแถว / อาคาร / ภัตตาคาร)	140	250	56,556	1	1	200	4	4	686	-	-	-	- Commercial building (Rowhouse / Building / Restaurants)
อาคารสำนักงาน	79	335	58,199	-	-	-	13	22	12,808	-	-	-	- Office Building
โรงแรม	5	8	6023	-	-	-	2	271	15940	-	-	-	- Hotel
เพื่อการอุตสาหกรรมและโรงงาน	4	4	5,538	-	-	-	7	7	37,457	1	1	1970	Industrial and factory building
เพื่อการบำบัดน้ำเสีย	-	-	-	-	-	-	-	-	-	-	-	-	- Sewerage building
โรงไฟฟ้า / อาคารระบบ พลังงานแสงอาทิตย์	-	-	-	-	-	-	-	-	-	-	-	-	Power House / Power Station / Solar energy Building
อาคารระบบประปาและโรงกรองน้ำ	-	-	-	-	-	-	-	-	-	-	-	-	- Water supply and filter plant
เพื่อการศึกษา	2	2	10378	-	-	-	-	-	-	-	-	-	- Educational building
เพื่อการสาธารณสุข / โรงพยาบาล	1	1	56	-	-	-	-	-	-	-	-	-	- Health / hospital building
เพื่อการขนส่ง	-	-	-	-	-	-	-	-	-	-	-	-	- Transportation building
เพื่อการเกษตร	1	1	152	-	-	-	3	4	5448	-	-	-	- Agriculture building
เพื่อการบันเทิง	-	-	-	-	-	-	-	-	-	-	-	-	- Entertainment
เพื่อประโยชน์อื่นๆ เช่น อาคารเอนกประสงค์ อาคารจอดรถ และอื่นๆ	2	2	231	-	-	-	-	-	-	2	2	1540	Others

ที่มา: การประมวลข้อมูลพื้นที่การก่อสร้าง พ.ศ. 2559 สำนักงานสถิติแห่งชาติ

Source: The 2016 Construction Area, National Statistical Office

ตาราง 12.7 ผู้ที่ได้รับอนุมัติให้ก่อสร้าง สิ่งก่อสร้างและพื้นที่ก่อสร้างที่มีใช้อาคารโรงเรียน จำแนกตามเขตการปกครองและชนิดของสิ่งก่อสร้าง พ.ศ. 2559

Table 12.7 Permitted and Area of Civil Engineering Construction by Area and Type of Construction: 2016

ชนิดของสิ่งก่อสร้าง	เขตเทศบาล Municipal area						นอกเขตเทศบาล Non - municipal area						Type of construction
	ก่อสร้างใหม่ New construction			ต่อเติม ดัดแปลง Addition, alteration			ก่อสร้างใหม่ New construction			ต่อเติม ดัดแปลง Addition, alteration			
	จำนวนที่อนุมัติ		ความยาว (ม.)	จำนวนที่อนุมัติ		ความยาว (ม.)	จำนวนที่อนุมัติ		ความยาว (ม.)	จำนวนที่อนุมัติ		ความยาว (ม.)	
	Permitted number		Length (m.)	Permitted number		Length (m.)	Permitted number		Length (m.)	Permitted number		Length (m.)	
ราย Person	แห่ง Unit	พื้นที่ก่อสร้าง (ตร.ม.)	ราย Person	แห่ง Unit	พื้นที่ก่อสร้าง (ตร.ม.)	ราย Person	แห่ง Unit	พื้นที่ก่อสร้าง (ตร.ม.)	ราย Person	แห่ง Unit	พื้นที่ก่อสร้าง (ตร.ม.)		
		Construction area (sq.m.)			Construction area (sq.m.)			Construction area (sq.m.)			Construction area (sq.m.)		
รวม (ความยาวเป็น ม.)	5	5	3,345	-	-	-	4	11	3,128	-	-	-	Total (Length in m.)
รั้ว / กำแพง	4	4	1,286	-	-	-	-	-	-	-	-	-	Fence / wall
ถนน / ทางรถไฟ	-	-	-	-	-	-	1	8	1,381	-	-	-	Road
สะพาน	-	-	-	-	-	-	-	-	-	-	-	-	Bridge
เขื่อน / คันดิน	1	1	2059	-	-	-	2	2	1181	-	-	-	Dam
ท่อ / ทางระบายน้ำ	-	-	-	-	-	-	1	1	566	-	-	-	Water drain
อื่น ๆ	-	-	-	-	-	-	-	-	-	-	-	-	Others
รวม (พื้นที่เป็น ตร.ม.)	26	29	22,973	-	-	-	20	20	6,612	-	-	-	Total (Area in sq.m.)
สระว่ายน้ำ	1	1	59	-	-	-	-	-	-	-	-	-	Swimming pool
ปั๊มน้ำมัน	-	-	-	-	-	-	1	1	3,478	-	-	-	Petrol station
ท่าเรือ	-	-	-	-	-	-	-	-	-	-	-	-	Harbour
สนามกีฬา	1	3	3,498	-	-	-	-	-	-	-	-	-	Sport ground
ลานจอดรถ	1	1	1,992	-	-	-	-	-	-	-	-	-	Car park
ป้ายโฆษณา	6	6	439	-	-	-	3	3	138	-	-	-	Advertising board
อื่น ๆ	17	18	16,985	-	-	-	16	16	2,996	-	-	-	Others

ที่มา: การประมวลข้อมูลพื้นที่การก่อสร้าง พ.ศ. 2559 สำนักงานสถิติแห่งชาติ

Source: The 2016 Construction Area, National Statistical Office

สถิติพลังงาน

Energy Statistics

ตาราง 13.1 ผู้ใช้ไฟฟ้า และการจำหน่ายกระแสไฟฟ้า จำแนกตามประเภทผู้ใช้ เป็นรายอำเภอ ปีงบประมาณ 2559

Table 13.1 Consumer and Electricity Sales by Type of Consumers and District: Fiscal Year 2016

อำเภอ	จำนวนผู้ใช้ไฟฟ้า (ราย) Number of consumer (Person)	การจำหน่ายกระแสไฟฟ้า (ล้านกิโลวัตต์ / ชั่วโมง) Electricity sales (Gwh.)					District
		รวม Total	ที่อยู่อาศัย Residential	สถานธุรกิจและ อุตสาหกรรม Business and industry	สถานที่ราชการ และสาธารณะ Government office and public utility	อื่น ๆ Others	
รวมยอด	411,094	2,829,970,776	838,145,354	1,964,615,883	459,331	26,750,208	Total
อำเภอเมืองสุราษฎร์ธานี	84,374	551,710,985	172,143,437	374,142,344	141,383	5,283,821	Mueang Surat Thani District
อำเภอกาญจนดิษฐ์	34,939	268,170,137	65,965,373	200,929,521	757	1,274,486	Kanchanadit District
อำเภอดอนสัก	12,413	59,343,122	22,359,397	36,633,914	-	349,811	Don Sak District
อำเภอเกาะสมุย	39,232	631,393,360	138,175,815	482,431,766	5,805	10,779,974	Koh Samui District
อำเภอเกาะพะงัน	11,381	116,713,153	48,817,525	63,613,526	15,465	4,266,637	Koh Phangan District
อำเภอไชยา	17,943	71,503,609	32,497,376	38,612,640	893	392,700	Chaiya District
อำเภอท่าชนะ	18,958	54,692,616	29,466,725	24,937,519	-	288,372	Tha Chana District
อำเภอคีรีรัฐนิคม	15,490	52,882,477	24,246,960	28,297,052	65,581	272,884	Khiri Rat Nikhom District
อำเภอบ้านตาขุน	5,853	17,214,747	9,064,343	7,744,122	135	406,147	Ban Ta Khun District
อำเภอพนม	13,928	41,097,552	21,116,301	19,744,441	590	236,220	Phanom District
อำเภอท่าฉาง	12,211	81,610,279	24,220,977	56,948,973	1,075	439,254	Tha Chang District
อำเภอบ้านนาสาร	26,328	73,050,318	44,840,978	27,993,278	5,772	210,290	Ban Na San District
อำเภอบ้านนาเดิม	9,314	50,503,885	16,437,907	33,819,109	8,545	238,324	Ban Na Doem District
อำเภอเคียนซา	15,805	48,385,105	25,376,906	22,821,044	859	186,296	Khian Sa District
อำเภอเวียงสระ	21,514	261,534,018	36,717,664	224,357,370	-	458,984	Wiang Sa District
อำเภอพระแสง	21,742	74,861,196	38,154,492	36,492,987	14,390	199,327	Phrasaeng District
อำเภอพุนพิน	35,982	346,089,922	67,016,485	277,545,083	198,079	1,330,275	Phunphin District
อำเภอชัยบุรี	8,242	19,262,086	13,694,654	5,505,615	2	61,815	Chai Buri District
อำเภอวิภาวดี	5,445	9,952,209	7,832,039	2,045,579	-	74,591	Wipawadi District

ที่มา: การไฟฟ้าส่วนภูมิภาคจังหวัดสุราษฎร์ธานี

Source: Surat Thani Provincial Electricity Authority

ตาราง 13.2 ปริมาณการจำหน่ายน้ำมันเชื้อเพลิง จำแนกตามชนิดของน้ำมันเชื้อเพลิง พ.ศ. 2557 - 2559

Table 13.2 Quantity of Gasoline Sold by Type of Gasoline: 2014 - 2016

(พันลิตร Thousand litre)

ชนิดของน้ำมันเชื้อเพลิง	2557 (2014)	2558 (2015)	2559 (2016)	อัตราการเปลี่ยนแปลง (Percentage change)			Type of Gasoline
				2557 (2014)	2558 (2015)	2559 (2016)	
เบนซิน ออกเทน 91	-	-	-	-	-	-	Unleaded gasoline research octane number 91
เบนซิน	18,272	16,705	14,445	-15.0	-8.6	-13.5	Unleaded gasoline
แก๊สโซฮอล์ อี 20	30,644	32,036	34,894	67.2	4.5	8.9	Gasohol E20
แก๊สโซฮอล์ อี 85	9,893	7,046	7,432	150.9	-28.8	5.5	Gasohol E85
แก๊สโซฮอล์ อี 10 ออกเทน 91	71,423	83,119	78,388	19.6	16.4	-5.7	Gasohol E10 RON 91
แก๊สโซฮอล์ อี 10 ออกเทน 95	70,629	72,880	95,892	-22.0	3.2	31.6	Gasohol E10 RON 95
ดีเซลพื้นฐาน	13,211	1,068	2,455	-75.9	-91.9	129.8	Base diesel
ดีเซลหมุนเร็ว	555,490	596,471	590,427	-0.4	7.4	-1.0	High speed diesel
น้ำมันเตา	10,048	8,871	9,720	-13.5	-11.7	9.6	Fuel oil
ก๊าซปิโตรเลียมเหลว ^{1/}	77,097	76,443	79,022	0.7	-0.8	3.4	LPG (Liquefied petroleum gas) ^{1/}
โพรเพน ^{1/}	-	-	-	-	-	-	Propane ^{1/}
บิวเทน ^{1/}	-	-	-	-	-	-	Butane ^{1/}

^{1/} ปริมาณเป็นพันกิโลกรัม^{1/} Quantities in thousand kilogram

ที่มา: กรมธุรกิจพลังงาน กระทรวงพลังงาน

Source: Department of Energy Business, Ministry of Energy

สถิติการค้า และราคา

Trade and Price Statistics

ตาราง 14.1 ทะเบียนนิติบุคคลที่คงอยู่ และทุนจดทะเบียน จำแนกตามประเภทการจดทะเบียน พ.ศ. 2550 - 2559

Table 14.1 Registered of Juristic Person and Authorized Capital by Type of Registration: 2007 - 2016

ปี Year	ประเภทการจดทะเบียน Type of Registration									
	รวมยอด Total		บริษัทจำกัด Company limited		ห้างหุ้นส่วนจำกัด Limited partnership		ห้างหุ้นส่วนสามัญนิติบุคคล Ordinary partnership		บริษัทมหาชนจำกัด Public company limited	
	ราย Case	ทุนจดทะเบียน ^{1/} Authorized Capital	ราย Case	ทุนจดทะเบียน ^{1/} Authorized Capital	ราย Case	ทุนจดทะเบียน ^{1/} Authorized Capital	ราย Case	ทุนจดทะเบียน ^{1/} Authorized Capital	ราย Case	ทุนจดทะเบียน ^{1/} Authorized Capital
2550 (2007)	511	2,010,900	402	1,818,425	109	192,475	-	-	-	-
2551 (2008)	574	2,038,020	430	1,793,160	144	244,860	-	-	-	-
2552 (2009)	501	1,725,630	378	1,450,620	123	275,010	-	-	-	-
2553 (2010)	596	2,765,286	468	2,531,166	128	234,120	-	-	-	-
2554 (2011)	625	3,321,841	480	3,122,811	145	199,030	-	-	-	-
2555 (2012)	842	2,582,370	636	2,252,950	206	329,420	-	-	-	-
2556 (2013)	947	3,511,097	694	3,132,500	253	378,597	-	-	-	-
2557 (2014)	1,248	4,794,096	996	4,355,700	252	438,396	-	-	-	-
2558 (2015)	1,290	3,044,150	996	2,637,050	294	407,100	-	-	-	-
2559 (2016)	1,433	3,451,136	1,112	2,856,786	321	594,350	-	-	-	-

^{1/} หน่วยเป็นพันบาท Unit of Thousand baht

ที่มา: สำนักงานพาณิชย์จังหวัดสุราษฎร์ธานี

Source: Surat Thani Provincial Commercial Office

ตาราง 14.2 ทะเบียนนิติบุคคลที่คงอยู่และทุนจดทะเบียน จำแนกตามประเภทการจดทะเบียน เป็นรายอำเภอ พ.ศ. 2559

Table 14.2 Registered of Juristic Person and Authorized Capital by Type of Registration and District: 2016

อำเภอ	ประเภทการจดทะเบียน Type of Registration										District
	รวมยอด		บริษัทจำกัด		ห้างหุ้นส่วนจำกัด		ห้างหุ้นส่วนสามัญนิติบุคคล		บริษัทมหาชนจำกัด		
	ราย	ทุนจดทะเบียน ^{1/}	ราย	ทุนจดทะเบียน ^{1/}	ราย	ทุนจดทะเบียน ^{1/}	ราย	ทุนจดทะเบียน ^{1/}	ราย	ทุนจดทะเบียน ^{1/}	
Case	Authorized Capital	Case	Authorized Capital	Case	Authorized Capital	Case	Authorized Capital	Case	Authorized Capital	Total	
รวมยอด	1,433	3,451,136	1,112	2,856,786	321	594,350	-	-	-	-	Total
อำเภอเมืองสุราษฎร์ธานี	271	486,086	179	389,936	92	96,150	-	-	-	-	Mueang Surat Thani District
อำเภอกาญจนดิษฐ์	39	58,600	22	33,000	17	25,600	-	-	-	-	Kanchanadit District
อำเภอคอนสัก	20	36,000	5	17,000	15	19,000	-	-	-	-	Don Sak District
อำเภอเกาะสมุย	688	1,617,050	598	1,457,800	90	159,250	-	-	-	-	Koh Samui District
อำเภอเกาะพะงัน	193	497,650	171	445,400	22	52,250	-	-	-	-	Koh Pha-ngan District
อำเภอไชยา	13	25,600	8	17,000	5	8,600	-	-	-	-	Chaiya District
อำเภอท่าชนะ	13	66,100	10	62,100	3	4,000	-	-	-	-	Tha Chana District
อำเภอคีรีรัฐนิคม	17	33,700	11	23,700	6	10,000	-	-	-	-	Khiri Rat Nikhom District
อำเภอบ้านตาขุน	15	25,700	8	12,000	7	13,700	-	-	-	-	Ban Ta Khun District
อำเภอพนม	6	7,000	2	3,000	4	4,000	-	-	-	-	Phanom District
อำเภอท่าฉาง	17	108,200	11	97,000	6	11,200	-	-	-	-	Tha Chang District
อำเภอบ้านนาสาร	13	47,350	8	38,350	5	9,000	-	-	-	-	Ban Na San District
อำเภอบ้านนาเดิม	12	69,000	7	11,000	5	58,000	-	-	-	-	Ban Na Doem District
อำเภอเคียนซา	15	96,000	10	22,000	5	74,000	-	-	-	-	Khian Sa District
อำเภอเวียงสระ	31	45,000	22	35,000	9	10,000	-	-	-	-	Wiang Sa District
อำเภอพระแสง	18	27,100	9	13,000	9	14,100	-	-	-	-	Phrasaeng District
อำเภอพุนพิน	48	194,000	30	174,500	18	19,500	-	-	-	-	Phunphin District
อำเภอชัยบุรี	3	10,000	1	5,000	2	5,000	-	-	-	-	Chai Buri District
อำเภอวิภาวดี	1	1,000	-	-	1	1,000	-	-	-	-	Vibhavadi District

^{1/} หน่วยเป็นพันบาท Unit of Thousand baht

ที่มา: สำนักงานพาณิชย์จังหวัดสุราษฎร์ธานี

Source: Surat Thani Provincial Commercial Office

ตาราง 14.4 ทะเบียนนิติบุคคลใหม่และทุนจดทะเบียน จำแนกตามประเภทการจดทะเบียน เป็นรายอำเภอ พ.ศ. 2559

Table 14.4 New Registered of Juristic Person and Authorized Capital by Type of Registration and District: 2016

อำเภอ	ประเภทการจดทะเบียน Type of Registration										District
	รวมยอด Total		บริษัทจำกัด Company limited		ห้างหุ้นส่วนจำกัด Limited partnership		ห้างหุ้นส่วนสามัญนิติบุคคล Ordinary partnership		บริษัทมหาชนจำกัด Public company limited		
	ราย Case	ทุนจดทะเบียน ^{1/} Authorized Capital	ราย Case	ทุนจดทะเบียน ^{1/} Authorized Capital	ราย Case	ทุนจดทะเบียน ^{1/} Authorized Capital	ราย Case	ทุนจดทะเบียน ^{1/} Authorized Capital	ราย Case	ทุนจดทะเบียน ^{1/} Authorized Capital	
รวมยอด	1,414	3,322,736	1,099	2,856,786	315	465,950	-	-	-	-	Total
อำเภอเมืองสุราษฎร์ธานี	268	486,086	176	389,936	92	96,150	-	-	-	-	Mueang Surat Thani District
อำเภอกาญจนดิษฐ์	39	58,600	22	33,000	17	25,600	-	-	-	-	Kanchanadit District
อำเภอดอนสัก	20	36,000	5	17,000	15	19,000	-	-	-	-	Don Sak District
อำเภอเกาะสมุย	680	1,616,050	591	1,457,800	89	158,250	-	-	-	-	Koh Samui District
อำเภอเกาะพะงัน	192	497,650	170	445,400	22	52,250	-	-	-	-	Koh Pha-ngan District
อำเภอไชยา	8	17,000	8	17,000	-	-	-	-	-	-	Chaiya District
อำเภอท่าชนะ	12	66,100	9	62,100	3	4,000	-	-	-	-	Tha Chana District
อำเภอคีรีรัฐนิคม	17	33,700	11	23,700	6	10,000	-	-	-	-	Khiri Rat Nikhom District
อำเภอบ้านตาขุน	15	25,700	8	12,000	7	13,700	-	-	-	-	Ban Ta Khun District
อำเภอพนม	6	7,000	2	3,000	4	4,000	-	-	-	-	Phanom District
อำเภอท่าฉาง	17	108,200	11	97,000	6	11,200	-	-	-	-	Tha Chang District
อำเภอบ้านนาสาร	12	47,350	7	38,350	5	9,000	-	-	-	-	Ban Na San district
อำเภอบ้านนาเดิม	12	16,800	7	11,000	5	5,800	-	-	-	-	Ban Na Doem District
อำเภอเคียนซา	15	29,400	10	22,000	5	7,400	-	-	-	-	Khian Sa District
อำเภอเวียงสระ	31	45,000	22	35,000	9	10,000	-	-	-	-	Wiang Sa District
อำเภอพระแสง	18	27,100	9	13,000	9	14,100	-	-	-	-	Phrasaeng District
อำเภอพุนพิน	48	194,000	30	174,500	18	19,500	-	-	-	-	Phunphin District
อำเภอชัยบุรี	3	10,000	1	5,000	2	5,000	-	-	-	-	Chai Buri District
อำเภอวิภาวดี	1	1,000	-	-	1	1,000	-	-	-	-	Vibhavadi District

1/ หน่วยเป็นพันบาท Unit of Thousand baht

ที่มา: สำนักงานพาณิชย์จังหวัดสุราษฎร์ธานี

Source: Surat Thani Provincial Business Development Office

ตาราง 14.4 ทะเบียนนิติบุคคลใหม่และทุนจดทะเบียน จำแนกตามประเภทการจดทะเบียน เป็นรายอำเภอ พ.ศ. 2559

Table 14.4 New Registered of Juristic Person and Authorized Capital by Type of Registration and District: 2016

อำเภอ	ประเภทการจดทะเบียน Type of Registration										District
	รวมยอด Total		บริษัทจำกัด Company limited		ห้างหุ้นส่วนจำกัด Limited partnership		ห้างหุ้นส่วนสามัญนิติบุคคล Ordinary partnership		บริษัทมหาชนจำกัด Public company limited		
	ราย Case	ทุนจดทะเบียน ^{1/} Authorized Capital	ราย Case	ทุนจดทะเบียน ^{1/} Authorized Capital	ราย Case	ทุนจดทะเบียน ^{1/} Authorized Capital	ราย Case	ทุนจดทะเบียน ^{1/} Authorized Capital	ราย Case	ทุนจดทะเบียน ^{1/} Authorized Capital	
รวมยอด	1,414	3,322,736	1,099	2,856,786	315	465,950	-	-	-	-	Total
อำเภอเมืองสุราษฎร์ธานี	268	486,086	176	389,936	92	96,150	-	-	-	-	Mueang Surat Thani District
อำเภอกาญจนดิษฐ์	39	58,600	22	33,000	17	25,600	-	-	-	-	Kanchanadit District
อำเภอดอนสัก	20	36,000	5	17,000	15	19,000	-	-	-	-	Don Sak District
อำเภอเกาะสมุย	680	1,616,050	591	1,457,800	89	158,250	-	-	-	-	Koh Samui District
อำเภอเกาะพะงัน	192	497,650	170	445,400	22	52,250	-	-	-	-	Koh Pha-ngan District
อำเภอไชยา	8	17,000	8	17,000	-	-	-	-	-	-	Chaiya District
อำเภอท่าชนะ	12	66,100	9	62,100	3	4,000	-	-	-	-	Tha Chana District
อำเภอคีรีรัฐนิคม	17	33,700	11	23,700	6	10,000	-	-	-	-	Khiri Rat Nikhom District
อำเภอบ้านตาขุน	15	25,700	8	12,000	7	13,700	-	-	-	-	Ban Ta Khun District
อำเภอพนม	6	7,000	2	3,000	4	4,000	-	-	-	-	Phanom District
อำเภอท่าฉาง	17	108,200	11	97,000	6	11,200	-	-	-	-	Tha Chang District
อำเภอบ้านนาสาร	12	47,350	7	38,350	5	9,000	-	-	-	-	Ban Na San District
อำเภอบ้านนาเดิม	12	16,800	7	11,000	5	5,800	-	-	-	-	Ban Na Doem District
อำเภอเคียนซา	15	29,400	10	22,000	5	7,400	-	-	-	-	Khian Sa District
อำเภอเวียงสระ	31	45,000	22	35,000	9	10,000	-	-	-	-	Wiang Sa District
อำเภอพระแสง	18	27,100	9	13,000	9	14,100	-	-	-	-	Phrasaeng District
อำเภอพุนพิน	48	194,000	30	174,500	18	19,500	-	-	-	-	Phunphin District
อำเภอชัยบุรี	3	10,000	1	5,000	2	5,000	-	-	-	-	Chai Buri District
อำเภอวิภาวดี	1	1,000	-	-	1	1,000	-	-	-	-	Vibhavadi District

1/ หน่วยเป็นพันบาท Unit of Thousand baht

ที่มา: สำนักงานพาณิชย์จังหวัดสุราษฎร์ธานี

Source: Surat Thani Provincial Business Development Office

ตาราง 14.5 ทะเบียนนิติบุคคลใหม่ จำแนกตามประเภทการจดทะเบียนและหมวดธุรกิจ พ.ศ. 2559

Table 14.5 New Registered of Juristic Person by Type of Registration and Category: 2016

หมวดธุรกิจ	ประเภทการจดทะเบียน Type of Registration					Category
	รวมยอด Total	บริษัทจำกัด จำกัด Company limited	ห้างหุ้นส่วน จำกัด Limited partnership	ห้างหุ้นส่วน สามัญนิติบุคคล Ordinary partnership	บริษัทมหาชน จำกัด Public company limited	
รวมยอด	1,414	1,099	315	-	-	Total
เกษตรกรรม การป่าไม้ และการประมง	7	6	1	-	-	Agriculture, forestry and fishing
การทำเหมืองแร่และเหมืองหิน	4	3	1	-	-	Mining and quarrying
การผลิต	80	62	18	-	-	Manufacturing
ไฟฟ้า ก๊าซ ไอน้ำ และระบบการปรับอากาศ	-	-	-	-	-	Electricity, gas, steam and air conditioning supply
การจัดหาน้ำ การจัดการน้ำเสียและของเสีย รวมถึงกิจกรรมที่เกี่ยวข้อง	-	-	-	-	-	Water supply; sewerage, waste management and remediation activities
การก่อสร้าง	183	93	90	-	-	Construction
การขายส่งและการขายปลีก การซ่อมยานยนต์ และจักรยายนต์	234	160	74	-	-	Wholesale and retail trade; repair of motor vehicles and motorcycles
การขนส่ง และสถานที่เก็บสินค้า	49	23	26	-	-	Transportation and storage
ที่พักแรมและบริการด้านอาหาร	219	192	27	-	-	Accommodation and food service activities
ข้อมูลข่าวสารและการสื่อสาร	-	-	-	-	-	Information and communication
กิจกรรมทางการเงินและการประกันภัย	66	30	36	-	-	Financial and insurance activities
กิจกรรมเกี่ยวกับอสังหาริมทรัพย์	313	308	5	-	-	Real estate activities
กิจกรรมวิชาชีพ วิทยาศาสตร์ และกิจกรรมทางวิชาการ	72	61	11	-	-	Professional, scientific and technical activities
กิจกรรมการบริหารและบริการสนับสนุน	-	-	-	-	-	Administrative and support service activities
การบริหารราชการ การป้องกันประเทศ และ การประกันสังคมภาคบังคับ	-	-	-	-	-	Public administration and defence; compulsory social security
การศึกษา	5	5	-	-	-	Education
กิจกรรมด้านสุขภาพและงานสังคมสงเคราะห์	8	8	-	-	-	Human health and social work activities
ศิลปะ ความบันเทิง และนันทนาการ	107	94	13	-	-	Arts, entertainment and recreation
กิจกรรมการบริการด้านอื่นๆ	67	54	13	-	-	Other service activities
กิจกรรมการจ้างงานในครัวเรือน กิจกรรมการผลิต สินค้าและบริการที่ทำขึ้นเองเพื่อใช้ในครัวเรือน	-	-	-	-	-	Activities of households as employers; undifferentiated goods and services-producing activities of households for own use
กิจกรรมขององค์กรระหว่างประเทศและภาคีสมาชิก	-	-	-	-	-	Activities of extraterritorial organizations and bodies

ที่มา: สำนักงานพาณิชย์จังหวัดสุราษฎร์ธานี

Source: Surat Thani Provincial Commercial Office

ตาราง 14.6 ใบอนุญาตประกอบธุรกิจเกี่ยวกับยา พ.ศ. 2555 - 2559

Table 14.6 Licence Concerning Drug: 2012 - 2016

ปี Year	ยาแผนปัจจุบัน Modern drug					ยาแผนโบราณ Traditional drug		
	ขย1. A licence to sell modern drug.	ขย2. A licence to sell only ready - packed modern drugs which are not dangerous or specially - controlled drug.	ขย3. A licence to sell only ready - packed modern drug for veterinary use.	ผย1. A licence to produce modern drug.	นย1. A licence to import or order drug into the Kingdom.	ขยบ. A licence to sell traditional drug.	ผยบ. A licence to produce traditional drug.	นยบ. A licence to import or order traditional drug into the Kingdom.
2553 (2010)	214	60	7	-	-	41	5	-
2554 (2011)	214	60	7	-	-	41	5	-
2555 (2012)	214	60	7	-	-	41	4	-
2556 (2013)	214	60	7	-	-	41	4	-
2557 (2014)	213	35	6	-	-	25	4	-

หมายเหตุ: ข้อมูล ณ วันที่ ๑๗ สิงหาคม พ.ศ. ๒๕๖๐

Note: Data as of August 17th, 2017

ที่มา: สำนักงานคณะกรรมการอาหารและยา กระทรวงสาธารณสุข

Source: Food and Drug Administration, Ministry of Public Health

ตาราง 14.7 ดัชนีราคาผู้บริโภคทั่วไป จำแนกตามหมวดสินค้า พ.ศ. 2556 - 2559

Table 14.7 General Consumer Price Index by Commodity Group: 2013 - 2016

[2558 (2015)= 100]

หมวดสินค้า	สัดส่วน น้ำหนักปีฐาน Weight	ดัชนีราคาผู้บริโภคทั่วไป General Consumer Price Index				อัตราเงินเฟ้อ Inflation Rate			Commodity group
		2556 (2013)	2557 (2014)	2558 (2015)	2559 (2016)	2557 (2013)	2558 (2014)	2559 (2015)	
รวมทุกรายการ	100.00	99.08	101.56	99.99	99.81	2.50	-1.54	-0.18	All commodities
หมวดอาหารและเครื่องดื่ม	34.01	94.17	98.80	100.00	100.43	4.92	1.21	0.43	Food and beverages
ข้าว แป้ง และผลิตภัณฑ์จากแป้ง	4.18	99.53	100.00	100.00	90.88	0.47	0.00	-9.13	Rice flour and cereal products
เนื้อสัตว์ เป็ดไก่ และสัตว์น้ำ	9.07	93.26	100.26	99.96	102.23	7.51	-0.30	2.28	Meat, poultry and fish
ไข่และผลิตภัณฑ์นม	1.50	101.53	103.34	100.02	100.85	1.79	-3.22	0.83	Eggs and dairy products
ผักและผลไม้	4.09	99.38	100.14	100.02	107.51	0.77	-0.12	7.49	Vegetables and fruits
เครื่องประกอบอาหาร	3.33	88.23	99.26	100.02	97.73	12.50	0.76	-2.28	Seasonings and condiments
เครื่องดื่มไม่มีแอลกอฮอล์	2.18	98.61	99.65	99.99	99.93	1.06	0.34	-0.06	Non - alcoholic beverages
อาหารบริโภค - ในบ้าน	5.16	89.78	95.50	100.00	99.98	6.38	4.71	-0.03	Prepared food at home
อาหารบริโภค - นอกบ้าน	4.50	89.90	94.32	100.03	100.30	4.91	6.05	0.27	Food away from home
หมวดอื่นๆ ไม่ใช่อาหารและเครื่องดื่ม	65.99	598.83	605.43	599.93	615.67	1.12	-0.80	2.62	Non - food and beverages
หมวดเครื่องนุ่งห่มและรองเท้า	3.61	101.69	102.09	100.00	99.42	0.39	-2.05	-0.58	Apparel and footwear
หมวดเคหสถาน	19.98	99.19	100.29	99.95	98.93	1.11	-0.34	-1.03	Housing and furnishing
หมวดการตรวจรักษาและบริการส่วนบุคคล	5.99	99.48	99.73	99.98	100.79	0.24	0.25	0.82	Medical and personal care
หมวดพาหนะ การขนส่ง และการสื่อสาร	30.23	105.95	107.59	99.98	98.23	1.55	-7.07	-1.76	Transportation and communication
หมวดการบันเทิง การอ่าน และการศึกษา	4.86	98.67	98.99	100.03	102.08	0.33	1.04	2.05	Recreation and education
หมวดยาสูบ และเครื่องดื่มมีแอลกอฮอล์	1.32	93.85	96.73	100.00	116.23	3.07	3.38	16.23	Tobacco and alcoholic beverages
ดัชนีราคาผู้บริโภคพื้นฐาน^{1/}	67.62	96.51	98.88	100.00	100.48	2.46	1.13	0.48	Core consumer price index^{1/}
กลุ่มอาหารสดและพลังงาน	32.38	104.10	106.70	100.00	98.40	2.50	-6.28	-1.60	Raw food and energy
อาหารสด	18.85	96.80	100.40	100.00	101.00	3.72	-0.40	1.00	Raw food
พลังงาน	13.54	117.80	118.70	99.95	93.60	0.76	-15.80	-6.35	Energy

^{1/} ดัชนีราคาผู้บริโภคพื้นฐาน คือ ดัชนีราคาผู้บริโภคทั่วไปที่หักรายการสินค้ากลุ่มอาหารสดและพลังงาน

^{1/} The core consumer price index is the general consumer price index excluding raw food and energy items.

ที่มา: สำนักดัชนีเศรษฐกิจการค้า สำนักงานปลัดกระทรวง กระทรวงพาณิชย์

Source: Bureau of Trade and Economic Indices, Office of the Permanent Secretary, Ministry of Commerce

ตาราง ## ดัชนีราคาผู้บริโภคทั่วไป เป็นรายจังหวัด ภาคใต้ พ.ศ. 2556 - 2559

Table ## General Consumer Price Index by Province of Southern Region: 2013 - 2016

[2558 (2015) = 100]

จังหวัด	ดัชนีราคาผู้บริโภคทั่วไป General Consumer Price Index				อัตราเงินเฟ้อ Inflation Rate			Province
	2556 (2013)	2557 (2014)	2558 (2015)	2559 (2016)	2557 (2013)	2558 (2014)	2559 (2015)	
พระราชอาณาจักร	98.77	101.05	100.00	100.59	2.40	-1.00	0.60	Whole Kingdom
ภาคใต้	99.13	101.25	100.00	100.19	2.15	-1.23	0.20	Southern Region
นครศรีธรรมราช	98.81	101.74	99.95	100.01	2.97	-1.76	0.06	Nakhon Si Thammarat
กระบี่	99.78	101.29	100.03	100.06	1.52	-1.24	0.02	Krabi
พังงา	96.88	98.72	99.97	100.15	1.90	1.27	0.18	Phangnga
ภูเก็ต	95.53	99.37	100.03	100.04	4.01	0.67	0.01	Phuket
สุราษฎร์ธานี	99.08	101.56	99.99	99.81	2.50	-1.54	-0.18	Surat Thani
ระนอง	100.51	101.99	99.97	99.86	1.48	-1.99	-0.11	Ranong
ชุมพร	100.98	102.36	100.03	100.73	1.36	-2.27	0.70	Chumphon
สงขลา	98.92	101.17	100.03	100.23	2.27	-1.13	0.21	Songkhla
สตูล	99.06	101.57	99.98	100.19	2.53	-1.56	0.21	Satun
ตรัง	98.53	101.17	99.99	100.00	2.67	-1.16	-	Trang
พัทลุง	99.94	101.11	100.02	100.95	1.17	-1.08	0.93	Phatthalung
ปัตตานี	99.57	101.83	99.98	99.71	2.27	-1.82	-0.27	Pattani
ยะลา	99.99	101.81	99.96	99.73	1.82	-1.82	-0.23	Yala
นราธิวาส	100.19	101.82	100.02	101.13	1.62	-1.77	1.11	Narathiwat

ที่มา: สำนักดัชนีเศรษฐกิจการค้า สำนักงานปลัดกระทรวง กระทรวงพาณิชย์

Source: Bureau of Trade and Economic Indices, Office of the Permanent Secretary, Ministry of Commerce

สถิติการขนส่ง และโลจิสติกส์

Transport and Logistics Statistics

ตาราง 15.1 รถจดทะเบียน ตามพระราชบัญญัติรถยนต์ พ.ศ. 2522 จำแนกตามประเภทรถ พ.ศ. 2555 - 2559

Table 15.1 Vehicle Registered Under Motor Vehicle Act B.E. 1979 by Type of Vehicle: 2012 - 2016

ประเภทรถ	2555 (2012)	2556 (2013)	2557 (2014)	2558 (2015)	2559 (2016)	Type of vehicle
รวมยอด	575,519	599,227	598,303	585,172	575,051	Total
รถยนต์นั่งส่วนบุคคล ไม่เกิน 7 คน	80,447	93,487	99,899	104,021	108,941	Sedan (not more than 7 passengers)
รถยนต์นั่งส่วนบุคคล เกิน 7 คน	3,878	4,009	4,013	3,891	3,766	Microbus & passenger van
รถยนต์บรรทุกส่วนบุคคล	117,596	119,338	119,304	118,135	117,410	Van & pick up
รถยนต์สามล้อส่วนบุคคล	3	6	7	7	7	Motortricycle
รถยนต์รับจ้างระหว่างจังหวัด	-	-	-	-	-	Interprovincial taxi
รถยนต์รับจ้างบรรทุกคนโดยสาร ไม่เกิน 7 คน	378	536	554	614	599	Urban taxi
รถยนต์สี่ล้อเล็กรับจ้าง	-	-	-	-	-	Fixed route taxi
รถยนต์รับจ้างสามล้อ	-	-	-	-	-	Motortricycle taxi (tuk tuk)
รถยนต์บริการธุรกิจ	-	-	-	-	-	Hotel taxi
รถยนต์บริการทัศนอาจร	-	-	-	-	-	Tour taxi
รถยนต์บริการให้เช่า	-	-	-	-	-	Car for hire
รถจักรยานยนต์	369,367	377,682	370,054	353,813	339,535	Motorcycle
รถแทรกเตอร์	2,799	3,229	3,610	3,903	4,018	Tractor
รถบดถนน	192	199	214	242	306	Road roller
รถใช้งานเกษตรกรรม	1	1	1	3	3	Farm vehicle
รถพ่วง	20	20	20	20	19	Automobile trailer
รถจักรยานยนต์สาธารณะ	838	720	627	523	447	Public motorcycle

ที่มา: สำนักงานขนส่งจังหวัดสุราษฎร์ธานี

Source: Provincial Transport Office

ตาราง 15.2 รถใหม่ที่จดทะเบียนตามพระราชบัญญัติรถยนต์ พ.ศ. 2522 จำแนกตามประเภทรถ พ.ศ. 2555 - 2559

Table 15.2 New Vehicle Registered Under Motor Vehicle Act B.E. 1979 by Type of Vehicle: 2012 - 2016

ประเภทรถ	2555 (2012)	2556 (2013)	2557 (2014)	2558 (2015)	2559 (2016)	Type of vehicle
รวมยอด	63,851	63,339	46,774	39,409	44,012	Total
รถยนต์นั่งส่วนบุคคล ไม่เกิน 7 คน	12,257	15,592	9,327	6,071	6,693	Sedan (not more than 7 passengers)
รถยนต์นั่งส่วนบุคคล เกิน 7 คน	263	208	162	101	92	Microbus & passenger van
รถยนต์บรรทุกส่วนบุคคล	5,615	5,308	4,050	2,969	3,492	Van & pick up
รถยนต์สามล้อส่วนบุคคล	-	3	2	-	-	Motortricycle
รถยนต์รับจ้างระหว่างจังหวัด	-	-	-	-	-	Interprovincial taxi
รถยนต์รับจ้างบรรทุกคนโดยสาร ไม่เกิน 7 คน	58	55	58	96	85	Urban taxi
รถยนต์สี่ล้อเล็กรับจ้าง	-	-	15	-	-	Fixed route taxi
รถยนต์รับจ้างสามล้อ	-	-	-	-	-	Motortricycle taxi (tuk tuk)
รถยนต์บริการธุรกิจ	-	-	-	-	-	Hotel taxi
รถยนต์บริการทัศนาวจร	-	-	-	-	-	Tour taxi
รถยนต์บริการให้เช่า	-	-	-	-	-	Car for hire
รถจักรยานยนต์ส่วนบุคคล	45,005	41,640	32,639	29,640	33,141	Motorcycle
รถแทรกเตอร์	627	504	505	505	455	Tractor
รถบดถนน	13	12	10	21	46	Road roller
รถใช้งานเกษตรกรรม	-	-	-	2	-	Farm vehicle
รถพ่วง	1	-	-	-	-	Automobile trailer
รถจักรยานยนต์สาธารณะ	12	17	6	4	8	Public motorcycle

ที่มา: สำนักงานขนส่งจังหวัดสุราษฎร์ธานี

Source: Surat Thani Provincial Transport Office

ตาราง 15.3 รถ และรถใหม่จดทะเบียนตามพระราชบัญญัติการขนส่งทางบก พ.ศ. 2522 จำแนกตามประเภทรถ พ.ศ. 2555 - 2559

Table 15.3 Vehicle and New Vehicle Registered Under Land Transport Act B.E. 1979 by Type of Vehicle: 2012 - 2016

ประเภทรถ	2555 (2012)	2556 (2013)	2557 (2014)	2558 (2015)	2559 (2016)	Type of vehicle
รถจดทะเบียน (vehicle registration)						
รวมยอด	15,696	16,281	10,358	10,673	11,177	Total
รถโดยสาร	2,732	2,742	1,986	2,108	2,205	Bus
ประจำทาง	2,207	2,152	1,667	1,622	1,599	Fixed route bus
ไม่ประจำทาง	425	493	287	456	580	Non-fixed route bus
ส่วนบุคคล	100	97	32	30	26	Private bus
รถบรรทุก	12,935	13,510	8,370	8,564	8,972	Truck
ไม่ประจำทาง	2,254	2,496	2,289	2,470	2,640	Non-fixed route truck
ส่วนบุคคล	10,681	11,014	6,081	6,094	6,332	Private truck
รถขนาดเล็ก	29	29	2	1	-	Small rural bus
รถใหม่จดทะเบียน (new vehicle registration)						
รวมยอด	1,720	1,811	1,507	1,505	1,011	Total
รถโดยสาร	233	248	230	362	123	Bus
ประจำทาง	139	149	65	71	36	Fixed route bus
ไม่ประจำทาง	87	95	156	289	86	Non-fixed route bus
ส่วนบุคคล	7	4	9	2	1	Private bus
รถบรรทุก	1,487	1,563	1,277	1,143	888	Truck
ไม่ประจำทาง	227	323	289	263	230	Non-fixed route truck
ส่วนบุคคล	1,260	1,240	988	880	658	Private truck
รถขนาดเล็ก	-	-	-	-	-	Small rural bus

ที่มา: สำนักงานขนส่งจังหวัดสุราษฎร์ธานี

Source: Surat Thani Provincial Transport Office

ตาราง 15.4 ผู้โดยสารและรายได้จากการโดยสารรถไฟ จำแนกตามชั้นการโดยสารและสถานี เป็นรายอำเภอ ปีงบประมาณ 2558

Table 15.4 Railway Passenger and Passenger Revenue Classified by Category, Station and District: Fiscal Year 2015

อำเภอและสถานี	ผู้โดยสาร Number of passenger											รายได้จากการโดยสาร (บาท)			District and station
	รวมยอด Total	ชั้นหนึ่ง First class			ชั้นสอง Second class			ชั้นสาม Third class				Passenger revenue (Baht)			
		รวม Total	ไปอย่าง เดียว One - way	ไปกลับ Round trip	รวม Total	ไปอย่าง เดียว One - way	ไปกลับ Round trip	รวม Total	ไปอย่าง เดียว One - way	ไปกลับ Round trip	รายเดือน Com- muter	รวม Total	ค่าโดยสาร Fares	อื่น ๆ Others	
รวมยอด	608,372	8,555	8,555	-	176,020	176,012	8	423,797	415,343	3,913	4,541	135,447,925	58,789,876	76,658,049	Total
อำเภอไชยา	52,664	127	127	-	19,876	19,876	-	32,661	31,917	126	618	12,117,009	5,295,247	6,821,762	Chaiya District
เขาพนมแบก	1,052	-	-	-	-	-	-	1,052	1,047	5	-	18,672	18,672	-	Khao Phanom Baek
ไชยา	51,612	127	127	-	19,876	19,876	-	31,609	30,870	121	618	12,098,337	5,276,575	6,821,762	Chaiya
อำเภอท่าชนะ	38,607	-	-	-	9,934	9,934	-	28,673	28,584	89	-	5,813,057	3,129,621	2,683,436	Tha Chana District
คันธุลี	2,291	-	-	-	-	-	-	2,291	2,291	-	-	49,598	49,508	90	Khan Thuli
ดอนรูป	1,122	-	-	-	-	-	-	1,122	1,122	-	-	24,594	24,594	-	Don Thup
ท่าชนะ	35,194	-	-	-	9,934	9,934	-	25,260	25,171	89	-	5,738,865	3,055,519	2,683,346	Tha Chana
อำเภอคีรีรัฐนิคม	39,314	-	-	-	-	-	-	39,314	39,314	-	-	237,043	237,043	-	Khiri Ratthanikhom District
คีรีรัฐนิคม	39,314	-	-	-	-	-	-	39,314	39,314	-	-	237,043	237,043	-	Khiri Rattha Nikhom
อำเภอท่าฉาง	5,151	-	-	-	635	635	-	4,516	4,468	-	48	491,893	262,360	229,533	Tha Chang District
ท่าฉาง	4,191	-	-	-	635	635	-	3,556	3,508	-	48	474,000	244,467	229,533	Tha Chang
คลองไทร	960	-	-	-	-	-	-	960	960	-	-	17,893	17,893	-	Khlong Sai
อำเภอบ้านนาสาร	54,178	111	111	-	10,455	10,454	1	43,612	42,932	335	345	9,574,196	4,607,687	4,966,509	Ban Na San District
ห้วยมุด	4,389	-	-	-	157	157	-	4,232	4,119	113	-	204,060	133,826	70,234	Huai Mut
นาสาร	43,931	111	111	-	9,534	9,533	1	34,286	33,858	188	240	8,753,053	4,137,880	4,615,173	Na San
คลองปราบ	-	-	-	-	-	-	-	-	-	-	-	90	-	90	Khlong Prap
พรุพี	5,858	-	-	-	764	764	-	5,094	4,955	34	105	616,993	335,981	281,012	Phruphri

ตาราง 15.4 ผู้โดยสารและรายได้จากการโดยสารรถไฟ จำแนกตามชั้นการโดยสารและสถานี เป็นรายอำเภอ ปีงบประมาณ 2558 (ต่อ)

Table 15.4 Railway Passenger and Passenger Revenue Classified by Category, Station and District: Fiscal Year 2015 (Cont.)

อำเภอและสถานี	ผู้โดยสาร Number of passenger											รายได้จากการโดยสาร (บาท) Passenger revenue (Baht)			District and station
	ยอดรวม Total	ชั้นหนึ่ง First class			ชั้นสอง Second class			ชั้นสาม Third class				รวม Total	ค่าโดยสาร Fares	อื่น ๆ Others	
		รวม Total	ไปอย่าง One - way	ไปกลับ Round trip	รวม Total	ไปอย่าง One - way	ไปกลับ Round trip	รวม Total	ไปอย่าง One - way	ไปกลับ Round trip	รายเดือน Com - muter				
อำเภอบ้านนาเดิม	12,514	-	-	-	1,726	1,726	-	10,788	10,218	234	336	1,522,240	799,194	723,046	Ban Na Doem District
บ้านนา	12,514	-	-	-	1,726	1,726	-	10,788	10,218	234	336	1,522,240	799,194	723,046	Ban Na
อำเภอเวียงสระ	66,858	192	192	-	13,487	13,482	5	53,179	49,765	1,912	1,502	12,546,044	6,003,369	6,542,675	Wiang Sa District
บ้านลือ	63,724	192	192	-	13,487	13,482	5	50,045	47,569	974	1,502	12,490,830	5,948,925	6,541,905	Ban Song
บ้านพรุกระแซง	3,134	-	-	-	-	-	-	3,134	2,196	938	-	55,214	54,444	770	Ban Phru Krachaeng
อำเภอพุนพิน	339,086	8,125	8,125	-	119,907	119,905	2	211,054	208,145	1,217	1,692	93,146,443	38,455,355	54,691,088	Phunphin District
มะลวน	1,778	-	-	-	-	-	-	1,778	1,778	-	-	37,600	37,600	-	Maluan
ชุมทางบ้านทุ่งโพธิ์	2,466	-	-	-	-	-	-	2,466	2,466	-	-	13,435	13,435	-	Ban Thung Pho Junction
สุราษฎร์ธานี	332,142	8,125	8,125	-	119,907	119,905	2	204,110	201,289	1,129	1,692	93,043,308	38,352,300	54,691,008	Surat Thani
เขาหัวควาย	1,259	-	-	-	-	-	-	1,259	1,259	-	-	25,642	25,642	-	Khao Hua Khwai
ที่หยุดบ่อกรัง	4	-	-	-	-	-	-	4	-	4	-	104	104	-	Boh Grug Stop
เขาพลู	1,437	-	-	-	-	-	-	1,437	1,353	84	-	26,354	26,274	80	Khao Phlu

ที่มา: การรถไฟแห่งประเทศไทย

Source: The State Railway of Thailand

ตาราง 15.5 ปริมาณและรายได้จากการโดยสารทางรถไฟ จำแนกตามสถานี เป็นรายอำเภอ พ.ศ. 2559

Table 15.5 Quantity and Freight Revenue of Railway by District and Station: 2016

อำเภอและสถานี	ระยะทางจากสถานี กรุงเทพ ฯ (กม.) The distance from Bangkok station (Km.)	ปริมาณสินค้าที่บรรทุก (ตัน) Quantity goods carried (Ton)			รายได้จากการบรรทุก (บาท) Freight revenue (Baht)				District and station
		รวม Total	สินค้าหมักคั้น Carload	สินค้าหีบห่อ Package	รวม Total	สินค้าหมักคั้น Carload	สินค้าหีบห่อ Package	อื่น ๆ Others	
รวมยอด		106,124.35	105,284.51	839.84	19,493,180.00	12,557,010.00	2,850,163.00	4,086,007.00	Total
อำเภอไชยา		151.52	-	151.52	740,371.00	-	493,520.00	246,851.00	Chaiya District
ไชยา	597.71	151.52	-	151.52	740,371.00	-	493,520.00	246,851.00	Chaiya
อำเภอท่าชนะ		38.45	-	38.45	231,056.00	-	153,993.00	77,063.00	Tha Chana District
คันธุลี	566.37	0.21	-	0.21	1,440.00	-	960.00	480.00	Khan Thuli
ดอนธูป	570.05	0.02	-	0.02	360.00	-	240.00	120.00	Don Thup
ท่าชนะ	577.78	38.23	-	38.23	229,256.00	-	152,793.00	76,463.00	Tha Chana
อำเภอท่าฉาง		8.35	-	8.35	43,836.00	-	29,196.00	14,640.00	Tha Chang District
ท่าฉาง	610.53	8.28	-	8.28	42,711.00	-	28,446.00	14,265.00	Tha Chang
คลองไทร	618.87	0.07	-	0.07	1,125.00	-	750.00	375.00	Khlong Sai
อำเภอบ้านนาสาร		128.30	-	128.30	669,580.00	-	446,399.00	223,181.00	Ban Na San District
ห้วยมุด	669.68	3.45	-	3.45	22,970.00	-	15,318.00	7,652.00	Huai Mut
นาสาร	673.70	111.38	-	111.38	577,997.00	-	385,327.00	192,670.00	Na San
พรุพี	684.03	13.47	-	13.47	68,613.00	-	45,754.00	22,859.00	Phrurphi
อำเภอบ้านนาเดิม		28.31	-	28.31	161,880.00	-	107,917.00	53,963.00	Ban Na Doem District
บ้านนา	662.34	28.31	-	28.31	161,880.00	-	107,917.00	53,963.00	Ban Na

ตาราง 15.5 ปริมาณและรายได้จากการโดยสารทางรถไฟ จำแนกตามสถานี เป็นรายอำเภอ พ.ศ. 2559 (ต่อ)

Table 15.5 Quantity and Freight Revenue of Railway by District and Station: 2016 (Cont.)

อำเภอ และสถานี	ระยะทางจากสถานี กรุงเทพฯ(กม.) The distance from Bangkok station (Km.)	ปริมาณสินค้าที่บรรทุก (ตัน) Quantity goods carried (Ton)			รายได้จากการบรรทุก (บาท) Freight revenue (Baht)				District and station
		รวม Total	สินค้าหนัก Carload	สินค้าหีบห่อ Package	รวม Total	สินค้าหนัก Carload	สินค้าหีบห่อ Package	อื่น ๆ Others	
อำเภอเวียงสระ		144.15	-	144.15	751,689.00	-	499,346.00	252,343.00	Wiang Sa District
บ้านส้อง	692.73	144.15	-	144.15	751,089.00	-	498,946.00	252,143.00	Ban Song
บ้านพรุกระแซง	699.78	-	-	-	600.00	-	400.00	200.00	Ban Phru Krachaeng
อำเภอพุนพิน		105,625.27	105,284.51	340.76	16,894,768.00	12,557,010.00	1,119,792.00	3,217,966.00	Phunphin District
มะลวน	623.92	0.08	-	0.08	670.00	-	400.00	270.00	Maluan
ชุมทางบ้านทุ่งโพธิ์	631.00	82,566.51	82,566.51	-	11,276,500.00	9,542,270.00	-	1,734,230.00	Ban Thung Pho Junction
สุราษฎร์ธานี	635.02	23,058.64	22,718.00	340.64	5,617,148.00	3,014,740.00	1,119,092.00	1,483,316.00	Surat Thani
เขาหัวควาย	641.51	0.01	-	0.01	90.00	-	60.00	30.00	Khao Hua Khwai
เขาพลู	652.46	0.04	-	0.04	360.00	-	240.00	120.00	Khao Phlu

หมายเหตุ: สินค้าหนักรวมสัตว์มีชีวิต

ที่มา: การรถไฟแห่งประเทศไทย

Note: Carload included livestock.

Source: The State Railway of Thailand

ตาราง 15.6 สถิติการขนส่งทางอากาศ พ.ศ. 2550 - 2559

Table 15.6 Statistics of Air Transport: 2007 - 2016

ปี Year	จำนวนเที่ยวบิน ขึ้น - ลง Aircraft movement Departure - Arrival	ผู้โดยสาร Passenger				การขนถ่ายสินค้า (กก.) Freight (Kgs.)				การขนถ่ายไปรษณีย์ภัณฑ์ (กก.) Mail (kgs.)		
		รวม Total	ออก Departure	เข้า Arrival	ผ่าน Transit	รวม Total	ออก Departure	เข้า Arrival	ผ่าน Transit	รวม Total	ออก Departure	เข้า Arrival
2550 (2007)	22,073	1,756,304	886,606	868,306	1,392	1,062,997	659,829	402,144	1,024	87	87	-
2551 (2008)	21,642	1,817,017	915,160	900,430	1,427	1,806,641	854,659	951,713	269	13	3	10
2552 (2009)	20,015	1,859,919	936,534	921,652	1,733	1,738,624	750,709	987,915	-	71	4	67
2553 (2010)	23,688	2,042,542	1,027,771	1,012,683	2,088	1,967,585	436,692	1,530,893	-	2	2	-
2554 (2011)	25,077	2,208,345	1,111,849	1,093,321	3,175	2,678,318	539,484	2,138,834	-	3	3	-
2555 (2012)	28,259	2,676,808	1,346,697	1,325,916	4,195	2,713,164	620,198	2,092,966	-	-	-	-
2556 (2013)	30,322	3,052,333	1,530,926	1,518,739	2,668	2,963,833	803,713	2,160,120	-	77,896	17,704	60,192
2557 (2014)	33,361	3,266,849	1,631,462	1,635,009	378	3,459,669	1,247,637	2,212,032	-	468,856	120,114	348,742
2558 (2015)	37,517	3,908,737	1,969,220	1,938,384	1,133	2,729,944	741,142	1,988,799	3	14,408	2,200	12,208
2559 (2016)	43,627	4,586,747	2,318,231	2,267,914	602	2,100,632	725,749	1,032,726	279	419	53	366

ที่มา: กรมการบินพลเรือน กระทรวงคมนาคม

Source: Department of Civil Aviation, Ministry of Transport and Communication

ตาราง 15.7 อุบัติเหตุการจราจรทางบกและความเสียหาย พ.ศ. 2555 - 2559

Table 15.7 Road Traffic Accident Casualty and Property Damaged: 2012 - 2016

อุบัติเหตุการจราจรทางบก	2555 (2012)	2556 (2013)	2557 (2014)	2558 (2015)	2559 (2016)	Road traffic accidents
จำนวนอุบัติเหตุ (แห่ง)	648	603	782	912	953	Number of reported accident (place)
จำนวนคนตายและบาดเจ็บ (ราย)						Number of casualty (person)
- ตาย	115	120	98	129	118	- Dead
- บาดเจ็บ	220	199	230	250	278	- Injured
ทรัพย์สินเสียหาย (บาท)	15,521,320	12,943,785	19,634,782	1,894,734	21,137,490	Property damaged (baht)
สาเหตุที่เกิดอุบัติเหตุ						Accident case
- ขับรถเร็วเกินอัตราที่กำหนด	51	47	57	49	39	- Exceeding speed limit
- ตัดหน้าระยะกระชั้นชิด	141	102	187	230	215	- Dangerous lane changing
- ผ่าฝืนป้ายหยุด	19	25	13	19	-	- Violation of stop sign
- ผ่าฝืนสัญญาณไฟจราจร	173	187	204	199	230	- Violation of traffic lights or signals
- ไม่ให้สัญญาณจอด / ชะลอ / เลี้ยว	45	65	78	84	95	- No direction signals
- บรรทุกเกินพิกัด	1	-	2	-	-	- Cargo overload
- ขับรถไม่ชำนาญ	39	68	39	38	45	- Inexperience or new driver
- อุปกรณ์ชำรุด	41	32	48	41	55	- Equipment failure
- เมาสุรา	45	45	54	73	74	- Drunk driver
- หลับใน	93	32	100	179	200	- Falling asleep at the wheel
- อื่น ๆ	-	-	-	-	-	- Others

ที่มา: ตำรวจภูธรจังหวัดสุราษฎร์ธานี

Source: Surat Thani Provincial Police

สถิติเทคโนโลยีสารสนเทศและการสื่อสาร

Information Communication and Technology Statistics

ตาราง 16.1 บริการโทรศัพท์ พ.ศ. 2555 - 2559

Table 16.1 Telephone Services: 2012 - 2016

(เลขหมาย Lines)

รายการ	2555 (2012)	2556 (2013)	2557 (2014)	2558 (2015)	2559 (2016)	Item
เลขหมายโทรศัพท์ที่มี^{1/}						Line capacity^{1/}
บริษัท ทีโอที จำกัด (มหาชน)	80,245	81,554	83,054	83,726	83,534	TOT Public Company Limited
บริษัทสัมปทาน	38,265	38,505	38,479	38,439	38,439	Concessionaires
เลขหมายโทรศัพท์ที่มีผู้เช่า						Main telephone line
บริษัท ทีโอที จำกัด (มหาชน)						TOT Public Company Limited
ธุรกิจ	9,433	9,711	9,859	9,861	9,602	Business
บ้านพัก	47,820	46,902	45,765	43,952	40,750	Residence
ราชการ	3,987	4,056	4,081	4,008	3,938	Government
บริษัท ทีโอที จำกัด (มหาชน)	862	886	905	905	905	TOT Public Company Limited
โทรศัพท์สาธารณะ ^{2/}	362	362	-	-	-	Public telephone line ^{2/}
ไม่ระบุ / ไม่ทราบ	2,241	2,070	2,072	2,072	1,908	Unknown
บริษัทสัมปทาน	19,676	17,500	15,664	13,482	11,551	Concessionaires

^{1/} ประกอบด้วยเลขหมายโทรศัพท์ประจำที่ และสาธารณะ

^{1/} Consist of ordinary telephone lines and public telephone lines.

^{2/} แสดงข้อมูลเฉพาะ ที่ บริษัท ทีโอที จำกัด (มหาชน) ดำเนินการเอง
ไม่รวมที่บริษัท ทีโอที จำกัด (มหาชน) เช่าตู้ / เครื่อง และที่ให้สิทธิแก่ กสท.

^{2/} For public telephone, only phone number operated by TOT are presented,
not including the numbers for which TOT rents booths/telephone
set from private companies and TOT gives CAT a right to operate.

ที่มา: บริษัท ทีโอที จำกัด (มหาชน)

Source: TOT Public Company Limited

ตาราง 16.2 บริการไปรษณีย์ เป็นรายอำเภอ ปีงบประมาณ 2558 - 2559

Table 16.2 Postal Services by District: Fiscal Years 2015 - 2016

อำเภอ	ที่ทำการไปรษณีย์ Post office	2558 (2015)			2559 (2016)			District
		ไปรษณีย์ภัณฑ์ธรรมดา Postal ordinary	พัสดุไปรษณีย์ Postal parcel	บริการพิเศษ Special service	ไปรษณีย์ภัณฑ์ธรรมดา Postal ordinary	พัสดุไปรษณีย์ Postal parcel	บริการพิเศษ Special service	
รวมยอด		10,459,932	52,408	1,064,576	11,445,528	56,048	1,164,720	Total
อำเภอเมืองสุราษฎร์ธานี	สุราษฎร์ธานี	6,871,048	16,436	401,649	7,866,450	20,988	471,256	Mueang Surat Thani District
อำเภอกาญจนดิษฐ์	กาญจนดิษฐ์	70,689	1,597	35,471	76,162	1,910	40,034	Kanchanadit District
อำเภอดอนสัก	ดอนสัก	93,914	2,046	19,612	112,603	1,579	23,545	Don Sak District
อำเภอเกาะสมุย	เกาะสมุย	519,374	4,587	82,948	358,435	4,028	93,246	Koh Samui District
อำเภอเกาะพะงัน	เกาะพะงัน	526,247	4,612	32,561	495,595	3,864	36,770	Koh Phangan District
อำเภอไชยา	ไชยา	253,790	4,519	50,335	467,421	3,591	57,222	Chaiya District
อำเภอท่าชนะ	ท่าชนะ	71,070	2,610	25,055	54,444	2,644	23,965	Tha Chana District
อำเภอคีรีรัฐนิคม	คีรีรัฐนิคม	156,313	1,164	20,759	80,652	1,430	23,764	Khiri Rat Nikhom District
อำเภอบ้านตาขุน	บ้านตาขุน	135,076	1,082	31,595	183,670	1,142	26,989	Ban Ta Khun District
อำเภอพนม	พนม	127,392	562	13,316	185,351	676	13,316	Phanom District
อำเภอท่าฉาง	ท่าฉาง	154,067	1,091	30,526	221,398	837	31,894	Tha Chang District
อำเภอบ้านนาสาร	บ้านนาสาร	144,031	1,815	61,848	128,050	1,811	48,071	Ban Na San District
อำเภอบ้านนาเดิม	บ้านนาเดิม	78,399	859	20,084	57,251	1,070	23,346	Ban Na Doem District
อำเภอเคียนซา	เคียนซา	165,358	-	19,242	133,688	-	14,043	Khian Sa District
อำเภอเวียงสระ	บ้านส้อง	393,973	3,640	68,391	140,847	2,197	70,523	Wiang Sa District
อำเภอพระแสง	พระแสง	148,489	2,074	36,335	136,775	1,317	36,489	Phrasaeng District
อำเภอพุนพิน	พุนพิน	484,310	3,060	96,596	690,641	6,479	112,927	Phunphin District
อำเภอชัยบุรี	ชัยบุรี	66,392	654	18,253	56,095	485	17,320	Chai Buri District
อำเภอวิภาวดี	วิภาวดี	-	-	-	-	-	-	Wipawadi District

หมายเหตุ: ไม่รวมที่ทำการไปรษณีย์อนุญาต

Note: Excluding licensed post offices.

ที่มา: บริษัท ไปรษณีย์ไทย จำกัด

Source: Thailand Post Co.,Ltd.

ตาราง 16.3 ประชากรอายุ 6 ปี ขึ้นไป จำแนกตามการใช้คอมพิวเตอร์ อินเทอร์เน็ต และโทรศัพท์มือถือ พ.ศ. 2557 - 2559

Table 16.3 Population Aged 6 Years and Over Access to Computer, Internet and Mobile Phone: 2014 - 2016

(คน Person)

การใช้เทคโนโลยีสารสนเทศ และการสื่อสาร	จำนวน Number			ร้อยละ Percent			Information and communication technology devices
	2557 (2014)	2558 (2015)	2559 (2016)	2557 (2014)	2558 (2015)	2559 (2016)	
การใช้คอมพิวเตอร์	956,472	961,502	967,088	100.0	100.0	100.0	Computer using
ใช้	316,748	250,992	221,784	33.1	26.1	22.9	Used
ไม่ใช้	639,724	710,510	745,304	66.9	73.9	77.1	None
การใช้อินเทอร์เน็ต	956,472	961,502	967,088	100.0	100.0	100.0	Internet using
ใช้	284,447	341,100	426,786	29.7	35.5	44.1	Used
ไม่ใช้	672,025	620,402	540,302	70.3	64.5	55.9	None
การมีโทรศัพท์มือถือ	956,472	961,502	967,088	100.0	100.0	100.0	Mobile using
มี	749,447	758,541	789,646	78.4	78.9	81.7	Have
ไม่มี	207,025	202,961	177,442	21.6	21.1	18.3	None

ที่มา: สํารวจการมีการใช้เทคโนโลยีสารสนเทศและการสื่อสารในครัวเรือน พ.ศ. 2557 - 2559 สํานักงานสถิติแห่งชาติ

Sourec: The 2014 - 2016 Information and Communication Technology Survey on Household, National Statistical Office

ตาราง 16.4 ครั้วเรือนที่มีอุปกรณ์ เครื่องมือเทคโนโลยีสารสนเทศและการสื่อสาร เป็นรายจังหวัด ภาคใต้ พ.ศ. 2559

Table 16.4 Households with Information and Communication Technology Devices by Province of Southern Region: 2016

ภาคใต้	ครั้วเรือนที่มีอุปกรณ์/เทคโนโลยีสารสนเทศและการสื่อสาร Households with information and communication technology devices								Southern Region
	โทรศัพท์ Telephone		โทรสาร Fax		คอมพิวเตอร์ ^{1/} Computer		การเชื่อมต่ออินเทอร์เน็ต Connect to internet		
	มี Have	ไม่มี None	มี Have	ไม่มี None	มี Have	ไม่มี None	เชื่อมต่อ Connect	ไม่เชื่อมต่อ None	
ภาคใต้	203,644	2,530,926	31,043	2,703,527	692,709	2,041,861	1,646,757	1,087,813	Southern Region
ในเขตเทศบาล	134,476	879,443	23,191	990,728	353,187	660,732	702,986	310,933	Municipal area
นอกเขตเทศบาล	69,167	1,651,484	7,853	1,712,798	339,522	1,381,129	943,771	776,880	Non-municipal area
นครศรีธรรมราช	26,877	419,466	1,733	444,610	113,083	333,260	275,562	170,781	Nakhon Si Thammarat
กระบี่	6,576	101,255	1,284	106,547	31,461	76,370	75,736	32,095	Krabi
พังงา	6,125	75,561	226	81,460	17,144	64,542	47,921	33,765	Phangnga
ภูเก็ต	18,279	158,084	6,101	170,262	60,697	115,666	145,937	30,426	Phuket
สุราษฎร์ธานี	24,851	301,990	6,364	320,477	66,818	260,023	192,682	134,159	Surat Thani
ระนอง	4,406	76,173	550	80,029	15,124	65,455	38,786	41,793	Ranong
ชุมพร	10,205	146,412	1,283	155,334	39,386	117,231	87,981	68,636	Chumphon
สงขลา	49,481	448,840	8,323	489,998	174,699	323,622	340,806	157,515	Songkhla
สตูล	5,831	68,618	307	74,142	20,734	53,715	45,353	29,097	Satun
ตรัง	10,615	171,490	1,383	180,722	43,040	139,065	111,545	70,560	Trang
พัทลุง	7,996	152,875	1,418	159,453	36,475	124,396	87,852	73,019	Phatthalung
ปัตตานี	7,838	150,546	415	157,969	27,935	130,449	80,128	78,256	Pattani
ยะลา	17,285	101,508	1,409	117,384	28,438	90,355	59,299	59,494	Yala
นราธิวาส	7,279	158,108	247	165,140	17,675	147,712	57,170	108,217	Narathiwat

^{1/} รวมคอมพิวเตอร์แบบตั้งโต๊ะ แบบกระเป๋าหิ้ว พีดีเอ และ สมาร์ทโฟน
Including Personal computer, Notebook, PDA and Smartphone.

ที่มา: สํารวจการมีการใช้เทคโนโลยีสารสนเทศและการสื่อสารในครั้วเรือน พ.ศ. 2559 สํานักงานสถิติแห่งชาติ

Sourec: The 2016 Information and Communication Technology Survey on Household, Southern National Statistical Office

สถิติการท่องเที่ยวและกีฬา

Tourism and Sports Statistics

ตาราง 17.1 สถานพักแรม ห้องพัก ผู้เยี่ยมชมเยือน และรายได้จากการท่องเที่ยว เป็นรายจังหวัด ภาคใต้ พ.ศ. 2559

Table 17.1 Accommodation, Room, Visitor and Tourism Receipt by Province of Southern Region: 2016

จังหวัด	ห้องพัก (ห้อง) Room	ผู้เยี่ยมชมเยือน (Visitor)		รายได้จากการ ท่องเที่ยว (ล้านบาท) Tourism receipt (Mil. baht)	Provincial
		นักท่องเที่ยว Tourist	นักท่องเที่ยว Excursionist		
ภาคใต้	199,578	36,917,557	10,616,814	692,444	Southern region
นครศรีธรรมราช	7,027	2,611,841	953,973	14,465.2	Nakhon Si Thammarat
กระบี่	18,904	3,673,635	2,130,201	88,493.8	Krabi
พังงา	11,903	1,013,078	3,462,145	42,619.5	Phangnga
ภูเก็ต	81,727	12,709,415	701,243	377,878.1	Phuket
สุราษฎร์ธานี	37,981	5,111,896	353,624	79,135.8	Surat Thani
ระนอง	3,176	775,220	148,023	3,977.8	Ranong
ชุมพร	4,823	1,110,208	247,220	6,239.9	Chumphon
สงขลา	17,764	5,538,377	1,136,801	54,337.5	Songkhla
สตูล	3,340	962,224	414,206	7,560.0	Satun
ตรัง	4,352	1,192,408	273,403	8,347.0	Trang
พัทลุง	2,342	802,928	684,260	2,920.2	Phatthalung
ปัตตานี	942	230,742	26,401	908.9	Pattani
ยะลา	2,979	589,535	35,344	2,886.3	Yala
นราธิวาส	2,318	596,050	49,970	2,674.2	Narathiwat

ที่มา: กรมการท่องเที่ยว

Source: Department of Tourism

ตาราง 17.2 สถิติการท่องเที่ยวของจังหวัดสุราษฎร์ธานี พ.ศ. 2557 - 2559

Table 17.2 Surat Thani Tourism Statistics: 2013 - 2015

รายการ	2557 (2014)	2558 (2015)	2559 (2016)	อัตราการเปลี่ยนแปลง (%)		Item
				Percentage change		
				2558 (2015)	2559 (2016)	
จำนวนห้อง (ห้อง)	35,623	37,375	37,981	4.7	1.6	Number of room in accommodation (room)
จำนวนผู้เยี่ยมชม	4,832,512	5,251,947	5,465,520	8.0	3.9	Number of visitor
ชาวไทย	1,891,644	2,081,650	2,152,568	9.1	3.3	Thai
ชาวต่างประเทศ	2,940,868	3,170,297	3,312,952	7.2	4.3	Foreigner
จำนวนนักท่องเที่ยว ^{1/}	4,519,161	4,913,006	5,111,896	8.0	3.9	Number of tourist ^{1/}
ชาวไทย	1,649,091	1,818,519	1,879,718	9.3	3.3	Thai
ชาวต่างประเทศ	2,870,070	3,094,487	3,232,178	7.3	4.3	Foreigner
จำนวนนักท่องเที่ยว ^{2/}	313,351	338,941	353,624	7.5	4.2	Number of excursionist ^{2/}
ชาวไทย	242,553	263,131	272,850	7.8	3.6	Thai
ชาวต่างประเทศ	70,798	75,810	80,774	6.6	6.1	Foreigner
ระยะเวลาพำนักเฉลี่ยของนักท่องเที่ยว (วัน)	5	4	5	-1.3	3.2	Average length of stay (Day)
ชาวไทย	3	3	3	-2.8	0.3	Thai
ชาวต่างประเทศ	5	5	5	-0.2	4.0	Foreigner
ค่าใช้จ่ายเฉลี่ย (บาท/คน/วัน)	-	-	-	-	-	Average expenditure (Baht/Person/Day)
ผู้เยี่ยมชม	2,859	3,096	3,350	7.7	7.6	Visitors
ชาวไทย	2,205	2,433	2,529	9.4	3.8	Thai
ชาวต่างประเทศ	3,059	3,334	3,629	8.2	8.1	Foreigner

ตาราง 17.2 สถิติการท่องเที่ยวของจังหวัดสุราษฎร์ธานี พ.ศ. 2557 - 2559 (ต่อ)

Table 17.2 Surat Thani Tourism Statistics: 2014 - 2016 (Cont.)

รายการ	2557 (2014)	2558 (2015)	2559 (2016)	อัตราการเปลี่ยนแปลง (%)		Item
				Percentage change		
				2558 (2015)	2559 (2016)	
นักท่องเที่ยว	2,838	3,074	3,328	7.7	7.6	Tourist
ชาวไทย	2,249	2,375	2,468	5.3	3.8	Thai
ชาวต่างประเทศ	3,064	3,325	3,620	7.8	8.2	Foreigner
นักท่องเที่ยว	1,340	1,531	1,550	12.5	1.3	Excursionist
ชาวไทย	1,217	1,281	1,329	5.0	3.6	Thai
ชาวต่างประเทศ	1,761	2,015	2,149	12.6	6.2	Foreigner
รายได้จากการท่องเที่ยว (ล้านบาท)	-	-	-	-	-	Tourism receipt (Million baht)
ผู้เยี่ยมชม	59,313	68,053	79,136	12.8	14.0	Visitors
ชาวไทย	12,424	14,088	15,145	11.8	7.0	Thai
ชาวต่างประเทศ	46,889	53,965	63,990	13.1	15.7	Foreigner

^{1/} นักท่องเที่ยว หมายถึง ผู้ที่เดินทางไปเยือนจังหวัดนั้น โดยวัตถุประสงค์ต่างๆ ที่ไม่ใช่การไปทำงานประจำ การศึกษา และไม่ใช่คนท้องถิ่นที่มีภูมิลำเนา หรือศึกษาอยู่ที่จังหวัดนั้น

ทั้งนี้ต้องพักค้างคืนอย่างน้อย 1 คืน

Tourist: These who visit to province on their own any seasons excepting work, education and these who are not the person living or education in the province must stay at least one night.

^{2/} นักทัศนาจร หมายถึง ผู้เยี่ยมชมที่ไม่พักค้างคืน

Excursionist: The visitors who do not stay overnight in the province

ที่มา: กรมการท่องเที่ยว

Source: Department of Tourism

สถิติการเงิน การธนาคารและการประกันภัย

Finance, Banking and Insurance Statistics

ตาราง 18.1 เงินรับฝากและเงินให้สินเชื่อของธนาคารพาณิชย์ เป็นรายจังหวัด ภาคใต้ พ.ศ. 2559

Table 18.1 Deposits and Credits of Commercial Bank by Province of Southern Region: 2016

(พันบาท Thousand Baht)

จังหวัด	จำนวน สำนักงาน Number of branch	เงินฝาก Deposits					สินเชื่อ Credits					Provincial
		รวม Total	จ่ายคืนเมื่อ ทวงถาม Demand deposit	ออมทรัพย์ Saving deposit	ประจำ Time deposit	เงินฝากอื่น ๆ Others	รวม Total	เงินเบิกเกินบัญชี Overdraft	เงินให้กู้ยืม Loan	ตั๋วเงิน Bills	อื่นๆ Others	
ภาคใต้	856	646,216	25,320	404,765	216,095	37	688,718	98,892	512,196	77,321	309	Southern Region
นครศรีธรรมราช	96	67,082	1,749	43,531	21,801	1	68,035	13,771	45,512	8,734	17	Nakhon Si Thammarat
กระบี่	51	27,286	993	18,545	7,749	-	40,592	7,029	31,390	2,171	2	Krabi
พังงา	29	17,204	534	10,522	6,148	-	16,497	3,251	12,026	1,217	3	Phangnga
ภูเก็ต	142	116,587	5,300	74,520	36,749	18	181,475	14,676	161,030	5,540	229	Phuket
สุราษฎร์ธานี	162	94,656	3,111	61,145	30,388	12	108,349	19,285	81,257	7,801	5	Surat Thani
ระนอง	16	17,992	649	10,304	7,039	-	7,074	2,280	3,753	1,042	-	Ranong
ชุมพร	49	34,415	1,001	21,117	12,297	-	23,974	5,941	14,957	3,060	16	Chumphon
สงขลา	156	145,421	5,603	85,847	53,971	1	150,296	18,575	110,843	20,864	14	Songkhla
สตูล	16	9,114	402	6,089	2,622	-	7,173	1,696	4,565	912	-	Satun
ตรัง	54	35,838	1,109	22,548	12,180	1	34,278	5,912	22,809	5,542	16	Trang
พัทลุง	28	16,005	314	10,504	5,187	1	14,546	2,891	9,186	2,463	5	Phatthalung
ปัตตานี	16	18,819	1,067	12,278	5,472	3	11,800	1,249	4,408	6,143	-	Pattani
ยะลา	20	26,641	2,588	15,496	8,557	1	15,834	1,298	6,315	8,219	1	Yala
นราธิวาส	21	19,153	898	12,319	5,936	-	8,796	1,038	4,145	3,613	-	Narathiwat

ที่มา: ธนาคารแห่งประเทศไทย

Source: Bank of Thailand

ตาราง 18.2 เงินรับฝากและเงินให้สินเชื่อของธนาคารพาณิชย์ พ.ศ. 2550 - 2559

Table 18.2 Deposits and Credits of Commercial Bank: 2007 - 2016

(พันบาท Thousand Baht)

ปี Year	จำนวน สำนักงาน Number of branch	เงินฝาก Deposits					สินเชื่อ Credits				
		รวม Total	จ่ายคืนเมื่อ ทวงถาม Demand deposit	ออมทรัพย์ Saving deposit	ประจำ Time deposit	เงินฝากอื่น ๆ Others	รวม Total	เงินเบิกเกินบัญชี Overdraft	เงินให้กู้ยืม Loan	ตั๋วเงิน Bills	อื่น ๆ Others
2550 - (2007)	122	54,056	1,996	25,930	26,123	7	62,202	8,515	49,606	4,072	9
2551 - (2008)	129	58,936	1,959	25,372	31,604	1	71,458	9,201	8,901	3,350	5
2552 - (2009)	132	58,747	2,211	30,199	26,338	-	71,578	10,087	58,863	2,623	4
2553 - (2010)	130	65,781	2,259	36,220	27,302	-	78,755	11,409	63,995	3,346	5
2554 - (2011)	134	76,736	2,690	44,073	29,973	-	91,071	12,518	73,821	4,725	7
2555 - (2012)	146	84,482	2,563	49,133	32,787	-	110,604	15,222	88,972	6,406	4
2556 - (2013)	152	88,473	2,983	49,966	35,523	-	120,612	17,660	95,603	7,341	8
2557 - (2014)	159	90,123	2,831	51,034	34,392	1,866	117,934	18,961	91,796	7,172	5
2558 - (2015)	163	92,107	3,179	55,895	32,601	432	107,607	19,067	80,673	7,863	5
2559 - (2016)	162	94,656	3,111	61,145	30,388	12	108,349	19,285	81,257	7,801	5

ที่มา: ธนาคารแห่งประเทศไทย

Source: Bank of Thailand

ตาราง 18.3 สาขา เงินฝาก เงินถอน และเงินฝากคงเหลือของธนาคารออมสิน จำแนกตามประเภทบัญชี เป็นรายอำเภอ พ.ศ. 2559

Table 18.3 Branches, Deposit, Withdrawals and Deposit Outstandings of The Government Saving Bank by Type and District: 2016

อำเภอ	จำนวนสาขา Number of branch	ประเภทเพื่อเรียก Savings deposits			ประเภทประจำ Fixed deposits			District
		เงินฝาก Deposit	เงินถอน Withdrawal	เงินฝากคงเหลือ เมื่อสิ้นปี Deposit outstandings at the end of the year	เงินฝาก Deposit	เงินถอน Withdrawal	เงินฝากคงเหลือ เมื่อสิ้นปี Deposit outstandings at the end of the year	
รวมยอด	27	48,704,672.74	48,418,399.26	12,569,774.58	1,241,001.49	1,362,124.04	2,480,958.36	Total
อำเภอเมืองสุราษฎร์ธานี	5	16,977,548.02	16,964,942.91	2,898,299.11	481,457.16	644,917.78	586,533.09	Mueang Surat Thani District
อำเภอกาญจนดิษฐ์	1	1,738,218.40	1,704,636.47	733,808.66	74,605.60	57,599.10	112,808.98	Kanchanadit District
อำเภอดอนสัก	1	1,361,349.14	1,331,086.35	320,996.15	14,962.05	15,570.46	41,898.58	Don Sak District
อำเภอเกาะสมุย	4	3,874,467.12	3,869,582.16	926,848.82	60,589.68	65,377.31	102,957.77	Koh Samui District
อำเภอเกาะพะงัน	1	973,347.03	965,229.61	134,700.93	7,562.96	7,207.21	6,891.63	Koh Phangan District
อำเภอไชยา	1	1,856,122.50	1,826,401.61	880,582.31	69,415.58	67,938.50	285,809.89	Chaiya District
อำเภอท่าชนะ	1	2,133,294.24	2,095,624.48	810,033.29	123,467.26	101,166.22	249,117.20	Tha Chana District
อำเภอคีรีรัฐนิคม	1	1,358,533.20	1,302,507.30	561,074.64	52,770.54	53,265.56	100,166.74	Khiri Rat Nikhom District
อำเภอบ้านตาขุน	1	706,310.04	695,657.22	122,672.96	17,141.89	13,548.63	27,127.08	Ban Ta Khun District
อำเภอพนม	1	1,393,360.78	1,404,341.33	450,452.60	32,196.94	21,582.64	116,096.19	Phanom District
อำเภอท่าฉาง	1	1,608,165.22	1,602,016.23	499,995.28	28,545.15	39,010.91	116,686.46	Tha Chang District
อำเภอบ้านนาสาร	1	2,514,306.55	2,494,892.91	888,254.01	103,007.50	116,651.51	197,294.48	Ban Na San District
อำเภอบ้านนาเดิม	1	1,484,840.54	1,463,824.77	250,771.21	16,474.32	9,377.40	11,084.59	Ban Na Doem District
อำเภอเคียนซา	1	694,106.65	667,072.18	178,836.40	1,522.37	1,948.17	4,754.19	Khian Sa District
อำเภอเวียงสระ	1	2,500,627.64	2,488,866.46	713,313.02	40,708.56	28,645.72	146,840.72	Wiang Sa District
อำเภอพระแสง	2	3,135,718.01	3,156,593.76	871,066.63	26,181.04	32,274.96	68,621.41	Phrasaeng District
อำเภอพุนพิน	1	2,684,261.50	2,708,722.60	1,017,793.36	84,556.09	72,467.20	299,326.86	Phunphin District
อำเภอชัยบุรี	1	539,886.10	536,389.86	119,394.80	775.76	10,812.40	4,318.03	Chai Buri District
อำเภอวิภาวดี	1	1,170,210.06	1,140,011.05	190,880.40	5061.04	2,762.36	2,624.47	Wipawadi District

ที่มา: ธนาคารออมสิน ภาค 16 จังหวัดสุราษฎร์ธานี

Source: Government Saving Bank, Regional Office No. 16

ตาราง 18.4 สหกรณ์ จำแนกตามประเภทสหกรณ์ เป็นรายอำเภอ พ.ศ. 2559

Table 18.4 Cooperatives by Type of Cooperatives and District: 2016

อำเภอ	รวม Total	สหกรณ์ภาคการเกษตร Agricultural co - operatives group			สหกรณ์นอกภาคการเกษตร Non agricultural co - operatives group				District
		การเกษตร Agricultural	ประมง Fisheries	นิคม Land settlement	ออมทรัพย์ Thrift and credit	สหกรณ์เครดิต ยูเนียน Credit Union	ร้านค้า Consumer	บริการ Service	
รวมยอด	160	93	4	5	14	19	1	22	Total
อำเภอเมืองสุราษฎร์ธานี	17	2	-	-	10	-	1	4	Mueang Surat Thani District
อำเภอกาญจนดิษฐ์	13	9	2	1	-	-	-	1	Kanchanadit District
อำเภอดอนสัก	5	3	-	-	1	1	-	-	Don Sak District
อำเภอเกาะสมุย	9	1	1	-	-	-	-	7	Koh Samui District
อำเภอเกาะพะงัน	2	1	1	-	-	-	-	-	Koh Phangan District
อำเภอไชยา	11	4	-	1	-	5	-	1	Chaia District
อำเภอท่าชนะ	1	1	-	-	-	-	-	-	Tha Chana District
อำเภอคีรีรัฐนิคม	8	8	-	-	-	-	-	-	Khiri Rat Nikhom District
อำเภอบ้านตาขุน	3	3	-	-	-	-	-	-	Ban Ta Khun District
อำเภอพนม	5	3	-	1	-	1	-	-	Phanom District
อำเภอท่าฉาง	8	7	-	1	-	-	-	-	Tha Chang District
อำเภอบ้านนาสาร	6	5	-	-	-	-	-	1	Ban Na San District
อำเภอบ้านนาเดิม	13	7	-	-	-	5	-	1	Ban Na Doem District
อำเภอเคียนซา	9	7	-	-	-	2	-	-	Khian Sa District
อำเภอเวียงสระ	12	6	-	-	-	3	-	3	Wiang Sa District
อำเภอพระแสง	9	9	-	-	-	-	-	-	Phrasaeng District
อำเภอพุนพิน	18	9	-	-	3	-	-	4	Phunphin District
อำเภอชัยบุรี	7	5	-	-	-	2	-	-	Chai Buri District
อำเภอวิภาวดี	4	3	-	1	-	-	-	-	Wipawadi District

ที่มา: สำนักงานสหกรณ์จังหวัดสุราษฎร์ธานี

Source: Surat Thani Provincial Cooperative Office

ตาราง ## สถิติการรับประกันชีวิต พ.ศ. 2550 - 2559

Table ## Statistics of Life Insurance Business: 2007 - 2016

ปี Year	จำนวนกรมธรรม์ ที่มีผลบังคับ (ราย) Policies in force (Policies)	จำนวน เงินเอาประกันภัย (พันบาท) Sum Insured (Thousand Baht)	เบี้ยประกันภัย รับทั้งสิ้น (พันบาท) Premiums (Thousand Baht)	เงินที่จ่าย ตามกรมธรรม์ (พันบาท) Benefit Payment (Thousand Baht)
2550 (2007)	168,093	49,565,259	2,193,219	679,894
2551 (2008)	184,606	71,107,863	2,340,894	833,834
2552 (2009)	190,335	74,766,603	2,714,418	983,323
2553 (2010)	194,473	83,750,976	2,737,807	1,112,739
2554 (2011)	234,871	9,448,144	3,441,560	1,388,614
2555 (2012)	252,144	110,238,262	4,090,406	1,503,425
2556 (2013)	262,633	144,058,223	4,735,552	1,549,910
2557 (2014)	278,170	121,498,918	5,210,679	1,931,646
2558 (2015)	273,901	129,796,859	5,318,591	2,159,157
2559 (2016)	269,228	148,923,701	5,225,343	2,439,513

ที่มา: สำนักงานคณะกรรมการกำกับและส่งเสริมการประกอบธุรกิจประกันภัย

Source: Office of Insurance Commission

สถิติการคลัง

Fiscal Statistics

ตาราง 19.1 รายรับและรายจ่ายจริงขององค์การบริหารส่วนจังหวัด เทศบาล และองค์การบริหารส่วนตำบล จำแนกตามประเภท ปีงบประมาณ 2558 - 2559

Table 19.1 Actual Revenue and Expenditure of Provincial Administrative Organization, Municipality and Subdistrict Administration Organization by Type:
Fiscal Years 2015 - 2016

ประเภท	2558 (2015)			2559 (2016)			Type
	องค์การบริหาร ส่วนจังหวัด Provincial Administration Organization	เทศบาล Municipality	องค์การบริหาร ส่วนตำบล Subdistrict Administration Organization	องค์การบริหาร ส่วนจังหวัด Provincial Administration Organization	เทศบาล Municipality	องค์การบริหาร ส่วนตำบล Subdistrict Administration Organization	
รายได้รวม	-	1,762,352,986.74	5,953,972,963.38	1,345,084,846.67	2,762,798,507.77	2,573,945,011.33	Total of Revenue
ภาษีอากร	-	867,824,988.92	1,439,110,397.86	939,978,642.86	1,434,753,098.75	1,276,948,515.56	Taxes and duties
ค่าธรรมเนียม ใบอนุญาตและค่าปรับ	-	20,663,916.66	19,140,233.24	7,671,150.00	42,403,053.49	16,093,661.21	Fees, License fees and fines
ทรัพย์สิน	-	25,116,119.44	25,267,559.55	41,036,615.96	60,264,706.08	21,789,929.40	Property
สาธารณูปโภค และการพาณิชย์	-	16,101,035.12	20,816,384.67	-	30,746,045.74	16,655,772.00	Public utilities and commerce
เบ็ดเตล็ด	-	9,483,369.97	17,985,440.18	19,376,236.08	16,226,949.84	12,334,634.73	Miscellaneous
เงินอุดหนุน	-	823,163,556.63	4,431,652,947.87	337,022,201.80	1,178,404,653.87	1,230,122,498.43	Subsidies
อื่น ๆ	-	-	-	-	-	-	Others
รายจ่ายรวม	-	1,665,133,246.89	2,312,471,475.66	471,752,349.35	2,592,007,660.38	2,151,214,222.03	Total of Expenditure
งบกลาง	-	118,728,972.86	167,312,825.58	54,329,211.27	214,905,676.61	167,555,420.64	Central fund
งบบุคลากร	-	-	-	-	-	-	Personnel
งบดำเนินงาน	-	-	-	-	-	-	Operations
งบลงทุน	-	612,169,667.97	978,924,272.59	87,945,810.00	808,730,422.41	977,927,819.16	Investments
งบอุดหนุน	-	-	-	-	-	-	Subsidies
งบรายจ่ายอื่น	-	-	-	-	-	-	Others

ที่มา: สำนักงานส่งเสริมการปกครองท้องถิ่นจังหวัดสุราษฎร์ธานี

Source: Surat Thani Provincial Office of Local Administration

ตาราง 19.2 รายรับและรายจ่ายจริงของเทศบาล จำแนกตามประเภท เป็นรายอำเภอและเทศบาล ปีงบประมาณ 2559

Table 19.2 Actual Revenue and Expenditure of Municipality by Type, District and Municipality: Fiscal Year 2016

(บาท Baht)

อำเภอ / เทศบาล	รายได้ Revenue						รายจ่าย Expenditure			District/municipality
	ภาษีอากร Taxes and duties	ค่าธรรมเนียม ค่าปรับ Fees and fine	ทรัพย์สิน Property	สาธารณูปโภค Public utilities	เบ็ดเตล็ด Miscellaneous	เงินอุดหนุน Subsidies	รายจ่ายประจำ Permanent Expenditure	รายจ่าย เพื่อการลงทุน Expenditure of investment	รายจ่าย งบกลาง Central expenditure	
รวมยอด	1,434,753,098.75	42,403,053.49	60,264,706.08	30,746,045.74	16,226,949.84	1,178,404,653.87	1,568,371,561.36	808,730,422.41	214,905,676.61	Total
อำเภอเมืองสุราษฎร์ธานี	713,740,865.62	23,908,918.05	42,270,808.72	10,271,690.86	5,645,423.81	526,261,373.15	713,141,163.97	252,607,456.10	79,104,394.97	Mueang Surat Thani District
เทศบาลนครสุราษฎร์ธานี	579,894,405.61	19,168,984.45	40,749,982.52	7,519,340.86	4,088,151.03	456,015,005.93	646,838,236.92	208,430,876.10	71,772,439.02	Surat Thani City Municipality
เทศบาลตำบลวัดประตู่	87,029,357.94	1,876,686.00	1,301,836.83	35,200.00	1,025,200.01	33,768,802.00	66,302,927.05	44,176,580.00	7,331,956.95	Wat Pradu Subdistrict Municipality
เทศบาลตำบลขุนทะเล	46,817,102.07	2,863,247.60	218,989.37	2,717,150.00	532,072.77	36,477,565.22	-	-	-	Khun Tale Subdistrict Municipality
อำเภอกาญจนดิษฐ์	118,786,033.95	2,260,968.50	1,869,702.09	-	1,280,986.14	128,465,665.76	121,426,338.84	76,414,211.95	32,153,052.92	Kanchanadit District
เทศบาลตำบลกาญจนดิษฐ์	37,738,972.25	1,385,982.50	986,450.03	-	69,090.00	37,968,900.64	51,227,144.22	24,002,843.75	5,324,151.74	Kanchanadit Subdistrict Municipality
เทศบาลตำบลท่าทองใหม่	-	-	-	-	-	-	-	-	-	Tha Thong Mai Subdistrict Municipality
เทศบาลตำบลช้างซ้าย	32,651,565.02	375,269.50	202,414.67	-	122,976.00	33,789,227.00	23,596,013.91	22,602,986.00	3,559,372.68	Chang Sai Subdistrict Municipality
เทศบาลตำบลกรูด	24,599,777.28	248,657.50	381,909.65	-	995,940.14	29,759,307.00	17,338,585.09	22,068,751.00	9,956,924.00	Krud Subdistrict Municipality
เทศบาลตำบลช้างขวา	23,795,719.40	251,059.00	298,927.74	-	92,980.00	26,948,231.12	29,264,595.62	7,739,631.20	13,312,604.50	Chang Kwa Subdistrict Municipality
อำเภอดอนสัก	11,672,344.36	12,649.90	117,801.42	471,729.00	9,080.00	17,276,613.00	54,803,120.58	10,166,622.00	18,367,820.70	Don Sak District
เทศบาลเมืองดอนสัก	11,672,344.36	12,649.90	117,801.42	471,729.00	9,080.00	17,276,613.00	54,803,120.58	10,166,622.00	18,367,820.70	Don Sak Subdistrict Municipality
อำเภอเกาะสมุย	-	-	-	-	-	-	-	-	-	Koh Samui District
เทศบาลนครเกาะสมุย 1/	-	-	-	-	-	-	-	-	-	Koh Samui Town Municipality
อำเภอเกาะพะงัน	145,009,816.96	6,390,299.00	3,637,173.18	3,424,684.00	569,828.28	64,454,347.00	98,589,897.57	24,012,003.38	9,302,912.48	Koh Pha - ngan District
เทศบาลตำบลเกาะพะงัน	75,800,202.17	2,650,656.60	3,220,054.85	3,157,184.00	512,632.41	29,731,419.00	58,495,372.71	2,600,667.58	2,526,603.48	Koh Pha - ngan Subdistrict Municipality
เทศบาลตำบลเพชรพะงัน	27,658,024.51	1,137,770.30	187,838.03	-	29,243.00	15,063,970.00	24,917,130.83	9,785,334.24	6,015,619.00	Phet Pha - ngan Subdistrict Municipality
เทศบาลตำบลบ้านใต้	20,988,325.75	648,309.60	206,439.47	-	10,359.00	11,591,981.00	15,177,394.03	11,626,001.56	760,690.00	Ban Tai Subdistrict Municipality
เทศบาลตำบลเกาะเต่า	20,563,264.53	1,953,562.50	22,840.83	267,500.00	17,593.87	8,034,268.00	-	-	-	Koh Tao Subdistrict Municipality

ตาราง 19.2 รายรับและรายจ่ายจริงของเทศบาล จำแนกตามประเภท เป็นรายอำเภอและเทศบาล ปีงบประมาณ 2559 (ต่อ)

Table 19.2 Actual Revenue and Expenditure of Municipality by Type, District and Municipality: Fiscal Year 2016 (Cont.)

(บาท Baht)

อำเภอ / เทศบาล	รายได้ Revenue						รายจ่าย Expenditure			District / municipality
	ภาษีอากร Taxes and duties	ค่าธรรมเนียม ค่าปรับ Fees and fine	ทรัพย์สิน Property	สาธารณูปโภค Public utilities	เบ็ดเตล็ด Miscellaneous	เงินอุดหนุน Subsidies	รายจ่ายประจำ Permanent Expenditure	รายจ่าย เพื่อการลงทุน Expenditure of investment	รายจ่าย งบกลาง Central expenditure	
อำเภอไชยา	1,836,782.95	18,165.80	17,398.94	156,068.00	1,670.00	64,180.00	1,417,751.66	1,292,420.00	7,708.00	Chaia District
เทศบาลตำบลลาดไชยา	-	-	-	-	-	-	-	-	-	Talat Chaia Subdistrict Municipality
เทศบาลตำบลพุมเรียง	-	-	-	-	-	-	-	-	-	Phum Riang Subdistrict Municipality
เทศบาลตำบลเวียง	1,836,782.95	18,165.80	17,398.94	156,068.00	1,670.00	64,180.00	1,417,751.66	1,292,420.00	7,708.00	Wiang Subdistrict Municipality
อำเภอท่าชนะ	19,815,367.63	228,526.60	1,296,834.77	-	8,000.00	16,304,790.00	26,785,998.21	26,785,998.21	3,599,462.25	Tha Chana District
เทศบาลตำบลท่าชนะ	19,815,367.63	228,526.60	1,296,834.77	-	8,000.00	16,304,790.00	26,785,998.21	26,785,998.21	3,599,462.25	Tha Chana Subdistrict Municipality
อำเภอคีรีรัฐนิคม	-	-	-	-	-	-	-	-	-	Khiri Rat Nikhom District
เทศบาลตำบลท่าขนอน	-	-	-	-	-	-	-	-	-	Tha Khanon Subdistrict Municipality
อำเภอบ้านตาขุน	29,053,131.85	758,770.00	1,436,445.00	-	586,095.00	16,378,566.00	30,219,026.22	4,689,776.53	5,335,730.60	Ban Ta Khun District
เทศบาลตำบลบ้านตาขุน	-	-	-	-	-	-	-	-	-	Ban Takhun Subdistrict Municipality
เทศบาลตำบลบ้านเขี้ยวหลาน	29,053,131.85	758,770.00	1,436,445.00	-	586,095.00	16,378,566.00	30,219,026.22	4,689,776.53	5,335,730.60	Chieo Lan Subdistrict Municipality
อำเภอพนม	48,023,441.85	481,412.64	1,296,480.28	3,903,918.75	371,800.00	57,127,902.68	53,508,560.69	38,663,175.71	3,774,880.79	Phanom District
เทศบาลตำบลพนม	24,127,127.98	386,225.64	955,025.36	2,754,101.75	123,600.00	21,151,490.68	25,808,585.17	6,911,090.00	2,577,329.79	Phanom Subdistrict Municipality
เทศบาลตำบลคลองชะอุ่น	23,896,313.84	95,187.00	341,454.92	1,149,817.00	248,200.00	35,976,412.00	27,699,975.52	31,752,085.71	1,197,551.00	Khlong Chaun Subdistrict Municipality
อำเภอท่าฉาง	23,548,431.19	350,335.00	1,809,935.65	-	183,999.00	172,067,633.00	21,985,693.18	4,666,740.00	2,547,962.37	Tha Chang District
เทศบาลตำบลท่าฉาง	23,548,431.19	350,335.00	1,809,935.65	-	183,999.00	172,067,633.00	21,985,693.18	4,666,740.00	2,547,962.37	Tha Chang Subdistrict Municipality
อำเภอบ้านนาสาร	56,233,459.13	779,149.32	742,855.06	1,197,813.62	1,070,827.33	69,843,303.52	182,015,435.64	138,492,904.74	29,193,195.86	Ban Na San District
เทศบาลเมืองนาสาร	-	-	-	-	-	-	-	-	-	Na San Town Municipality
เทศบาลตำบลพรุพี	25,136,473.15	304,749.72	278,609.26	907,274.62	403,918.87	22,975,867.88	23,897,643.42	15,151,984.88	8,406,972.54	Phru Phi Subdistrict Municipality
เทศบาลตำบลท่าชี	15,114,253.98	451,519.40	238,046.57	115,399.00	247,738.46	22,234,114.00	15,484,469.00	13,917,223.00	726,606.33	Tha Chi Subdistrict Municipality

ตาราง 19.2 รายรับ และรายจ่ายจริงของเทศบาล จำแนกตามประเภท เป็นรายอำเภอ และเทศบาล ปีงบประมาณ 2559 (ต่อ)

Table 19.2 Actual Revenue and Expenditure of Municipality by Type, District and Municipality: Fiscal Year 2016 (Cont.)

(บาท Baht)

อำเภอ / เทศบาล	รายได้ Revenue						รายจ่าย Expenditure			District / municipality
	ภาษีอากร Taxes and duties	ค่าธรรมเนียม ค่าปรับ Fees and fine	ทรัพย์สิน Property	สาธารณูปโภค Public utilities	เบ็ดเตล็ด Miscellaneous	เงินอุดหนุน Subsidies	รายจ่ายประจำ Permanent Expenditure	รายจ่าย เพื่อการลงทุน Expenditure of investment	รายจ่าย งบกลาง Central expenditure	
เทศบาลตำบลควนศรี	15,982,732.00	22,880.20	226,199.23	175,140.00	419,170.00	24,633,321.64	12,483,168.81	20,863,258.30	6,947,297.69	Khuan Sri Subdistrict Municipality
เทศบาลตำบลคลองปราบ	-	-	-	-	-	-	-	-	-	Klong Prab Subdistrict Municipality
อำเภอบ้านนาเดิม	20,362,317.66	2,616,607.40	481,765.46	2,364,468.00	342,685.23	16,089,283.00	26,895,999.51	23,598,085.00	2,219,886.66	Ban Na Doem District
เทศบาลตำบลบ้านนาเดิม	20,362,317.66	2,616,607.40	481,765.46	2,364,468.00	342,685.23	16,089,283.00	26,895,999.51	23,598,085.00	2,219,886.66	Ban Na Subdistrict Municipality
อำเภอเคียนซา	35,087,283.82	1,134,757.60	696,004.55	-	1,229,001.05	49,115,169.00	42,316,281.79	10,245,715.70	15,503,844.00	Khian Sa District
เทศบาลตำบลเคียนซา	-	-	-	-	-	-	-	-	-	Khian Sa Subdistrict Municipality
เทศบาลตำบลบ้านเสด็จ	35,087,283.82	1,134,757.60	696,001.55	-	1,229,001.05	49,115,169.00	42,316,281.79	10,245,715.70	15,503,844.00	Ban Sadet Subdistrict Municipality
อำเภอเวียงสระ	189,256,223.38	3,213,356.08	4,263,790.84	5,008,882.51	4,844,894.00	183,919,473.76	172,589,327.09	184,981,129.57	13,006,344.17	Wiang Sa District
เทศบาลตำบลเวียงสระ	41,371,520.41	1,230,612.30	2,584,124.49	1,495,366.51	1,153,788.00	23,376,329.00	30,109,768.70	6,071,047.00	1,268,781.31	Wiang Sa Subdistrict Municipality
เทศบาลตำบลบ้านส้อง	61,841,906.07	473,220.70	994,042.26	2,020,189.00	3,268,420.00	57,230,796.00	46,494,481.11	107,000,532.77	4,651,975.03	Ban Song Subdistrict Municipality
เทศบาลตำบลเขานิพันธ์	32,459,471.85	317,316.60	208,469.86	-	72,970.00	24,671,636.00	27,400,946.56	39,741,336.00	1,969,178.00	Khao Niphan Subdistrict Municipality
เทศบาลตำบลเมืองเวียง	24,460,411.56	717,624.00	228,761.76	1,354,730.00	116,376.00	25,223,864.00	30,109,768.70	6,071,047.00	1,268,781.31	Muang Wiang Subdistrict Municipality
เทศบาลตำบลทุ่งหลวง	29,122,913.49	474,582.48	248,392.47	138,597.00	233,340.00	53,416,848.76	38,474,362.02	26,097,166.80	3,847,628.52	Thung Luang Subdistrict Municipality
อำเภอพระแสง	22,327,598.43	249,137.60	327,710.04	3,946,791.00	82,650.00	15,897,254.00	22,676,966.41	12,114,183.52	788,480.84	Phrasaeng District
เทศบาลตำบลบางสวรรค์	22,327,598.43	249,137.60	327,710.04	3,946,791.00	82,650.00	15,897,254.00	22,676,966.41	12,114,183.52	788,480.84	Bang Sawan Subdistrict Municipality
เทศบาลตำบลย่านดินแดง	-	-	-	-	-	-	-	-	-	Yan Din Daeng Subdistrict Municipality
อำเภอพุนพิน	-	-	-	-	-	-	-	-	-	Phunphin District
เทศบาลเมืองท่าข้าม	7,800,216.30	3,192,786.80	1,546,582.55	-	760,968.24	99,190,277.16	124,839,931.11	12,103,500.00	4,985,732.43	Tha Kham Subdistrict Municipality

^{1/} ปี พ.ศ.2551 ยกฐานะเทศบาลตำบลเกาะสมุย เป็นเทศบาลเมืองเกาะสมุย

ที่มา: สำนักงานส่งเสริมการปกครองท้องถิ่นจังหวัดสุราษฎร์ธานี

Source: Surat Thani Provincial Office of Local Administration

ตาราง 19.3 รายรับและรายจ่ายจริงขององค์การบริหารส่วนตำบล จำแนกตามประเภท เป็นรายอำเภอและองค์การบริหารส่วนตำบล ปีงบประมาณ 2559

Table 19.3 Actual Revenue and Expenditure of Subdistrict Administration Organization by Type, District and Subdistrict Administration Organization:

Fiscal Year 2016

อำเภอ / องค์การบริหารส่วนตำบล	รายได้ Revenue						รายจ่าย Expenditure			District / Subdistrict Administration Organization
	ภาษีอากร Taxes and duties	ค่าธรรมเนียม ค่าปรับ Fees and fines	ทรัพย์สิน Property	สาธารณูปโภค Public utilities	เบ็ดเตล็ด Miscellaneous	เงินอุดหนุน Subsidies	รายจ่ายประจำ Permanent Expenditure	รายจ่าย เพื่อการลงทุน Expenditure of investment	รายจ่าย งบกลาง Central expenditure	
รวมยอด	1,276,948,515.56	16,093,661.21	21,789,929.40	16,655,772.00	12,334,634.73	1,230,122,498.43	1,005,730,982.23	977,927,819.16	167,555,420.64	Total
อำเภอเมืองสุราษฎร์ธานี	93,627,255.88	371,526.01	1,182,252.96	93,530.00	1,012,820.00	52,960,103.00	66,526,600.79	45,757,693.26	15,328,082.69	Mueang Surat Thani District
อบต.มะขามเตี้ย	15,071,367.61	76,818.90	322,810.76	93,530.00	36,502.00	7,068,150.00	9,797,531.46	4,178,445.28	237,555.50	Makham Tia Subdistrict Administrative Organization
อบต.บางโปแต	12,339,749.51	11,550.20	212,072.96	-	175,000.00	8,714,836.00	9,818,994.95	5,102,040.00	3,809,541.00	Bang Bai Mai Subdistrict Administrative Organization
อบต.บางชนะ	12,796,602.50	624.20	98,552.01	-	5,583.00	5,418,911.00	11,547,038.29	8,068,627.00	232,040.44	Bang Chana Subdistrict Administrative Organization
อบต.คลองน้อย	14,254,543.39	75,032.21	136,592.80	-	238,415.00	12,448,263.00	11,055,478.51	12,192,958.68	261,529.00	Khlong Noi Subdistrict Administrative Organization
อบต.บางไทร	12,928,304.79	82,456.00	102,346.99	-	195,000.00	6,638,734.00	9,148,922.54	5,622,885.00	3,196,180.00	Bang Sai Subdistrict Administrative Organization
อบต.บางโพธิ์	12,781,687.76	105,773.60	138,280.10	-	154,320.00	5,346,170.00	7,685,742.53	36,008,338.00	3,338,390.37	Bang Pho Subdistrict Administrative Organization
อบต.คลองฉนาก	13,455,000.32	16,270.90	171,597.34	-	208,000.00	7,325,039.00	7,472,892.51	6,991,899.30	4,252,846.38	Khlong Chanak Subdistrict Administrative Organization
อำเภอกาญจนดิษฐ์	94,608,119.95	533,537.39	1,084,432.96	766,865.00	733,035.30	98,422,289.91	73,980,190.89	94,917,231.96	16,460,231.00	Kanchanadit District
อบต.ท่าทองใหม่	-	-	-	-	-	-	-	-	-	Tha Thong Mai Subdistrict Administrative Organization
อบต.ท่าทอง	16,919,413.00	42,194.00	131,989.84	766,865.00	273,320.00	23,747,582.00	17,215,277.72	23,777,475.00	394,109.00	Tha Thong Subdistrict Administrative Organization
อบต.ทุ่งกง	18,855,495.22	178,529.79	276,607.99	-	181,975.00	14,582,800.91	11,370,674.30	18,135,464.91	532,292.00	Thung Kong Subdistrict Administrative Organization
อบต.พลาญวาส	22,278,946.44	119,075.60	299,033.88	-	161,707.00	9,172,621.00	11,831,585.53	17,768,169.33	1,017,417.00	Phlai Wat Subdistrict Administrative Organization
อบต.ป่าไร่	19,909,760.66	140,854.00	376,801.25	-	48,238.80	16,700,601.00	14,202,557.07	11,325,720.00	7,711,445.00	Pa Ron Subdistrict Administrative Organization
อบต.ตะเคียนทอง	-	-	-	-	-	-	-	-	-	Takhian Thong Subdistrict Administrative Organization
อบต.ท่าอุแท	-	-	-	-	-	-	-	-	-	Tha Uthae Subdistrict Administrative Organization

ตาราง 19.3 รายรับและรายจ่ายจริงขององค์การบริหารส่วนตำบล จำแนกตามประเภท เป็นรายอำเภอและองค์การบริหารส่วนตำบล ปีงบประมาณ 2559 (ต่อ)

Table 19.3 Actual Revenue and Expenditure of Subdistrict Administration Organization by Type, District and Subdistrict Administration Organization:

Fiscal Year 2016 (Cont.)

อำเภอ / องค์การบริหารส่วนตำบล	รายได้ Revenue						รายจ่าย Expenditure			District / Subdistrict Administration Organization
	ภาษีอากร Taxes and duties	ค่าธรรมเนียม ค่าปรับ Fees and fines	ทรัพย์สิน Property	สาธารณูปโภค Public utilities	เบ็ดเตล็ด Miscellaneous	เงินอุดหนุน Subsidies	รายจ่ายประจำ Permanent Expenditure	รายจ่าย เพื่อการลงทุน Expenditure of investment	รายจ่าย งกลาง Central expenditure	
อบต.ทุ่งรัง	-	-	-	-	-	-	-	-	-	Thung Rang Subdistrict Administrative Organization
อบต.คลองสระ	16,644,504.63	52,884.00	-	-	67,794.50	34,218,685.00	19,360,096.27	23,910,402.72	6,804,968.10	Khlong Sa Subdistrict Administrative Organization
อำเภอดอนสัก	79,456,595.94	1,266,368.56	2,085,994.56	1,168,446.00	952,452.00	92,265,012.50	70,244,834.14	64,543,577.71	14,231,695.48	Don Sak District
อบต.ดอนสัก	22,226,030.15	416,749.36	356,282.99	-	106,000.00	16,272,836.00	14,755,057.17	10,349,555.09	8,401,476.00	Don Sak Subdistrict Administrative Organization
อบต.ชลคราม	14,891,653.29	67,477.40	96,905.92	593,151.00	208,652.00	10,417,654.00	11,509,423.29	8,274,888.00	4,341,583.00	Chonlakhram Subdistrict Administrative Organization
อบต.ไชยคราม	12,821,988.92	29,877.00	101,956.97	575,295.00	187,600.00	13,579,543.00	11,200,386.89	13,176,050.00	296,866.00	Chaiyakhram Subdistrict Administrative Organization
อบต.ปากแพรก	29,516,923.58	752,264.80	1,530,848.68	-	450,200.00	51,994,982.50	32,779,966.79	32,743,084.62	1,191,770.48	Pak Phraek Subdistrict Administrative Organization
อำเภอไชยา	64,219,752.09	206,384.40	686,221.32	1,159,711.00	279,237.00	55,221,643.20	64,683,170.21	38,093,238.33	1,774,893.34	Chaiya District
อบต.เสม็ด	11,672,344.36	12,649.90	117,801.42	471,729.00	9,080.00	17,276,613.00	19,701,781.08	3,443,600.00	235,466.00	Lamet Subdistrict Administrative Organization
อบต.ทุ่ง	15,744,789.73	123,521.80	299,050.87	-	83,100.00	14,717,852.20	9,547,159.95	15,330,473.20	425,082.34	Thung Subdistrict Administrative Organization
อบต.ป่าเว	-	-	-	-	-	-	-	-	600,884.00	Pa We Subdistrict Administrative Organization
อบต.ตะกรบ	13,707,784.21	64,175.20	95,135.78	69,148.00	126,876.00	13,366,927.00	12,891.27	12,120,482.00	452,272.00	Takrop Subdistrict Administrative Organization
อบต.โมถ่าย	-	-	-	-	-	-	-	-	-	Mo Thai Subdistrict Administrative Organization
อบต.ปากหมาก	23,094,833.79	6,037.50	174,233.25	618,834.00	60,181.00	9,860,251.00	22,542,271.91	7,198,683.13	662,073.00	Pak Mak Subdistrict Administrative Organization
อำเภอท่าชนะ	115,565,466.18	939,097.13	1,958,211.81	146,558.00	803,134.36	157,694,873.26	79,593,451.69	115,622,987.73	3,345,068.57	Tha Chana District
อบต.ท่าชนะ	15,697,219.78	128,944.80	115,269.91	34,700.00	57,770.00	21,213,626.56	11,938,766.44	11,938,766.44	634,048.00	Tha Chana Subdistrict Administrative Organization
อบต.สมอทอง	16,440,463.73	508,056.30	159,341.67	882,838.00	97,777.00	21,092,722.00	16,026,970.88	12,920,038.00	515,895.00	Samothong Subdistrict Administrative Organization

ตาราง 19.3 รายรับและรายจ่ายจริงขององค์การบริหารส่วนตำบล จำแนกตามประเภท เป็นรายอำเภอและองค์การบริหารส่วนตำบล ปีงบประมาณ 2559 (ต่อ)

Table 19.3 Actual Revenue and Expenditure of Subdistrict Administration Organization by Type, District and Subdistrict Administration Organization:

Fiscal Year 2016 (Cont.)

อำเภอ / องค์การบริหารส่วนตำบล	รายได้ Revenue						รายจ่าย Expenditure			District / Subdistrict Administration Organization
	ภาษีอากร Taxes and duties	ค่าธรรมเนียม ค่าปรับ Fees and fines	ทรัพย์สิน Property	สาธารณูปโภค Public utilities	เบ็ดเตล็ด Miscellaneous	เงินอุดหนุน Subsidies	รายจ่ายประจำ Permanent Expenditure	รายจ่าย เพื่อการลงทุน Expenditure of investment	รายจ่าย งบกลาง Central expenditure	
อบต.ประแสงค์	40,577,922.18	83,796.20	715,757.75	12,448.00	257,020.00	67,546,313.70	31,708,978.08	71,915,188.72	1,114,703.00	Prasong Subdistrict Administrative Organization
อบต.คันธุลี	22,250,920.97	109,675.83	731,782.79	138,492.00	273,733.15	29,790,104.00	19,435,553.72	18,365,812.00	597,240.00	Khan Thuli Subdistrict Administrative Organization
อบต.วัง	-	-	-	-	-	-	-	-	-	Wang Subdistrict Administrative Organization
อบต.คลองพา	20,598,939.52	108,624.00	236,059.69	399,080.00	116,834.21	18,052,107.00	483,182.57	483,182.57	483,182.57	Khlong Pha Subdistrict Administrative Organization
อำเภอคีรีรัฐนิคม	42,268,860.67	1,637,871.80	652,288.15	790,154.00	348,847.00	63,245,543.00	57,613,403.61	23,430,078.30	15,674,900.00	Khiri Rat Nikhom District
อบต.ท่าขนอน	-	-	-	-	-	-	-	-	-	Tha Khanon Subdistrict Administrative Organization
อบต.บ้านยาง	-	-	-	-	-	-	-	-	-	Ban Yang Subdistrict Administrative Organization
อบต.น้ำหัก	-	-	-	-	-	-	-	-	-	Nam Hak Subdistrict Administrative Organization
อบต.กะเปา	13,333,944.74	31,575.20	251,042.34	-	98,783.00	13,245,759.00	14,739,124.70	2,015,729.00	364,295.00	Kapao Subdistrict Administrative Organization
อบต.ท่ากระดาน	522,664.30	10,545.60	130,821.69	-	51,800.00	9,804,320.00	9,163,211.55	7,746,100.00	-	Tha Kradan Subdistrict Administrative Organization
อบต.ย่านยาว	-	-	-	-	-	-	-	-	-	Yan Yao Subdistrict Administrative Organization
อบต.ถ้ำสิงขร	4,813,161.71	1,201,880.00	-	362,504.00	119,166.00	9,930,735.00	7,753,827.99	1,464,254.44	4,036,514.00	Tham Singkhon Subdistrict Administrative Organization
อบต.บ้านท่าเนียบ	23,599,089.92	393,871.00	270,424.12	427,650.00	79,098.00	30,264,729.00	25,957,239.37	12,203,994.86	11,274,091.00	Ban Thamniap Subdistrict Administrative Organization
อำเภอบ้านตาขุน	41,211,946.50	339,357.02	709,527.28	2,074,288.00	467,071.08	36,249,618.50	32,611,906.23	30,965,602.26	823,788.00	Ban Ta Khun District
อบต.เขาวง	13,287,768.95	41,775.40	224,395.10	882,840.00	344,866.38	16,686,519.50	11,486,734.22	16,598,872.76	285,141.00	Khao Wong Subdistrict Administrative Organization
อบต.พะแสง	13,944,952.06	106,770.00	243,466.77	526,316.00	55,040.00	11,723,636.00	10,771,485.63	7,197,375.19	274,498.00	Phasaeng Subdistrict Administrative Organization
อบต.พุน้อย	13,979,225.49	190,811.62	241,665.41	665,132.00	67,164.70	7,839,463.00	10,353,686.38	7,169,354.31	264,149.00	Phru Thai Subdistrict Administrative Organization

ตาราง 19.3 รายรับ และรายจ่ายจริงขององค์การบริหารส่วนตำบล จำแนกตามประเภท เป็นรายอำเภอ และองค์การบริหารส่วนตำบล ปีงบประมาณ 2559 (ต่อ)

Table 19.3 Actual Revenue and Expenditure of Subdistrict Administration Organization by Type, District and Subdistrict Administration Organization:

Fiscal Year 2016 (Cont.)

อำเภอ / องค์การบริหารส่วนตำบล	รายได้ Revenue						รายจ่าย Expenditure			District / Subdistrict Administration Organization
	ภาษีอากร Taxes and duties	ค่าธรรมเนียม ค่าปรับ Fees and fines	ทรัพย์สิน Property	สาธารณูปโภค Public utilities	เบ็ดเตล็ด Miscellaneous	เงินอุดหนุน Subsidies	รายจ่ายประจำ Permanent Expenditure	รายจ่าย เพื่อการลงทุน Expenditure of investment	รายจ่าย งบกลาง Central expenditure	
อำเภอพนม	71,655,595.55	848,483.60	2,006,578.42	-	880,358.69	52,106,094.70	54,409,057.96	53,593,188.61	3,161,962.80	Phanom District
อบต.พนม	14,064,406.85	13,574.20	166,694.91	-	76,653.81	17,953,627.00	12,551,896.89	12,382,025.00	291,406.00	Phanom Subdistrict Administrative Organization
อบต.ต้นยวน	23,286,606.35	523,610.00	1,020,620.77	-	628,526.55	12,758,344.00	21,205,264.49	22,454,062.00	-	Ton Yuan Subdistrict Administrative Organization
อบต.คลองทก	20,592,140.69	201,908.20	475,820.32	-	131,658.33	14,875,877.70	10,698,902.51	16,242,601.61	718,832.00	Khlong Sok Subdistrict Administrative Organization
อบต.พญูเถื่อน	13,712,444.66	109,391.20	343,442.42	-	43,520.00	6,518,246.00	9,952,994.07	2,514,500.00	2,151,724.80	Phlu Thuean Subdistrict Administrative Organization
อำเภอท่าฉาง	83,205,133.96	666,816.30	1,315,993.77	629,035.00	660,358.40	98,263,998.76	49,148,595.89	97,079,834.75	2,916,667.50	Tha Chang District
อบต.ท่าฉาง	13,986,211.51	238,459.50	212,492.21	-	81,793.00	17,825,153.00	12,159,416.92	14,703,114.70	1,046,058.00	Tha Chang Subdistrict Administrative Organization
อบต.ท่าเคุย	17,698,768.08	94,184.00	237,182.83	-	137,740.00	22,249,294.76	14,217,075.86	10,369,080.00	493,438.90	Tha Khoei Subdistrict Administrative Organization
อบต.คลองไทร	19,286,602.10	233,883.00	182,063.32	-	206,255.40	27,024,417.00	13,674,042.68	35,620,681.50	582,892.00	Khlong Sai Subdistrict Administrative Organization
อบต.เขาถ่าน	13,095,834.94	22,644.60	185,642.04	-	113,430.00	8,561,668.00	8,659,633.43	14,330,817.00	355,851.60	Khao Than Subdistrict Administrative Organization
อบต.เสวีียด	19,137,717.33	77,645.20	498,613.37	629,035.00	121,140.00	22,603,466.00	438,427.00	22,056,141.55	438,427.00	Sawiat Subdistrict Administrative Organization
อบต.ปากฉลุย	-	-	-	-	-	-	-	-	-	Pak Chalui Subdistrict Administrative Organization
อำเภอบ้านนาสาร	48,217,553.54	1,168,247.00	597,376.40	559,250.00	396,667.00	34,207,124.71	39,260,897.78	25,349,414.33	6,098,062.50	Ban Na San District
อบต.ทุ่งเตา	16,731,080.95	550,778.80	272,845.81	-	168,809.00	9,932,903.00	9,492,384.25	4,768,850.00	5,428,365.00	Thung Tao Subdistrict Administrative Organization
อบต.ลำพูน	-	-	-	-	-	-	-	-	-	Lamphun Subdistrict Administrative Organization
อบต.ควนสุบรรณ	17,676,217.00	376,794.40	165,649.40	450,845.00	152,002.00	12,076,060.00	19,339,022.75	8,492,646.00	452,992.00	Khuan Suban Subdistrict Administrative Organization
อบต.น้ำพุ	-	-	-	-	-	-	-	-	-	Nam Phu Subdistrict Administrative Organization

ตาราง 19.3 รายรับ และรายจ่ายจริงขององค์การบริหารส่วนตำบล จำแนกตามประเภท เป็นรายอำเภอ และองค์การบริหารส่วนตำบล ปีงบประมาณ 2559 (ต่อ)

Table 19.3 Actual Revenue and Expenditure of Subdistrict Administration Organization by Type, District and Subdistrict Administration Organization:

Fiscal Year 2016 (Cont.)

อำเภอ / องค์การบริหารส่วนตำบล	รายได้ Revenue						รายจ่าย Expenditure			District / Subdistrict Administration Organization
	ภาษีอากร Taxes and duties	ค่าธรรมเนียม ค่าปรับ Fees and fines	ทรัพย์สิน Property	สาธารณูปโภค Public utilities	เบ็ดเตล็ด Miscellaneous	เงินอุดหนุน Subsidies	รายจ่ายประจำ Permanent Expenditure	รายจ่าย เพื่อการลงทุน Expenditure of investment	รายจ่าย งบกลาง Central expenditure	
อบต.ทุ่งเตาใหม่	-	-	-	-	-	-	-	-	-	Thung Tao Mai Subdistrict Administrative Organization
อบต.เพิ่มพูนทรัพย์	13,810,255.59	240,673.80	158,881.19	108,405.00	75,856.00	12,198,161.71	10,429,490.78	12,087,918.33	219,705.00	Phoem Phun Sap Subdistrict Administrative Organization
อำเภอบ้านนาเดิม	27,984,336.46	300,354.80	387,215.19	1,614,303.00	370,374.00	13,481,346.00	19,974,428.91	21,774,137.00	679,485.00	Ban Na Doem District
อบต.บ้านนา	-	-	-	-	-	-	-	-	-	Ban Na Subdistrict Administrative Organization
อบต.ท่าเรือ	14,838,793.59	187,926.00	154,081.35	698,823.00	184,099.00	9,508,986.00	10,593,628.16	15,714,777.00	274,485.00	Tha Ruea Subdistrict Administrative Organization
อบต.ทรัพย์ทวี	13,145,542.87	112,428.80	233,133.84	915,480.00	186,275.00	3,972,360.00	9,380,800.75	6,059,360.00	405,000.00	Sap Thawi Subdistrict Administrative Organization
อบต.นาใต้	-	-	-	-	-	-	-	-	-	Na Tai Subdistrict Administrative Organization
อำเภอเคียนซา	42,743,354.54	598,009.00	642,819.13	1,329,247.00	591,364.00	55,976,433.00	34,082,479.33	51,076,024.00	1,440,449.74	Khian Sa District
อบต.เคียนซา	17,422,670.70	238,432.00	270,958.03	1,329,247.00	398,600.00	18,587,898.00	12,293,784.24	20,797,984.00	485,956.00	Khian Sa Subdistrict Administrative Organization
อบต.พ่วงพรมคร	25,320,686.84	359,577.00	371,861.10	-	192,764.00	37,388,535.00	21,788,695.09	30,278,040.00	954,493.74	Phuang Phromkhon Subdistrict Administrative Organization
อบต.เขาดอก	-	-	-	-	-	-	-	-	-	Khao Tok Subdistrict Administrative Organization
อบต.อรุญคามวารี	-	-	-	-	-	-	-	-	-	Aranyakham Wari Subdistrict Administrative Organization
อำเภอเวียงสระ	20,388,897.93	489,707.80	408,246.65	325,476.00	164,800.70	25,086,295.12	19,555,618.30	9,904,603.12	10,338,248.00	Wiang Sa District
อบต.คลองฉนวน	20,388,897.93	489,707.80	408,246.65	325,476.00	164,800.70	25,086,295.12	19,555,618.30	9,904,603.12	10,338,248.00	Khlong Chanuan Subdistrict Administrative Organization
อำเภอพระแสง	116,239,163.81	1,307,540.70	1,282,243.35	2,166,555.00	1,689,920.57	136,936,723.00	100,481,191.49	115,612,838.29	28,287,677.00	Phrasaeng District
อบต.อิปัน	23,728,343.00	244,662.60	286,764.38	-	233,840.00	19,176,442.00	15,896,759.39	19,366,068.87	1,175,564.00	Ipan Subdistrict Administrative Organization
อบต.สินปุน	20,948,134.09	267,307.76	111,463.42	818,719.00	52,010.00	26,746,986.00	26,199,848.29	12,093,282.40	7,774,815.00	Sin Pun Subdistrict Administrative Organization

ตาราง 19.3 รายรับ และรายจ่ายจริงขององค์การบริหารส่วนตำบล จำแนกตามประเภท เป็นรายอำเภอ และองค์การบริหารส่วนตำบล ปีงบประมาณ 2559 (ต่อ)

Table 19.3 Actual Revenue and Expenditure of Subdistrict Administration Organization by Type, District and Subdistrict Administration Organization:

Fiscal Year 2016(Cont.)

อำเภอ / องค์การบริหารส่วนตำบล	รายได้ Revenue						รายจ่าย Expenditure			District / Subdistrict Administration Organization
	ภาษีอากร Taxes and duties	ค่าธรรมเนียม ค่าปรับ Fees and fines	ทรัพย์สิน Property	สาธารณูปโภค Public utilities	เบ็ดเตล็ด Miscellaneous	เงินอุดหนุน Subsidies	รายจ่ายประจำ Permanent Expenditure	รายจ่าย เพื่อการลงทุน Expenditure of investment	รายจ่าย งบกลาง Central expenditure	
อบต.บางสวรรค์	32,015,091.83	547,635.34	636,046.20	66,622.00	1,009,247.00	40,763,264.00	19,223,303.69	52,192,573.00	10,535,302.00	Bang Sawan Subdistrict Administrative Organization
อบต.โพธิ์ซาง	-	-	-	-	-	-	-	-	-	Sai Khueng Subdistrict Administrative Organization
อบต.เสนาเจริญ	23,257,739.66	179,380.00	4,300.00	1,281,214.00	349,354.57	36,564,393.00	25,700,760.48	21,475,316.02	8,390,310.00	Sin Charoen Subdistrict Administrative Organization
อบต.โพธิ์ไสภา	-	-	-	-	-	-	-	-	-	Sai Sopha Subdistrict Administrative Organization
อบต.สาकु	16,289,955.27	68,555.00	243,669.35	-	45,469.00	13,685,638.00	13,460,519.64	10,485,598.00	411,686.00	Sakhu Subdistrict Administrative Organization
อำเภอพุนพิน	276,644,398.75	5,109,961.10	5,937,764.69	2,511,354.00	2,629,874.63	196,209,977.77	203,876,153.87	154,946,707.31	30,255,270.44	Phunphin District
อบต.ท่าข้าม	19,053,026.57	1,380,955.00	599,092.33	371,192.00	164,092.00	13,913,663.50	14,117,473.09	15,933,370.00	7,307,156.50	Tha Kham Subdistrict Administrative Organization
อบต.ท่าสะทอน	19,444,088.54	390,277.00	-	324,924.00	78.69	-	12,290,248.25	16,595.00	440,944.00	Tha Sathon Subdistrict Administrative Organization
อบต.ลีเล็ด	14,092,546.60	80,238.40	254,508.93	-	180,053.00	13,233,345.00	11,489,249.87	7,625,944.00	294,148.00	Lilet Subdistrict Administrative Organization
อบต.บางมะเดื่อ	15,666,635.17	79,867.40	221,004.92	-	267,520.00	18,770,109.00	12,962,119.64	7,761,900.00	302,332.00	Bang Maduea Subdistrict Administrative Organization
อบต.บางเดือน	13,611,292.45	75,785.60	94,264.83	57,795.00	60,300.00	10,749,055.00	9,110,468.73	8,416,472.50	477,669.00	Bang Duean Subdistrict Administrative Organization
อบต.ท่าโรงช้าง	33,916,626.22	1,082,395.00	1,942,577.02	-	445,040.00	10,893,733.00	14,301,111.23	14,268,960.25	6,213,352.00	Tha Rong Chang Subdistrict Administrative Organization
อบต.กรูด	15,041,569.02	75,261.60	163,136.53	459,306.00	73,634.00	12,926,817.00	10,895,135.42	15,967,594.00	393,490.00	Krut Subdistrict Administrative Organization
อบต.พุนพิน	12,965,238.10	173,661.00	333,584.10	-	422,781.00	12,885,459.00	8,622,121.04	6,297,330.05	289,302.00	Phunphin Subdistrict Administrative Organization
อบต.บางนอน	15,022,632.33	9,031.40	294,117.55	-	86,055.00	22,829,135.40	13,320,988.82	3,751,095.00	470,828.00	Bang Ngon Subdistrict Administrative Organization
อบต.ศรีวิชัย	13,415,868.58	12,737.80	331,628.57	-	62,750.00	8,789,696.17	10,906,012.23	1,540,151.50	389,068.00	Si Wichai Subdistrict Administrative Organization
อบต.น้ำรอบ	13,193,640.78	16,910.00	319,565.16	-	60,000.00	7,565,443.30	9,803,553.31	13,633,419.00	4,051,457.54	Nam Rop Subdistrict Administrative Organization

ตาราง 19.3 รายรับและรายจ่ายจริงขององค์การบริหารส่วนตำบล จำแนกตามประเภท เป็นรายอำเภอและองค์การบริหารส่วนตำบล ปีงบประมาณ 2559 (ต่อ)

Table 19.3 Actual Revenue and Expenditure of Subdistrict Administration Organization by Type, District and Subdistrict Administration Organization:

Fiscal Year 2016 (Cont.)

อำเภอ / องค์การบริหารส่วนตำบล	รายได้ Revenue						รายจ่าย Expenditure			District / Subdistrict Administration Organization
	ภาษีอากร Taxes and duties	ค่าธรรมเนียม ค่าปรับ Fees and fines	ทรัพย์สิน Property	สาธารณูปโภค Public utilities	เบ็ดเตล็ด Miscellaneous	เงินอุดหนุน Subsidies	รายจ่ายประจำ Permanent Expenditure	รายจ่าย เพื่อการลงทุน Expenditure of investment	รายจ่าย งบกลาง Central expenditure	
อบต.มะลวน	22,459,675.87	319,065.80	522,590.20	-	303,103.94	14,356,855.00	16,046,964.62	18,252,803.00	7,594,938.00	Maluan Subdistrict Administrative Organization
อบต.หัวเตย	18,644,474.83	407,093.00	239,491.61	-	64,067.00	9,050,362.40	12,325,586.64	8,144,782.51	419,396.40	Hua Toei Subdistrict Administrative Organization
อบต.หนองไทร	15,958,500.00	340,000.00	254,500.00	20,000.00	237,000.00	5,600,000.00	18,418,100.00	3,325,000.00	766,900.00	Nong Sai Subdistrict Administrative Organization
อบต.เขาหัวควาย	18,865,154.09	222,503.90	199,601.41	-	52,000.00	8,764,806.00	14,236,465.43	5,164,940.50	301,395.00	Khao Hua Khwai Subdistrict Administrative Organization
อบต.ตะปาน	15,293,432.60	441,178.20	169,201.53	1,178,137.00	151,137.00	151,402.00	25,881,498.00	15,030,555.55	24,846,350.00	Tapan Subdistrict Administrative Organization
อำเภอชัยบุรี	19,380,631.99	143,909.40	129,446.14	-	96,060.00	19,342,620.00	10,624,479.78	4,546,500.00	808,509.48	Chai Buri District
อบต.สองแพรก	-	-	-	-	-	-	-	-	-	Song Phraek Subdistrict Administrative Organization
อบต.ชัยบุรี	-	-	-	-	-	-	-	-	-	Chai Buri Subdistrict Administrative Organization
อบต.คลองน้อย	-	-	-	-	-	-	-	-	-	Khlong Noi Subdistrict Administrative Organization
อบต.ไทรทอง	19,380,631.99	143,909.40	123,446.14	-	96,060.00	19,342,620.00	10,624,479.78	4,546,500.00	808,509.48	Sai Thong Subdistrict Administrative Organization
อำเภอวิภาวดี	39,531,445.82	166,489.20	722,216.62	-	258,260.00	42,452,799.00	29,064,521.36	30,714,162.20	15,959,429.00	Vibhavadi District
อบต.ตะกุกใต้	16,934,662.09	43,884.40	201,925.79	-	204,260.00	15,438,396.00	13,467,915.12	8,078,024.00	7,417,036.00	Takuk Tai Subdistrict Administrative Organization
อบต.ตะกุกเหนือ	22,596,783.73	122,604.80	520,290.83	-	54,000.00	27,014,403.00	15,596,606.24	22,636,138.20	8,542,393.00	Takuk Nuea Subdistrict Administrative Organization

ที่มา: สำนักงานส่งเสริมการปกครองท้องถิ่นจังหวัดสุราษฎร์ธานี

Source: Surat Thani Provincial Office of Local Administration

ตาราง 19.4 รายได้จากการจัดเก็บเงินภาษีของกรมสรรพากร จำแนกตามประเภทภาษี เป็นรายอำเภอ พ.ศ. 2559

Table 19.4 Revenue Tax by Type of Taxes and District: 2016

อำเภอ	รวม Total	ประเภทภาษี (บาท) Type of taxes (Baht)							District
		บุคคลธรรมดา Personal income tax	นิติบุคคล Corporate income tax	การค้า Business tax	มูลค่าเพิ่ม Value added tax	ธุรกิจเฉพาะ Specific duties	อากรแสตมป์ Stamp duties	อื่น ๆ Others	
รวมยอด	5,536,105,267.62	1,069,580,695.71	1,225,715,091.93	-	2,948,088,062.63	222,355,012.50	62,653,568.63	7,712,836.22	Total
อำเภอเมืองสุราษฎร์ธานี	1,755,644,975.59	310,884,480.94	411,888,002.58	-	963,398,536.38	44,113,402.68	23,646,887.30	1,713,665.71	Mueang Surat Thani District
อำเภอกาญจนดิษฐ์	82,120,772.07	19,178,102.18	19,125,657.29	-	41,823,400.10	727,905.00	1,083,507.00	182,200.50	Kanchanadit District
อำเภอดอนสัก	47,113,641.72	15,350,071.49	16,483,376.51	-	13,176,925.49	1,672,923.23	369,744.50	60,600.50	Don Sak District
อำเภอเกาะสมุย	2,126,976,171.45	456,333,856.83	397,298,459.61	-	1,105,057,648.68	140,502,228.46	23,596,732.53	4,187,245.34	Koh Samui District
อำเภอเกาะพะงัน	168,388,618.55	43,184,825.55	18,574,548.18	-	88,357,012.09	13,953,525.32	4,065,807.41	252,900.00	Koh Pha-ngan District
อำเภอไชยา	66,964,329.04	12,477,003.83	6,723,535.49	-	45,892,287.20	1,064,910.42	697,192.00	109,400.10	Chaiya District
อำเภอท่าชนะ	28,979,957.98	11,664,870.49	6,555,250.11	-	10,231,374.82	101,796.14	368,066.42	58,600.00	Tha Chana District
อำเภอคีรีรัฐนิคม	19,727,819.95	6,227,933.17	4,241,516.00	-	7,020,059.63	1,770,364.55	325,745.00	142,201.60	Khiri Rat Nikhom District
อำเภอบ้านตาขุน	28,097,166.45	8,562,859.75	1,790,391.23	-	16,197,392.91	875,321.56	528,500.00	142,701.00	Ban Ta Khun District
อำเภอพนม	16,843,772.58	3,460,090.92	2,150,764.22	-	11,140,354.80	3,213.64	72,449.00	16,900.00	Phanom District
อำเภอท่าฉาง	123,807,184.71	20,306,009.46	18,088,491.23	-	83,051,109.03	1,998,016.70	313,458.29	50,100.00	Tha Chang District
อำเภอบ้านนาสาร	72,375,776.52	21,346,412.42	13,563,326.95	-	35,536,567.78	1,321,876.87	488,692.00	118,900.50	Ban Na San District
อำเภอบ้านนาเดิม	16,762,524.80	5,060,545.98	4,720,799.22	-	6,626,663.21	11,356.35	291,760.00	51,400.04	Ban Na Doem District
อำเภอเคียนซา	19,319,647.49	5,922,482.18	5,515,176.06	-	7,547,837.83	19,193.74	256,657.18	58,300.50	Khian Sa District
อำเภอเวียงสระ	169,602,690.76	24,406,209.18	38,432,936.78	-	98,712,844.42	6,493,776.38	1,427,522.50	129,401.50	Wiang Sa District
อำเภอพระแสง	52,215,920.00	14,490,577.98	20,059,086.98	-	15,737,208.19	1,422,632.85	445,096.00	61,318.00	Phrasaeng District
อำเภอพุนพิน	732,267,103.21	86,873,269.75	239,377,858.10	-	394,897,871.32	6,302,278.61	4,481,824.50	334,000.93	Phunphin District
อำเภอชัยบุรี	8,897,194.75	3,851,093.61	1,125,915.39	-	3,682,968.75	290.00	193,927.00	43,000.00	Chai Buri District
อำเภอวิภาวดี	-	-	-	-	-	-	-	-	Vibhavadi District

ที่มา: สำนักงานสรรพากรพื้นที่สุราษฎร์ธานี

Source: Surat Thani Provincial Revenue Office

ตาราง 19.5 รายได้จากการจัดเก็บเงินภาษีของกรมสรรพสามิต จำแนกตามรายการ พ.ศ. 2555 - 2559

Table 19.5 Revenue of Excise Tax by Items: 2012 - 2016

(บาท Baht)

รายการ	2555 (2012)	2556 (2013)	2557 (2014)	2558 (2015)	2559 (2016)	Items
รวมยอด	1,553,210,957.21	1,715,067,304.31	1,643,297,304.48	1,654,193,065.77	1,648,959,036.46	Total
โคมไฟฟ้าและโคมระย้า	-	-	-	-	-	Lighting and Chandelier
น้ำมันและผลิตภัณฑ์น้ำมัน	6,373,979.72	4,948,413.87	-	-	-	Petroleum and Petroleum Products
เครื่องดื่ม	161,708,790.82	284,019,052.40	-	-	-	Beverage
เครื่องปรับอากาศ	-	-	-	-	-	Air Conditioner
แก้วและเครื่องแก้ว	-	-	-	-	-	Crystal
รถยนต์	29,110.08	96,732.00	-	-	-	Automobile
เรือ	-	-	-	-	-	Boat
ผลิตภัณฑ์เครื่องหอมและเครื่องสำอาง	19,282.50	36,218.70	-	-	-	Perfume and Cosmetic
พรมหรือสิ่งทอปูพื้นทำด้วยขนสัตว์	-	-	-	-	-	Carpet and Other Floor Covering Animal Hair
รถจักรยานยนต์	742,318.00	244,727.00	-	-	-	Motorcycles
หินอ่อนและหินแกรนิต	-	-	-	-	-	Marble and Granite
แบตเตอรี่	-	-	880.00	9,621.00	-	Battery
						Ozone Depleting Halogenated
สารทำลายชั้นบรรยากาศโอโซน	-	-	-	-	-	Hydrocarbon Acrylic
สนามแข่งม้า	-	-	-	-	-	Horse Racing Course
สนามกอล์ฟ	4,845,747.79	5,304,392.23	5,056,892.62	4,395,131.30	4,454,697.03	Golf Course
กิจการโทรคมนาคม	-	-	-	-	-	Telecommunication Business
ไนต์คลับและดิสโกเธค	1,444,064.40	1,420,568.85	1,406,468.23	1,411,482.10	1,291,905.35	Nightclub and Discotheque
สถานอาบน้ำหรืออบตัว และนวด	640,739.51	439,384.21	292,294.07	261,434.67	717,890.41	Turkish Bath or Parlour Massage
สลากกินแบ่ง	-	-	-	-	-	Lottery
ไพ่	-	-	-	-	-	Playing Card
ยาสูบและยาเส้น	-	-	-	-	-	Cigarette and Tobacco
สุรากลั่น	1,366,778,549.01	1,407,142,145.38	1,623,865,059.43	1,630,644,540.43	1,619,559,335.17	Distilled Beverage
สุราแช่	54,330.00	43,465.00	24,020.00	399,015.52	142,333.82	Brewed Beverage
อื่น ๆ	10,574,045.38	11,372,204.67	12,651,690.13	17,071,840.75	22,792,874.68	Others

ที่มา: สำนักงานสรรพสามิตพื้นที่สุราษฎร์ธานี

Source: Surat thani Provincial Excise Office

สถิติทรัพยากรธรรมชาติและสิ่งแวดล้อม

Natural Resources and Environment Statistics

สถิติทรัพยากรธรรมชาติและสิ่งแวดล้อม

Natural Resources and Environment Statistics

ตาราง 20.1 ปริมาณน้ำที่นำไปใช้งานได้ จากอ่างเก็บน้ำขนาดใหญ่ จำแนกตามอ่างเก็บน้ำ เชื่อน เป็นรายภาค ณ วันที่ 1 มกราคม พ.ศ. 2558 - 2560

Table 20.1 The Effective Storage Capacity from Reservoir by Dam and Region as of 1st January: 2015 - 2017

(ล้านลูกบาศก์เมตร Million cubic metres)

ภาค / อ่างเก็บน้ำ / เชื่อน	ความจุที่ระดับน้ำสูงสุด Maximum Storage Capacity	ปริมาตรใช้การ Effective storage capacity	ปริมาตรใช้การ Effective storage capacity						Region / Reservoir / Dam
			2558 (2015)		2559 (2016)		2560 (2016)		
			ปริมาตรใช้การ EFC.	ร้อยละ Percent	ปริมาตรใช้การ EFC.	ร้อยละ Percent	ปริมาตรใช้การ EFC.	ร้อยละ Percent	
ทั่วราชอาณาจักร	70,757	47,231	21,281	45	11,248	34	25,643	54	Whole Kingdom
ภาคเหนือ (Northern Region)									
ภูมิพล	13,462	9,662	2,329	24	1,127	12	3,227	33	Bhumibol
สิริกิติ์	9,510	6,660	3,049	46	1,891	28	4,447	67	Sirikit
แม่จัดสมบูรณ์ชล	265	253	163	67	61	24	168	67	Mae Ngat
แม่กวางอุดมธารา	263	249	34	14	17	7	98	40	Mae Kuang
กิวลม	106	103	74	73	24	23	92	90	Kiu Lom
กิวคอบมา	170	164	93	57	21	13	162	99	Kiu Kor Mar
แควน้อยบำรุงแดน	939	896	635	71	342	38	776	87	Kwae Noi Bamrungdan
ภาคตะวันออกเฉียงเหนือ (Northeastern Region)									
ห้วยหลวง	136	129	49	38	28	22	95	74	Huai Luang
น้ำอูน	520	475	279	58	146	31	210	44	Nam Un
น้ำพุง	165	157	61	39	59	37	54	34	Nam Pung
จุฬาภรณ์	164	127	77	61	47	37	116	92	Chulabhon
อุบลรัตน์	2,431	1,850	605	33	149	8	1,531	83	Ubol Ratana
ลำปาว	1,980	1,880	1,020	54	808	43	991	53	Lam Pao
ลำตะคอง	314	292	137	47	100	34	95	33	Lam Takhong
ลำพระเพลิง	155	154	27	25	86	56	70	45	Lam Phra Phloeng
มูลบน	141	134	63	47	42	31	63	47	Upper Muun
ลำแซะ	275	268	151	56	91	34	121	45	Lam Sae
ลำนางรอง	121	118	78	66	63	53	59	50	Lam Nang Rong

ตาราง 20.2 แหล่งน้ำ จำแนกตามประเภทแหล่งน้ำ เป็นรายอำเภอ พ.ศ. 2558 - 2559

Table 20.2 Water Resources by Type of Water Resources and District: 2015 - 2016

อำเภอ	2558 (2015)										2559 (2016)										District
	รวม Total	ประเภทแหล่งน้ำ Type of Water Resources									รวม Total	ประเภทแหล่งน้ำ Type of Water Resources									
		อ่างเก็บน้ำ Reservoir			ฝาย คอนกรีต Concrete Weir	ทำนบ Weir	สระ, หนอง, บึง Lagoon	คู, คลอง Canal	บ่อ บาดาล Artesian well	บ่อ น้ำตื้น Shallow well		อ่างเก็บน้ำ Reservoir			ฝาย คอนกรีต Concrete Weir	ทำนบ Weir	สระ, หนอง, บึง Lagoon	คู, คลอง Canal	บ่อ บาดาล Artesian well	บ่อ น้ำตื้น Shallow well	
		ใหญ่ Large	กลาง Medium	เล็ก Small								ใหญ่ Large	กลาง Medium	เล็ก Small							
รวมยอด	27	-	1	10	7	5	4	-	-	-	27	-	1	10	7	5	4	-	-	-	Total
อำเภอเมืองสุราษฎร์ธานี	-	-	-	-	-	-	-	-	-	-	-	-	-	-	-	-	-	-	-	-	Mueang Surat Thani District
อำเภอกาญจนดิษฐ์	1	-	-	-	-	1	-	-	-	-	1	-	-	-	-	1	-	-	-	-	Kanchanadit District
อำเภอดอนสัก	2	-	-	-	1	-	1	-	-	-	2	-	-	-	1	-	1	-	-	-	Don Sak District
อำเภอเกาะสมุย	-	-	-	-	-	-	-	-	-	-	-	-	-	-	-	-	-	-	-	-	Koh Samui District
อำเภอเกาะพะงัน	-	-	-	-	-	-	-	-	-	-	-	-	-	-	-	-	-	-	-	-	Koh Phangan District
อำเภอไชยา	2	-	-	-	1	-	1	-	-	-	2	-	-	-	1	-	1	-	-	-	Chaiya District
อำเภอท่าชนะ	4	-	-	-	1	3	-	-	-	-	4	-	-	-	1	3	-	-	-	-	Tha Chana District
อำเภอคีรีรัฐนิคม	1	-	-	-	-	-	1	-	-	-	1	-	-	-	-	-	1	-	-	-	Khiri Rat Nikhom District
อำเภอบ้านตาขุน	-	-	-	-	-	-	-	-	-	-	-	-	-	-	-	-	-	-	-	-	Ban Ta Khun District
อำเภอพนม	3	-	1	-	1	1	-	-	-	-	3	-	1	-	1	1	-	-	-	-	Phanom District
อำเภอท่าฉาง	-	-	-	-	-	-	-	-	-	-	-	-	-	-	-	-	-	-	-	-	Tha Chang District
อำเภอบ้านนาสาร	1	-	-	1	-	-	-	-	-	-	1	-	-	1	-	-	-	-	-	-	Ban Na San District
อำเภอบ้านนาเดิม	-	-	-	-	-	-	-	-	-	-	-	-	-	-	-	-	-	-	-	-	Ban Na Doem District
อำเภอเคียนซา	1	-	-	1	-	-	-	-	-	-	1	-	-	1	-	-	-	-	-	-	Khian Sa District
อำเภอเวียงสระ	1	-	-	-	1	-	-	-	-	-	1	-	-	-	1	-	-	-	-	-	Wiang Sa District
อำเภอพระแสง	9	-	-	7	1	-	1	-	-	-	9	-	-	7	1	-	1	-	-	-	Phrasaeng District
อำเภอพุนพิน	-	-	-	-	-	-	-	-	-	-	-	-	-	-	-	-	-	-	-	-	Phunphin District
อำเภอชัยบุรี	1	-	-	1	-	-	-	-	-	-	1	-	-	1	-	-	-	-	-	-	Chai Buri District
อำเภอวิภาวดี	1	-	-	-	1	-	-	-	-	-	1	-	-	-	1	-	-	-	-	-	Wipawadi District

ที่มา: สำนักงานชลประทานจังหวัดสุราษฎร์ธานี

Source: Regional Irrigation Office Surat Thani

ตาราง 20.3 ปริมาณน้ำที่เก็บเฉลี่ยทั้งปี จำแนกตามประเภทแหล่งน้ำ เป็นรายอำเภอ พ.ศ. 2558 - 2559

Table 20.3 Average Quantity of Water as Dammed Up by Type of Water Resources and District: 2015 - 2016

(ล้านลูกบาศก์เมตร Million cubic metre)

อำเภอ	ประเภทแหล่งน้ำ Type of Water Resources								District
	2558 (2015)				2559 (2016)				
	รวม Total	อ่างเก็บน้ำ Reservoir	ฝายคอนกรีต Concrete weir	ประตูระบายน้ำ Floodgate	รวม Total	อ่างเก็บน้ำ Reservoir	ฝายคอนกรีต Concrete weir	ประตูระบายน้ำ Floodgate	
รวมยอด	5.8	5.7	0.1	0.1	20,618,150	11,745,000	8,873,150	-	Total
อำเภอเมืองสุราษฎร์ธานี	-	-	-	-	68,000	68,000	-	-	Mueang Surat Thani District
อำเภอกาญจนดิษฐ์	-	-	-	-	1,565,000	319,000	1,246,000	-	Kanchanadit District
อำเภอดอนสัก	-	-	-	-	400,000	-	400,000	-	Don Sak District
อำเภอเกาะสมุย	-	-	-	-	778,000	778,000	-	-	Koh Samui District
อำเภอเกาะพะงัน	-	-	-	-	399,700	-	399,700	-	Koh Phangan District
อำเภอไชยา	-	-	-	-	179,000	-	179,000	-	Chaiya District
อำเภอท่าชนะ	-	-	-	-	901,000	258,000	643,000	-	Tha Chana District
อำเภอคีรีรัฐนิคม	-	-	-	-	888,000	410,000	478,000	-	Khiri Rat Nikhom District
อำเภอบ้านตาขุน	-	-	-	-	300,000	230,000	70,000	-	Ban Ta Khun District
อำเภอพนม	1.8	1.8	-	-	1,547,000	710,000	837,000	-	Phanom District
อำเภอท่าฉาง	-	-	-	-	393,000	70,000	323,000	-	Tha Chang District
อำเภอบ้านนาสาร	0.1	-	-	0.1	268,000	-	268,000	-	Ban Na San District
อำเภอบ้านนาเดิม	-	-	-	-	628,000	178,000	450,000	-	Ban Na Doem District
อำเภอเคียนซา	-	-	-	-	1,145,000	105,000	1,040,000	-	Khian Sa District
อำเภอเวียงสระ	0.1	-	0.1	-	1,844,000	200,000	1,644,000	-	Wiang Sa District
อำเภอพระแสง	3.8	3.8	-	-	1,105,000	7,960,000	309,000	-	Phrasaeng District
อำเภอพุนพิน	-	-	-	-	509,000	339,000	170,000	-	Phunphin District
อำเภอชัยบุรี	0.1	0.1	-	-	204,450	-	204,450	-	Chai Buri District
อำเภอวิภาวดี	-	-	-	-	332,000	120,000	212,000	-	Wipawadi District

ที่มา: สำนักงานชลประทานจังหวัดสุราษฎร์ธานี

Source: Regional Irrigation Office Surat Thani

ตาราง 20.4 สถิติการประปา เป็นรายอำเภอ พ.ศ. 2559

Table 20.4 Statistics of Water Supply by District: 2016

อำเภอ	กำลังการผลิต (ลบ.ม.) Water capacity (Cu.M.)	น้ำที่ผลิตได้ (ลบ.ม.) Water production (Cu.M.)	ปริมาณน้ำที่จำหน่าย แก่ผู้ใช้ (ลบ.ม.) Water sales (Cu.M.)	ปริมาณน้ำที่จ่าย เพื่อสาธารณประโยชน์ และรั่วไหล (ลบ.ม.) Water supplied for public use and leak in streams (Cu.M.)	ปริมาณน้ำที่ใช้ในระบบ (ลบ.ม.) Water for system production (Cu.M.)	ผู้ใช้น้ำ (ราย) Consumers (Persons)	District
รวมยอด	209,220.00	50,376,188.69	32,206,115.50	15,335,011.55	2,781,960.74	122,801.00	Total
อำเภอเมืองสุราษฎร์ธานี	45,400.00	25,986,322.05	15,932,322.70	8,624,688.51	1,429,310.84	66,280.00	Mueang Surat Thani District
อำเภอกาญจนดิษฐ์	2,040.00	2,402,996.00	1,698,765.00	653,488.02	50,742.98	7,841.00	Kanchanadit District
อำเภอดอนสัก	10,800.00	1,505,254.00	978,409.00	482,361.73	44,483.27	3,684.00	Don Sak District
อำเภอเกาะสมุย	31,600.00	8,964,100.50	7,131,853.80	1,622,646.70	209,600.00	15,316.00	Koh Samui District
อำเภอเกาะพะงัน	4,800.00	950,680.00	592,104.00	299,477.00	5,999.00	2,091.00	Koh Phangan District
อำเภอไชยา	1,100.00	630,130.00	379,154.00	247,497.10	3,478.90	2,360.00	Chaiya District
อำเภอท่าชนะ	2,400.00	473,045.00	296,704.00	145,388.46	30,952.54	1,697.00	Tha Chana District
อำเภอคีรีรัฐนิคม	720.00	273,667.00	183,344.00	46,605.16	43,717.84	790.00	Khiri Rat Nikhom District
อำเภอบ้านตาขุน	5,640.00	1,522,596.00	783,952.00	547,261.10	191,382.90	3,243.00	Ban Ta Khun District
อำเภอพนม	-	-	-	-	-	-	Phanom District
อำเภอท่าฉาง	2,200.00	336,190.00	228,171.00	79,640.00	28,378.10	1,097.00	Tha Chang District
อำเภอบ้านนาสาร	4,320.00	692,349.00	496,547.00	167,268.00	28,534.00	2,665.00	Ban Na San District
อำเภอบ้านนาเดิม	-	-	-	-	-	-	Ban Na Doem District
อำเภอเคียนซา	-	-	-	-	-	-	Khian Sa District
อำเภอเวียงสระ	4,800.00	1,101,549.00	766,329.00	287,433.00	47,787.00	4,196.00	Wiang Sa District
อำเภอพระแสง	4,800.00	521,974.00	352,320.00	144,969.00	24,685.00	1,732.00	Phrasaeng District
อำเภอพุนพิน	88,600.00	5,015,336.14	2,386,140.00	1,986,287.77	642,908.37	9,809.00	Phunphin District
อำเภอชัยบุรี	-	-	-	-	-	-	Chai Buri District
อำเภอวิภาวดี	-	-	-	-	-	-	Wipawadi District

ที่มา: สำนักงานการประปา เขต 4 จังหวัดสุราษฎร์ธานี

Source: Office of Waterworks Authority Area 4, Surat Thani

ตาราง 20.5 ปริมาณขยะมูลฝอย เป็นรายจังหวัด ภาคใต้ พ.ศ. 2557 - 2559

Table 20.5 Quantily of Solid Waste by Province of Southern Region: 2014 - 2016

(หน่วยเป็นตันต่อวัน In ton per day)

จังหวัด	2557 (2014)			2558 (2015)			2559 (2016)			Province
	รวม Total	ในเขตเทศบาล Municipal area	นอกเขตเทศบาล Non - municipal area	รวม Total	ในเขตเทศบาล Municipal area	นอกเขตเทศบาล Non - municipal area	รวม Total	ในเขตเทศบาล Municipal area	นอกเขตเทศบาล Non - municipal area	
รวมยอด	9,343	4,811	4,532	9,494	4,951	4,543	9,293	4,800	4,493	Total
นครศรีธรรมราช	1,085	481	604	1,097	494	603	1,009	465	544	Nakhon Si Thammarat
กระบี่	551	177	374	557	168	389	541	148	394	Krabi
พังงา	319	111	208	301	125	176	283	112	172	Phangnga
ภูเก็ต	714	640	74	744	664	80	771	701	70	Phuket
สุราษฎร์ธานี	1,061	670	391	1,071	684	387	1,034	661	373	Surat Thani
ระนอง	196	141	55	199	142	57	187	129	58	Ranong
ชุมพร	370	150	220	365	144	221	368	161	208	Chumphon
สงขลา	1,604	1,093	511	1,624	1,108	516	1,625	1,103	521	Songkhla
สตูล	301	80	221	308	77	231	298	67	230	Satun
ตรัง	716	289	427	665	237	428	660	229	431	Trang
พัทลุง	518	332	186	523	332	191	524	332	192	Phatthalung
ปัตตานี	631	170	461	640	192	448	648	175	474	Pattani
ยะลา	541	251	290	549	249	300	597	293	303	Yala
นราธิวาส	736	226	510	851	335	516	748	225	523	Narathiwat

ที่มา: กรมควบคุมมลพิษ กระทรวงทรัพยากรธรรมชาติและสิ่งแวดล้อม

Source: Pollution Control Department, Ministry of Natural Resources and Environment

ตาราง 20.6 อุณหภูมิและความกดอากาศ ณ สถานีตรวจอากาศ เป็นรายเดือน พ.ศ. 2558 - 2559

Table 20.6 Monthly Temperature and Atmospheric Pressure Data: 2015 - 2016

เดือน	สถานีตรวจอากาศสุราษฎร์ธานี Surat Thani Meteorological station												Monthly	
	2558 (2015)					2559 (2016)								
	อุณหภูมิ (° C)					ความกดอากาศ เฉลี่ย Mean atmospheric pressure (HPA)	อุณหภูมิ (° C)					ความกดอากาศ เฉลี่ย Mean atmospheric pressure (HPA)		
	เฉลี่ย	เฉลี่ยสูงสุด	เฉลี่ยต่ำสุด	สูงสุด	ต่ำสุด		เฉลี่ย	เฉลี่ยสูงสุด	เฉลี่ยต่ำสุด	สูงสุด	ต่ำสุด			
Mean	Mean maximum	Mean minimum	Maximum	Minimum	Mean	Mean maximum	Mean minimum	Maximum	Minimum	Mean	Mean maximum	Mean minimum	Maximum	Minimum
ทั้งปี	27.37	34.89	22.94	35.14	21.86	1,009.43	331.44	438.30	264.50	44.06	22.04	1,009.40	Annual	
มกราคม	25.75	33.00	19.80	33.00	19.80	1,011.47	26.86	34.40	21.50	34.40	21.50	1,011.50	January	
กุมภาพันธ์	26.01	34.50	19.00	34.50	19.00	1,010.38	26.74	35.00	19.60	35.00	19.60	1,010.40	February	
มีนาคม	28.21	37.00	20.10	37.00	20.10	1,010.20	28.35	37.20	21.50	37.20	21.50	1,010.20	March	
เมษายน	28.71	38.20	22.00	38.20	22.00	1,008.26	30.28	41.30	21.50	41.30	21.50	1,008.30	April	
พฤษภาคม	28.62	38.50	23.50	38.50	23.50	1,008.10	29.46	41.40	23.30	41.40	23.30	1,008.10	May	
มิถุนายน	28.17	37.30	22.30	37.30	22.30	1,007.09	27.88	37.00	23.00	37.00	23.00	1,007.10	June	
กรกฎาคม	27.82	36.00	22.80	36.00	22.80	1,008.18	27.61	36.50	22.50	36.50	22.50	1,008.20	July	
สิงหาคม	27.31	36.00	23.00	36.00	23.00	1,008.88	27.43	36.00	23.40	36.00	23.40	1,008.90	August	
กันยายน	27.19	36.20	23.00	36.20	23.00	1,009.17	27.17	35.50	21.00	35.50	21.00	1,009.20	September	
ตุลาคม	27.40	35.00	23.30	35.00	23.30	1,010.64	26.78	34.70	22.00	34.70	22.00	1,010.60	October	
พฤศจิกายน	26.48	23.50	23.00	26.48	23.00	1,009.56	27.01	33.80	23.20	33.80	23.20	1,009.60	November	
ธันวาคม	26.77	33.50	33.50	33.50	20.50	1,011.18	25.87	35.50	22.00	35.50	22.00	1,011.20	December	

ที่มา: สถานีตรวจอากาศจังหวัดสุราษฎร์ธานี

Source: Surat Thani Meteorological Station

ตาราง 20.7 ความชื้นสัมพัทธ์ ณ สถานีตรวจอากาศสุราษฎร์ธานี เป็นรายเดือน พ.ศ. 2558 - 2559

Table 20.7 Monthly Relative Humidity Surat Thani Meteorological Station Data: 2015 - 2016

เดือน	2558 (2015)				2559 (2016)				Monthly
	เฉลี่ย Mean	เฉลี่ยสูงสุด Mean maximum	เฉลี่ยต่ำสุด Mean minimum	ต่ำสุด Minimum	เฉลี่ย Mean	เฉลี่ยสูงสุด Mean maximum	เฉลี่ยต่ำสุด Mean minimum	ต่ำสุด Minimum	
ทั้งปี	83.7	82.6	58.9	47.1	82.5	95.9	62.2	34.0	Annual
มกราคม	83.4	95.9	60.1	48.1	83.5	96.5	65.4	46.0	January
กุมภาพันธ์	80.3	95.0	62.0	54.0	80.7	95.9	61.3	45.0	February
มีนาคม	78.9	96.0	55.0	36.0	75.3	94.9	49.6	39.0	March
เมษายน	78.5	95.0	48.0	39.0	72.8	94.5	46.3	35.0	April
พฤษภาคม	80.7	95.0	49.0	42.0	78.8	94.9	55.5	34.0	May
มิถุนายน	82.2	96.0	50.0	43.0	82.6	95.4	62.1	45.0	June
กรกฎาคม	84.0	95.9	60.1	48.1	84.7	95.9	63.4	56.0	July
สิงหาคม	86.1	96.0	62.0	47.0	85.1	95.7	66.1	54.0	August
กันยายน	87.0	96.0	60.0	52.0	83.0	95.6	62.6	53.0	September
ตุลาคม	86.2	96.0	63.0	50.0	87.2	96.7	68.1	54.0	October
พฤศจิกายน	90.5	97.0	67.0	44.0	87.5	97.1	70.3	57.0	November
ธันวาคม	86.1	97.0	71.0	62.0	89.2	97.5	76.1	57.0	December

ที่มา: สถานีตรวจอากาศจังหวัดสุราษฎร์ธานี

Source: Surat Thani Meteorological Station

ตาราง ## ปริมาณฝนเป็นรายเดือน พ.ศ. 2559 - 2560

Table ## Monthly Rainfall Data: 2016 - 2017

(มิลลิเมตร mm.)

เดือน	2559 (2016)				2560 (2017)				Monthly
	ปริมาณฝน Rainfall	จำนวนวันที่ฝนตก No. of rainy day	ปริมาณฝนสูงสุด Daily maximum rainfall	วันที่ปริมาณฝนสูงสุด Date of daily maximum rainfall	ปริมาณฝน Rainfall	จำนวนวันที่ฝนตก No. of rainy day	ปริมาณฝนสูงสุด Daily maximum rainfall	วันที่ปริมาณฝนสูงสุด Date of daily maximum rainfall	
ทั้งปี	1,524	154	274.1	31	798.6	95	88.4	27	Annual
มกราคม	44.7	6	31.8	17	311.4	21	88.4	4	January
กุมภาพันธ์	44.4	6	17.6	4	19.8	3	16	27	February
มีนาคม	-	-	-	-	34.9	9	20	27	March
เมษายน	-	-	-	-	68.3	16	20.4	25	April
พฤษภาคม	146.4	12	54.7	24	131.5	17	24.6	13	May
มิถุนายน	69.3	17	17.9	21	163.4	15	50.8	13	June
กรกฎาคม	158.3	19	66.6	16	69.3	14	16.7	1	July
สิงหาคม	110.1	22	21.2	26					August
กันยายน	42.6	19	6.8	21					September
ตุลาคม	180.3	19	67.8	31					October
พฤศจิกายน	147.6	16	43.5	4					November
ธันวาคม	580.3	18	274.1	2					December

ที่มา: สถานีตรวจอากาศจังหวัดสุราษฎร์ธานี

Source: Surat Thani Meteorological Station

ตัวชี้วัด

Indicators

ตัวชี้วัดที่สำคัญของจังหวัด

Provincial Key Indicators

ตัวชี้วัด	2555 (2012)	2556 (2013)	2557 (2014)	2558 (2015)	2559 (2016)	Indicators
อัตราเพิ่มของประชากร ⁽¹⁾	1.11	0.83	0.82	0.63	0.40	Population growth rate ⁽¹⁾
ความหนาแน่นของประชากรต่อ ตร.กม. ⁽¹⁾	79.37	80.03	80.69	81.20	75.02	Population density per Sq.Km. ⁽¹⁾
อัตราส่วนเพศ ⁽¹⁾	97.65	97.71	97.73	97.67	97.52	Sex ratio ⁽¹⁾
อัตรการเป็นภาระรวม ⁽¹⁾	0.49	0.49	0.50	0.50	0.51	Dependency ratio ⁽¹⁾
อัตราเจริญพันธุ์ ⁽²⁾						Fertility rate ⁽²⁾
อัตราเกิดต่อประชากร 1,000 คน ⁽²⁾	16.32	13.13	14.05	12.59	12.27	Crude birth rate per 1,000 population ⁽²⁾
อัตราตายต่อประชากร 1,000 คน ⁽²⁾	5.41	4.33	5.52	5.66	5.93	Crude death rate per 1,000 population ⁽²⁾
อัตราการตายของทารกต่อการเกิดมีชีพ 1,000 คน ⁽²⁾	5.92	4.81	2.54	2.81	3.41	Infant mortality rate per 1,000 livebirths ⁽²⁾
อัตราการตายของมารดาต่อการเกิดมีชีพ 100,000 คน ⁽²⁾	28.55	14.82	41.24	15.22	46.52	Maternal mortality rate per 100,000 livebirths ⁽²⁾
อัตราส่วนประชากรต่อแพทย์ 1 คน ⁽²⁾	2,795.00	2,975.00	2,621.00	2,751.00	3,155.59	Ratio of population per physician ⁽²⁾
อัตราการว่างงาน ⁽³⁾	0.59	0.53	0.40	0.33	0.90	Unemployment rate ⁽³⁾
อัตราการมีงานทำ ⁽³⁾	99.41	99.36	99.60	99.64	99.10	Employment rate ⁽³⁾
อัตราเพิ่มของผู้มีงานทำ ⁽³⁾	-0.63	1.02	4.64	--	-2.14	Growth rate of employed person ⁽³⁾
อัตราการมีส่วนร่วมในกำลังแรงงาน ⁽³⁾	58.17	57.35	59.20	74.62	83.18	Labour force participation rate ⁽³⁾
อัตราค่าจ้างรายวัน ⁽⁴⁾	240.00	300.00	300.00	300.00	300.00	Wage rate per day ⁽⁴⁾
อัตราการเข้าเรียนระดับมัธยมศึกษาปีที่ 1 ⁽⁵⁾						Transition rate of grade 7 ⁽⁵⁾
อัตราส่วนนักเรียนต่อครู						Ratio of student per teacher
- ระดับประถมศึกษา ⁽⁵⁾						- Elementary level ⁽⁵⁾
- ระดับมัธยมศึกษา ⁽⁵⁾						- Secondary level ⁽⁵⁾
อัตราส่วนของนักเรียนต่อประชากรในวัยเรียน ⁽⁵⁾						Ratio of student to school - age population ⁽⁵⁾

ตัวชี้วัดที่สำคัญของจังหวัด (ต่อ)
Provincial Key Indicators (Cont.)

ตัวชี้วัด	2555 (2012)	2556 (2013)	2557 (2014)	2558 (2015)	2559 (2016)	Indicator
รายได้เฉลี่ยต่อคนต่อเดือน ⁽⁶⁾	-	38,926	-	11,942	-	Average monthly income per capita ⁽⁶⁾
ค่าใช้จ่ายเฉลี่ยต่อคนต่อเดือน ⁽⁶⁾	27,927	28,119	-	8,569	11,225	Average monthly expenditures per capita ⁽⁶⁾
อัตราการขยายตัวของผลิตภัณฑ์มวลรวมจังหวัด ณ ราคาประจำปี ⁽⁷⁾	5.47	14.80	14.90	0.58	-	Growth rate of GPP at current market prices ⁽⁷⁾
ผลิตภัณฑ์มวลรวมจังหวัดต่อหัว (ณ ราคาประจำปี) ⁽⁷⁾	174,295	175,160	166,248	162,329	-	GPP per capita (at current market prices) ⁽⁷⁾
สัดส่วนของเนื้อที่ถือครองทำการเกษตรต่อเนื้อที่ทั้งหมด ⁽⁸⁾	-	45.60	45.59	45.58	-	Proportion of farm holding land per total land ⁽⁸⁾
ร้อยละของครัวเรือนเกษตรต่อครัวเรือนทั้งสิ้น ⁽⁸⁾	-	40.83	-	30.75	-	Percentage of farming household per total household ⁽⁹⁾
อัตราเพิ่มของรถจักรยานยนต์ที่จดทะเบียน ⁽⁹⁾	-13.92	-8.08	-21.62	-9.19	-4.04	Growth rate of motorcycle registered ⁽⁹⁾
สัดส่วนของครัวเรือนที่มีคอมพิวเตอร์ ⁽¹⁰⁾	29.33	32.75	33.12	22.56	29.14	Proportion of household accessing to computer ⁽¹⁰⁾
สัดส่วนของครัวเรือนที่เข้าถึงอินเทอร์เน็ต ⁽¹⁰⁾	22.70	25.46	29.74	56.90	132.00	Proportion of household accessing to internet ⁽¹⁰⁾
สัดส่วนของครัวเรือนที่มีโทรศัพท์พื้นฐาน ⁽¹⁰⁾	72.69	77.26	78.36	10.06	11.18	Proportion of household accessing to telephone ⁽¹⁰⁾
ร้อยละของประชากรอายุ 6 ปีขึ้นไปที่ใช้คอมพิวเตอร์						Percentage of population 6 years of using computer
ต่อประชากร 100 คน ⁽¹⁰⁾	-	-	33.12	26.10	22.93	per 100 population ⁽¹⁰⁾
ร้อยละของประชากรอายุ 6 ปีขึ้นไปใช้อินเทอร์เน็ต						Percentage of population 6 years of internet user
ต่อประชากร 100 คน ⁽¹⁰⁾	-	-	29.74	35.48	44.13	per 100 population ⁽¹⁰⁾
ร้อยละของประชากรอายุ 6 ปีขึ้นไปที่มีโทรศัพท์มือถือ						Percentage of population 6 years and over accessing
ต่อประชากร 100 คน ⁽¹⁰⁾	72.69	77.26	78.36	78.89	81.65	to mobile phone ⁽¹⁰⁾
จำนวนโรงแรมและรีสอร์ท ⁽¹¹⁾	786	786	786	786	786	Number of hotel and resort ⁽¹¹⁾
อัตราการขยายตัวของนักท่องเที่ยวไทยที่เดินทางมายังจังหวัด ⁽¹¹⁾	5.48	4.31	8.05	10.27	3.92	Growth rate of domestic tourist arrivals in province ⁽¹¹⁾
อัตราการขยายตัวของนักท่องเที่ยวต่างประเทศ						Growth rate of international tourist arrivals
ที่เดินทางมายังจังหวัด ⁽¹¹⁾	5.73	3.65	7.73	7.82	8.87	in province ⁽¹¹⁾
อัตราการขยายตัวของผู้จดทะเบียนนิติบุคคลที่คงอยู่ ⁽¹²⁾	22.11	2.72	-61.31	24.03	11.09	Growth rate of registered of juristic person ⁽¹²⁾
สัดส่วนพื้นที่ป่าไม้ต่อพื้นที่จังหวัด ⁽¹³⁾	29.94	28.99	28.86	28.98	-	Proportion area of forest land per area province ⁽¹³⁾

ตัวชี้วัดที่สำคัญของจังหวัด (ต่อ)
Provincial Key Indicators (Cont.)

ตัวชี้วัด	Indicators
ที่มา:	Source:
(1) กรมการปกครอง	(1) Department of Provincial Administration
(2) สำนักงานสาธารณสุขจังหวัดสุราษฎร์ธานี	(2) Surat Thani Provincial Health Office
(3) สํารวจภาวะการทำงานของประชากร สำนักงานสถิติแห่งชาติ	(3) The Labour Force Survey, Provincial level, National Statistics Office
(4) สำนักงานสวัสดิการและคุ้มครองแรงงานจังหวัดสุราษฎร์ธานี	(4) Surat Thani Provincial Labour Protection and Welfare Office
(5) กระทรวงศึกษาธิการ	(5) Ministry of Education
(6) สํารวจภาวะเศรษฐกิจและสังคมของครัวเรือนจังหวัดสุราษฎร์ธานี สำนักงานสถิติแห่งชาติ	(6) The Household Socio-Economic Survey, Surat Thani Province, National Statistics Office
(7) สำนักงานคณะกรรมการพัฒนาการเศรษฐกิจและสังคมแห่งชาติ	(7) Office of the National Economic and Social Development Board
(8) สำนักงานเศรษฐกิจการเกษตร	(8) Office of Agricultural Economics
(9) สำนักงานขนส่งจังหวัดสุราษฎร์ธานี	(9) Surat Thani Provincial Transport Office
(10) สํารวจการมี การใช้เทคโนโลยีสารสนเทศและการสื่อสารในครัวเรือน สำนักงานสถิติแห่งชาติ	(10) The Information and Communication Technology Survey on Household Naional Statistical Office.
(11) กรมการท่องเที่ยว	(11) Department of Tourism
(12) สำนักงานพัฒนาธุรกิจการค้าจังหวัดสุราษฎร์ธานี	(12) Surat Thani Provincial Business Development Office
(13) กรมป่าไม้	(13) Royal Forest Development